75 Jahre SATUS Aarburg

Autor(en): **Schöni, Heinrich / Mosimann, Jürg**

Objekttyp: **Article**

Zeitschrift: **Aarburger Neujahrsblatt**

Band (Jahr): **- (1993)**

PDF erstellt am: **28.05.2024**

Persistenter Link: https://doi.org/10.5169/seals-787502

Nutzungsbedingungen

Die ETH-Bibliothek ist Anbieterin der digitalisierten Zeitschriften. Sie besitzt keine Urheberrechte an den Inhalten der Zeitschriften. Die Rechte liegen in der Regel bei den Herausgebern.
Die auf der Plattform e-periodica veröffentlichten Dokumente stehen für nicht-kommerzielle Zwecke in Lehre und Forschung sowie für die private Nutzung frei zur Verfügung. Einzelne Dateien oder Ausdrucke aus diesem Angebot können zusammen mit diesen Nutzungsbedingungen und den korrekten Herkunftsbezeichnungen weitergegeben werden.
Das Veröffentlichen von Bildern in Print- und Online-Publikationen ist nur mit vorheriger Genehmigung der Rechteinhaber erlaubt. Die systematische Speicherung von Teilen des elektronischen Angebots auf anderen Servern bedarf ebenfalls des schriftlichen Einverständnisses der Rechteinhaber.

Haftungsausschluss

Alle Angaben erfolgen ohne Gewähr für Vollständigkeit oder Richtigkeit. Es wird keine Haftung übernommen für Schäden durch die Verwendung von Informationen aus diesem Online-Angebot oder durch das Fehlen von Informationen. Dies gilt auch für Inhalte Dritter, die über dieses Angebot zugänglich sind.

Ein Dienst der *ETH-Bibliothek*
ETH Zürich, Rämistrasse 101, 8092 Zürich, Schweiz, www.library.ethz.ch

http://www.e-periodica.ch

75 Jahre SATUS Aarburg

Heinrich Schöni und Jürg Mosimann, Aarburg

Am 7. November 1992 konnte der SATUS Aarburg seinen 75sten Geburtstag feiern.
Er tat dies mit einer einmaligen Jubiläumsfeier mit Gala-Diner und besonderer SATUS-Show.

Hier einige Zitate aus verschiedenen Pressestimmen: «Dass die Aarburger SATUS-Turnerinnen und -Turner sportlich einiges drauf haben, wusste man bislang schon. Dass sie es aber auch verstehen, an einem Anlass eine einmalige, warme Jubiläumsambiance hinzuzaubern, die ihresgleichen sucht, ist doch sehr bewundernswert und zugleich lobenswert.» (M.S.)

«Ein Verein besteht aus Menschen, aus Menschen mit all ihren Interessen, Anliegen, Ansprüchen und individuellen Charakteren. Umso höher sind die Bemühungen und Erfolge des SATUS Aarburg in den vergangenen 75 Jahren einzuschätzen, umso höher unsere Bewertung für diese herausragende Leistung.»
(Satus-Sport 25. 11. 1992)

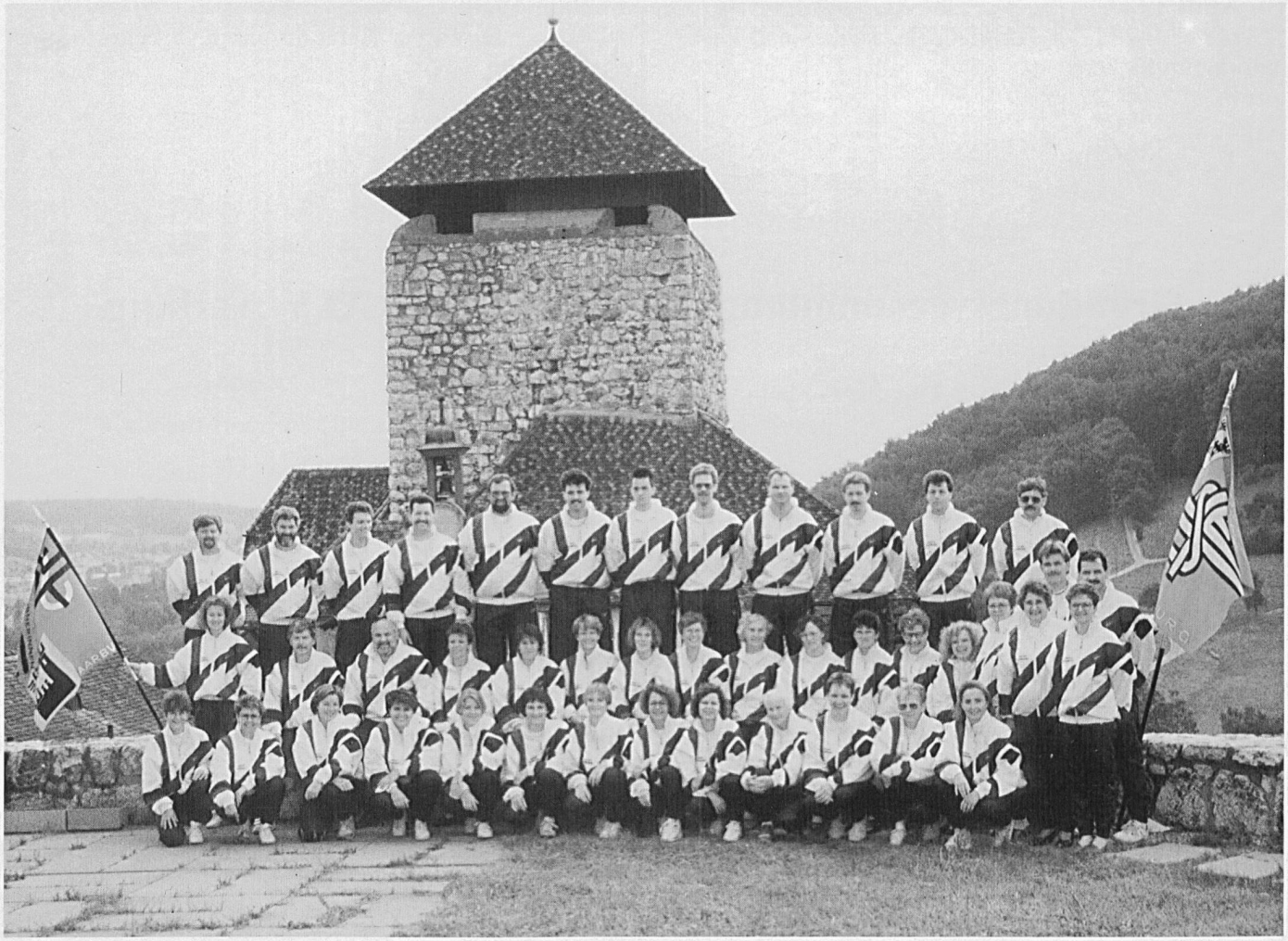

Die SATUS-Turnerinnen und -Turner im Jubiläumsjahr 1992.

Gründung des Arbeiterturnvereins Aarburg

Samstag, 15. September 1917, abends 8 Uhr im Gasthof Falken in Aarburg

Original-Zitat:
«Gründung: Dieselbe wurde einberufen vom Kreisvorstand 4 und dem Arbeiterverein Aarburg zwecks Gründung eines Arbeiterturnvereins.
Unter den Anwesenden waren einige Turner des Arbeiterturnvereins Olten.
Nach einem orientierenden Referat von Centralpräsident Hans Pflüger über den Zweck des Schweizerischen Arbeiterturnverbandes konnte die Gründung der Sektion Aarburg vorgenommen werden. Bereits lagen 18 Beitrittsgesuche vor. Zur Erledigung aller bezüglichen Vorarbeiten wird eine Kommission aus den Genossen Buri, Präsident des Arbeitervereins Aarburg, Huber, Bohnenblust, Schär und Hofmann bestimmt. Mit einem dreifachen Hoch oltnerseits auf die neugegründete Sektion Aarburg, ging man um 11 Uhr auseinander.

Der Kreispräsident, A. Sommerhalder.»

Aus dem Protokoll

27. September 1917
Der Gemeinderat entspricht dem Gesuch um Benützung der Turnhalle wohlwollend.
Das Heizen der Halle wird jedoch strikte abgelehnt.

10. April 1920
1. Vorstellung in der Turnhalle. Anschliessend Unterhaltung im Falken.

Zum Ausleuchten der Bühne wurden 2 Autoscheinwerfer zum Preis von Fr. 35.— angeschafft.
Zum Aufheizen der Halle wird ein Doppelzentner Kohle eingekauft, da die Behörden das Brennmaterial immer noch nicht zur Verfügung stellen.

14. Juni 1920
20 Turner reisen per Bahn an das 1. Arbeiterturnfest nach Luzern.

Gründungsversammlung der Damenriege ATV Aarburg

25. August 1923, abends 8 Uhr im Gemeindehaus zum Bären

Zitat:
«Auch unsere Frauen müssen Sport treiben.»

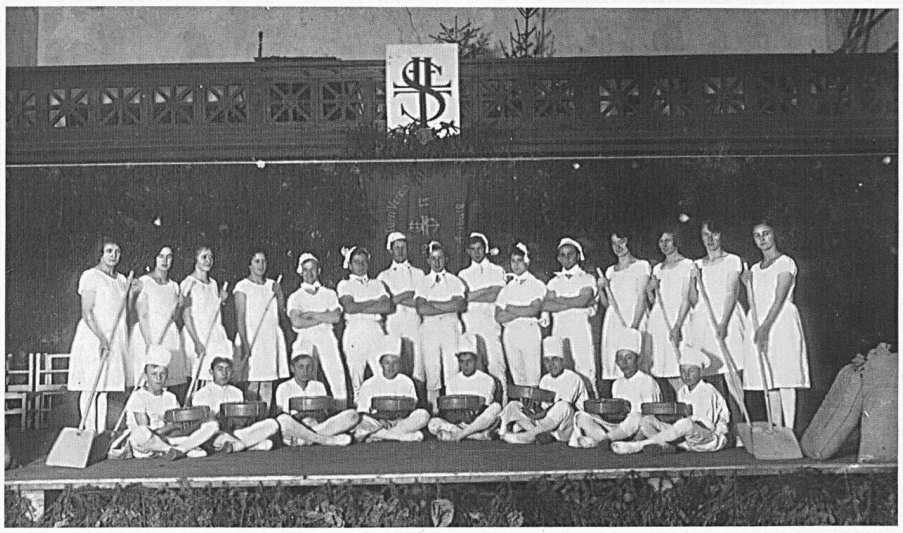

Turnerische Vorstellung vom 18. November 1923, nachmittags 4 Uhr in der Turnhalle Oltnerstrasse.

19. Juni 1927 Fahnenweihe
Das «selbstgemachte» Vereinsbanner von 1919 wird ersetzt.

25 Vereine beteiligen sich am Propagandaturntag in Aarburg.

1931
Sangesfreudige Turner gründen das Jodel-Doppelquartett ATV Aarburg.

Paul Schöni, Präsident der Turner, übernimmt auch das Amt des Sängervorsitzenden.

1938
Der Vorunterricht wird für die Jahrgänge 1919—1923 als obligatorisch erklärt.

27. September 1940
Zum erstenmal seit einem Jahr kann der Präsident, Paul Schöni, alle Aktivturner begrüssen, da diese für sieben Wochen Urlaub haben.

13. Februar 1943
Jubiläumsvorstellung «25 Jahre SATUS Aarburg»
Abrechnung

Gesamteinnahmen	Fr. 684.50
Ausgaben	Fr. 311.35
Reingewinn	Fr. 373.15

Den Reingewinn braucht man dringend, um am 24./25. Juli 1943 mit 22 Turnern ans Kreisturnfest nach Luzern zu reisen.

9. März 1946
1. Maskenball im Gasthof Falken.

26. Juni 1947
1. Rang am Kantonalturnfest in Unterkulm.
Familie Stucki vom Gasthof Falken spendiert 2 Fass Bier!!

16. August 1953
Aargauischer Kunstturnertag in Aarburg.

1955
Paul Schöni wird als SATUS-Kantonalpräsident gewählt (bis 1966).

17. Juli 1959
Mit 25 Turnern am Kantonalturnfest in Möriken den 1. Rang geholt.

10./11. Dezember 1960
1. Lottomatch durchgeführt.
Mit mehr Reingewinn abgerechnet als der Kassenstand in den Jahren 1917—1960.

16./17. Juni 1962
1. Rang am 11. Schweizerischen Turnfest in Luzern.

11. Oktober 1964
Schweizerische SATUS-OL-Meisterschaft in Aarburg.

6. November 1965
Letzte Vorstellung im Saal des Hotels Krone. Der Wirt gibt die Schliessung und den Abbruch des Saales bekannt.

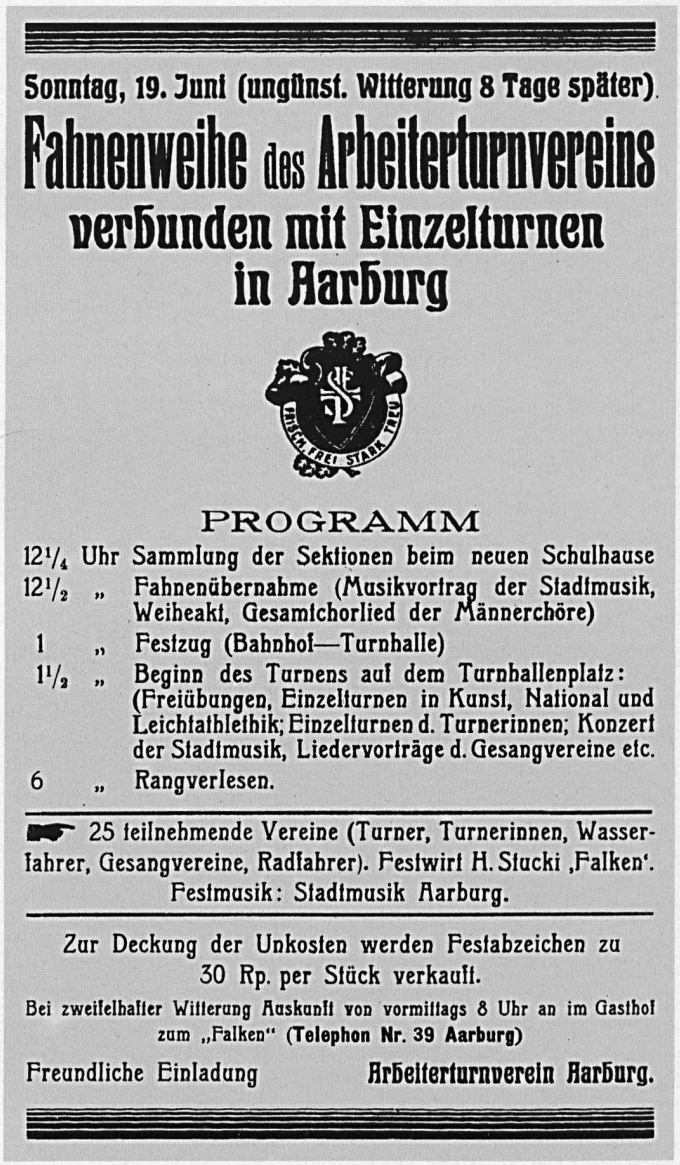
Sonntag, 19. Juni (ungünst. Witterung 8 Tage später).

Fahnenweihe des Arbeiterturnvereins verbunden mit Einzelturnen in Aarburg

PROGRAMM

12¼ Uhr Sammlung der Sektionen beim neuen Schulhause
12½ „ Fahnenübernahme (Musikvortrag der Stadtmusik, Weiheakt, Gesamtchorlied der Männerchöre)
1 „ Festzug (Bahnhof—Turnhalle)
1½ „ Beginn des Turnens auf dem Turnhallenplatz: (Freiübungen, Einzelturnen in Kunst, National und Leichtathletik; Einzelturnen d. Turnerinnen; Konzert der Stadtmusik, Liedervorträge d. Gesangvereine etc.
6 „ Rangverlesen.

25 teilnehmende Vereine (Turner, Turnerinnen, Wasserfahrer, Gesangvereine, Radfahrer). Festwirt H. Stucki ‚Falken'.
Festmusik: Stadtmusik Aarburg.

Zur Deckung der Unkosten werden Festabzeichen zu 30 Rp. per Stück verkauft.
Bei zweifelhafter Witterung Auskunft von vormittags 8 Uhr an im Gasthof zum „Falken" (Telephon Nr. 39 Aarburg)

Freundliche Einladung Arbeiterturnverein Aarburg.

Programm der Fahnenweihe von 1927.

Turnerinnen, Frauenriege, Turner und Jodler hinter den verdienstvollen Ehrenmitgliedern am Jubiläum mit Fahnenweihe im Jahre 1967.

Die Sektion Aarburg mit dem verantwortlichen Oberturner August Vötsch (auf der Bank rechts aussen sitzend) am 11. Schweizerischen Turnfest in Luzern im Jahre 1962.

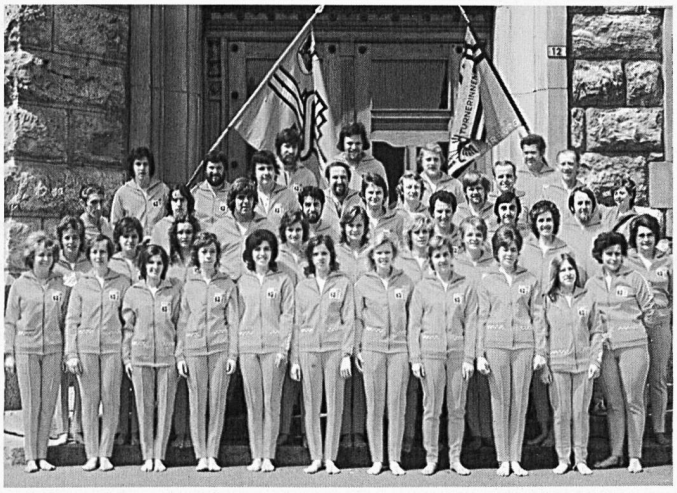

SATUS-Turner und -Turnerinnen im ersten gemeinsamen Vereinstrainer im Jahre 1974.

Turnerinnen und Turner im Mai 1983 im neuen Vereinstrainer.

13. September 1967
Anmeldung zur Schweizer Handballmeisterschaft.

13. Oktober 1968
9. SATUS-OL-Verbandsmeisterschaft.
1. Rang SATUS Aarburg «Smoki»,
Seifert/Seifert/Bleiker.

16. Januar 1970
Eröffnung eines Postcheckkontos.

14. Schweizerisches SATUS-Turnfest Bern 1974
Die SATUS-Turner und -Turnerinnen reisen im ersten gemeinsamen Vereinstrainer an das Fest nach Bern.

Februar 1984
Zum letzten Mal organisieren die SATUS-Turnvereine einen Maskenball.

3. November 1984
1. Turnervorstellung nach 19jährigem Unterbruch in der Turnhalle Höhe.

Turnerinnen, Frauenriege, Turner und Jugendriege feiern ein denkwürdiges «Comeback» auf der Bühne.

3. bis 6. September 1987
Turnreise Saverne—Nancy
Unter der Reiseleitung von René Moor und Hansueli Diriwächter begeben sich 14 Turner mit dem MS Liberté aufs Wasser.

1990
Die Vorbereitungen zum 75jährigen Jubiläum werden aufgenommen.
Als Motto wird 3 mal der Buchstabe «T» gewählt.
1. T für neuen Trainingsanzug
2. T für Turnfahrt
3. T für Turnervorstellung

5. Dezember 1991
Die Aarburger Stimmbürgerinnen und Stimmbürger bewilligen den Bau einer neuen Mehrzweckhalle.

1991
1. Rang am 20. Aargauischen SATUS-Turnfest in Oftringen.

Der Vorstand der SATUS-Turner im Jubiläumsjahr

Präsident	Jürg Mosimann
Vizepräsident/Kassier	Urs Rodel
Technischer Leiter	René Moor
Vize-Leiter	Rolf Schertenleib
Sekretär	Robert Tüscher
Beisitzer	Roger Müller

Vereinspräsidenten

Gotthard Bohnenblust	1917—1919
Hans Herde	1919—1921
Ernst Müller	1921—1926
Albert Hochuli	1926—1927
Ernst Müller	1927—1930
Rudolf Hug	1930
Robert Dick	1930—1931
Fritz Fehlmann	1931
Paul Schöni	1931—1942
Erich Pfister	1942—1945
Walter Siegrist	1945—1948
Ernst Käser	1948—1958
Christian Schöni	1958—1962
Otto Schöni	1962—1968
David Seifert	1968—1973
Markus Bäni	1973—1975
David Seifert	1975—1982
Jürg Mosimann	1982—

Die SATUS-Turnvereine heute

Turner, Turnerinnen und Frauenriege

Seit einiger Zeit treten die SATUS-Turnvereine Aarburg immer häufiger gemeinsam in der Öffentlichkeit auf. Dennoch verwalten sie ihre internen Geschäfte völlig selbständig. Die Jugendriege, welche sich immer grösserer Beliebtheit erfreut, wird seit einigen Jahren durch die Turnerinnen betreut.

Unser gemeinsames Ziel ist dasselbe

Mit Spiel, Sport und Spass möchten wir unsere Gesundheit pflegen, fördern und erhalten.

Zum Gut unserer Mütter und Väter werden wir auch in Zukunft Sorge tragen und den guten Geist im Vereinsleben bewahren.

Ganz speziell soll unsere Jugend von interessanten und erfüllten Stunden in unseren Reihen profitieren können.

Allen, die uns moralisch und finanziell bei unseren vielfältigen Veranstaltungen unterstützen, danken wir ganz herzlich.

SATUS-Turnvereine Aarburg