Zeitschrift: La Croix-Rouge suisse
Herausgeber: La Croix-Rouge suisse
Band: 71 (1962)
Heft: 3

Artikel: L'aide apportée aux réfugiés algériens au Maroc et en Tunisie
Autor: [s.n.]
DOI: https://doi.org/10.5169/seals-683166

Nutzungsbedingungen
Die ETH-Bibliothek ist die Anbieterin der digitalisierten Zeitschriften auf E-Periodica. Sie besitzt keine Urheberrechte an den Zeitschriften und ist nicht verantwortlich für deren Inhalte. Die Rechte liegen in der Regel bei den Herausgebern beziehungsweise den externen Rechteinhabern. Das Veröffentlichen von Bildern in Print- und Online-Publikationen sowie auf Social Media-Kanälen oder Webseiten ist nur mit vorheriger Genehmigung der Rechteinhaber erlaubt. Mehr erfahren

Conditions d'utilisation
L'ETH Library est le fournisseur des revues numérisées. Elle ne détient aucun droit d'auteur sur les revues et n'est pas responsable de leur contenu. En règle générale, les droits sont détenus par les éditeurs ou les détenteurs de droits externes. La reproduction d'images dans des publications imprimées ou en ligne ainsi que sur des canaux de médias sociaux ou des sites web n'est autorisée qu'avec l'accord préalable des détenteurs des droits. En savoir plus

Terms of use
The ETH Library is the provider of the digitised journals. It does not own any copyrights to the journals and is not responsible for their content. The rights usually lie with the publishers or the external rights holders. Publishing images in print and online publications, as well as on social media channels or websites, is only permitted with the prior consent of the rights holders. Find out more

Download PDF: 12.07.2025

ETH-Bibliothek Zürich, E-Periodica, https://www.e-periodica.ch

L'AIDE APPORTÉE AUX RÉFUGIÉS ALGÉRIENS AU MAROC ET EN TUNISIE

Les rapports mensuels publiés par la Ligue des sociétés de la Croix-Rouge sur la campagne de secours conduite au Maroc et en Tunisie en faveur des réfugiés algériens nous apportent d'intéressants renseignements sur l'ampleur de cette campagne et sur celle des moyens mis en œuvre. Le rapport paru à fin 1961 contient entre autres des relevés embrassant la totalité de cette campagne du 1er février 1959 au 31 décembre dernier.

Quatre-vingts millions de francs...

C'est à une somme totale de près de *quatre-vingts millions de francs suisses* que se montent, en espèces et en nature, les contributions venues par le canal tant de la Ligue que du Haut-commissariat des Nations unies pour les réfugiés et dont les réfugiés en Afrique du Nord ont été bénéficiaires. Trois-quarts de million ont été ainsi affectés aux *Centres à buts multiples,* plus de deux millions et demi aux *Gouttes de lait,* pendant que près de quarante-quatre millions étaient utilisés pour des *produits alimentaires,* plus de vingt millions représentés par des fournitures de *vêtements et textiles* et que les *soins médicaux d'hygiène et les dispensaires* figurent aux dépenses par plus de quatre millions deux cent mille francs. Le montant des dépenses engagées pour les réfugiés au Maroc est de près de quarante-sept millions, celui pour les réfugiés en Tunisie de près de trente-trois millions. Plus d'une centaine de gouvernements, d'institutions charitables, d'œuvres diverses et de sociétés nationales de Croix-Rouge ont participé à cette campagne par l'intermédiaire soit de la Ligue soit du Haut-commissariat.

*

Notons que la contribution de la Suisse s'élève à plus d'un million huit cent cinquante mille francs, dont près d'un million et demi de dons en nature, contribution à laquelle viennent s'ajouter celles versées par le Gouvernement fédéral — quatre cent quinze mille francs —, par le Comité suisse pour l'Année mondiale du réfugié, plus de neuf cent vingt-deux mille francs dont plus de huit cent mille en espèces, et par divers comités ou entreprises suisses pour un total de plus de deux cent quinze mille francs.

*

Le « programme du lait » dont les Croix-Rouges de la Jeunesse ont pris l'initiative et qui a été réalisé par les « juniors » de près de trente sociétés nationales a permis de récolter soit en espèces soit en nature un montant de près de 750 000 francs destiné aux distributions de lait chez les enfants réfugiés; l'apport des juniors suisses a été de près de 43 000 francs.

Les réalisations

Au cours de l'hiver, les 33 centres de distributions *en service en Tunisie ont ravitaillé 171 790 réfugiés. Au Maroc, le nombre de* rations de base *distribuées oscille entre 134 000 et 135 000. Les distributions de* vêtements *et de* couvertures *prévues au programme spécial d'hiver s'est poursuivie au Maroc en janvier, 10 000 couvertures de l'Unicef, 13 700 trousseaux pour femmes et filles et 2000 effets d'habillement pour garçons ont pu être remis. En Tunisie, la presque totalité des effets d'habillement a été répartie également.*

Les 66 stations de distribution de lait *en activité au Maroc ont distribué chaque jour en janvier plus de 60 000 rations de lait et 3000 kilos de pain. En Tunisie, les rations quotidiennes de lait et de pain ont pu être assurées quotidiennement à 44 400 enfants; les* stations de soupe *installées dans la région du « Bec de Canard » étaient fréquentées par 12 0000 petits Algériens et les 10* centres polyvalents *ouverts ont permis de donner chaque jour un repas chaud à 4773 enfants.*

Si l'état de santé a généralement été bon, les dispensaires *n'en ont pas moins eu à fournir un gros travail. Les 26 dispensaires et les 5 postes ambulants du Maroc ont prodigué pendant le seul mois de janvier plus de 70 000 traitements et l'unité médicale mobile de la Croix-Rouge allemande a effectué deux voyages de quinze jours dans le sud de la province d'Oujda. En Tunisie, où l'accès des établissements gouvernementaux est plus facile pour les réfugiés, les 10 dispensaires fixes ont eu néanmoins plus de 7000 clients et les unités mobiles assuré des soins à plus de 2000 personnes. Il faut noter que le traitement des maladies d'yeux constitue au Tafilalet par exemple la tâche principale: le 43 % des traitements est de cet ordre.*

Les ouvroirs *installés tant au Maroc (4) qu'en Tunisie (7) ont fourni un bon nombre de vêtements traditionnels, les stocks de tissus étaient toutefois épuisés à fin janvier. Le tissage de nattes d'alfa (198 métiers au Maroc, 5 en Tunisie) a été rendu difficile par la pénurie de matière première.*

La réalisation du programme scolaire, *par contre, se heurte à beaucoup de difficultés. Si 7 écoles spéciales ont pu être ouvertes sur le territoire tunisien, le nombre d'enfants qui les fréquentent ne dépasse pas 620; les intempéries ont retardé l'ouverture de 10 nouvelles écoles prévues.*

Conclusions

Henrik Beer, secrétaire général de la Ligue, achevait le rapport de fin janvier par ces mots que nous ne pouvons que reproduire: *« Il peut être réjouissant de constater que l'opération de secours en faveur des réfugiés d'Algérie menée conjointement par la Ligue et le Haut-commissariat des Nations unies pour les Réfugiés, a pu arriver sans ralentissement ni fléchissement notables au terme de sa troisième année d'existence. Ce résultat est dû à la compréhension inlassable dont ont fait preuve jusqu'ici le monde de la Croix-Rouge, les gouvernements et les donateurs privés qui soutiennent notre action. Tous se sont acquis par là la gratitude de ceux auxquels ils sont venus si généreusement en aide.»* M. Henrik Beer, toutefois, s'assurait aussi que l'œuvre entreprise n'était point encore achevée et qu'il fallait se garder de ralentir l'élan de générosité qui avait permis jusqu'ici de faire face aux besoins.

Si un accord est intervenu depuis lors pour la cessation des hostilités en Algérie, il ne faut pas se cacher que des secours devront continuer à être apportés pendant bien des semaines encore. *(t.)*

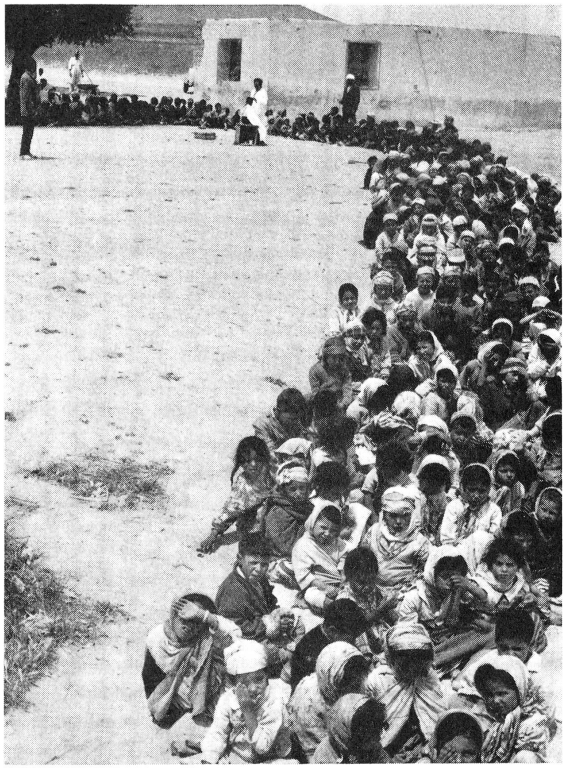

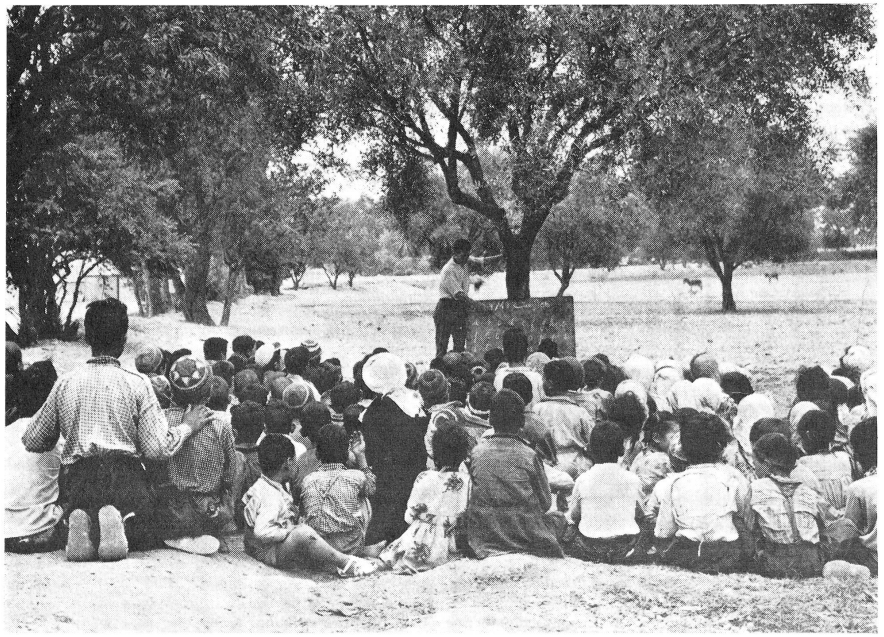

L'AIDE AUX RÉFUGIÉS EN AFRIQUE DU NORD

En Tunisie comme au Maroc, quelque trois cent mil réfugiés algériens se trouvent toujours dans une situation difficile. Aussi longtemps que l'Algérie n'aura pas retrouvé le calme avec la paix une aide doit leur être portée. Cette aide restera sans doute nécessaire encore lorsqu'ils auront pu rejoindre leurs villages ou leurs douars. Le Haut-commissariat pour les réfugiés comme la Ligue des sociétés de la Croix-Rouge avec la collaboration de nombreuses sociétés nationales de Croix-Rouge et d'autres œuvres charitables continuent à assurer les secours indispensables à ces malheureux. Ces photos, prises par les soins du « Rädda Barnen », le « Secours aux enfants » suédois, ne disent-elles pas mieux que tous les mots l'importance des secours nécessaires pour faire arracher ces enfants à la famine, à l'abandon et à la maladie? Les parrainages pour réfugiés algériens de la Croix-Rouge suisse aident aussi à soulager ces misères.
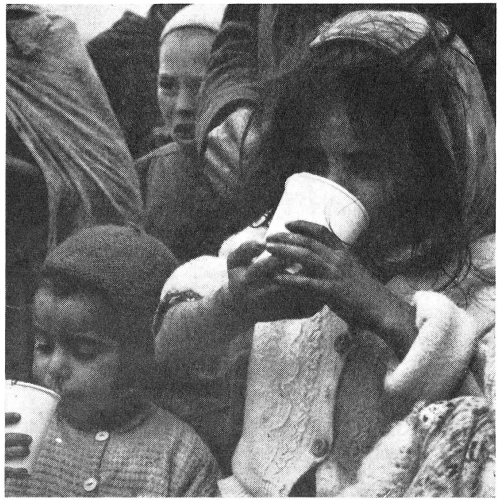
Photos Rädda Barnens Riksförbund, Hasse B. Gaenger