L'Algérie, les algériens et la Croix-Rouge

Autor(en): **[s.n.]**

Objekttyp: **Article**

Zeitschrift: **La Croix-Rouge suisse**

Band (Jahr): **71 (1962)**

Heft 5

PDF erstellt am: **25.05.2024**

Persistenter Link: https://doi.org/10.5169/seals-683597

Nutzungsbedingungen

Die ETH-Bibliothek ist Anbieterin der digitalisierten Zeitschriften. Sie besitzt keine Urheberrechte an den Inhalten der Zeitschriften. Die Rechte liegen in der Regel bei den Herausgebern.
Die auf der Plattform e-periodica veröffentlichten Dokumente stehen für nicht-kommerzielle Zwecke in Lehre und Forschung sowie für die private Nutzung frei zur Verfügung. Einzelne Dateien oder Ausdrucke aus diesem Angebot können zusammen mit diesen Nutzungsbedingungen und den korrekten Herkunftsbezeichnungen weitergegeben werden.
Das Veröffentlichen von Bildern in Print- und Online-Publikationen ist nur mit vorheriger Genehmigung der Rechteinhaber erlaubt. Die systematische Speicherung von Teilen des elektronischen Angebots auf anderen Servern bedarf ebenfalls des schriftlichen Einverständnisses der Rechteinhaber.

Haftungsausschluss

Alle Angaben erfolgen ohne Gewähr für Vollständigkeit oder Richtigkeit. Es wird keine Haftung übernommen für Schäden durch die Verwendung von Informationen aus diesem Online-Angebot oder durch das Fehlen von Informationen. Dies gilt auch für Inhalte Dritter, die über dieses Angebot zugänglich sind.

Ein Dienst der *ETH-Bibliothek*
ETH Zürich, Rämistrasse 101, 8092 Zürich, Schweiz, www.library.ethz.ch

http://www.e-periodica.ch

L'ALGÉRIE, LES ALGÉRIENS ET LA CROIX-ROUGE

L'ACTION D'URGENCE DU C. I. C. R. EN ALGERIE

Secours médicaux

Grâce à un second avion parti pour rapatrier des ressortissants suisses d'Algérie, le Comité international de la Croix-Rouge *a pu envoyer sur place une nouvelle cargaison de secours comprenant 2500 kg de lait semi-écrémé ainsi que du matériel de laboratoire pour des centres de transfusion sanguine. La valeur de cet envoi était de 21 000 francs suisses. De son côté, la* Croix-Rouge française *a fait parvenir au Dr R.-A. Egli, médecin du C. I. C. R. travaillant à Oran, un nouvel envoi de lait et de médicaments. Cependant ces secours sont encore loin de couvrir tous les besoins.*

Deux médecins de retour à Genève

Le Dr J.-L. de Chastonay, chef de la mission médicale du C. I. C. R. en Algérie, est récemment rentré à Genève, où il a fait rapport sur son activité, qui s'est exercée principalement dans les quartiers musulmans d'Alger et d'Oran. Les médecins du C. I. C. R. ont travaillé dans des conditions souvent difficiles, mais ont rendu à la population des deux villes des services hautement appréciés. Ils ont opéré une centaine de transfusions sanguines et ont organisé une banque du sang à Oran. En outre, le Dr de Chastonay a distribué d'importantes quantités de médicaments, antibiotiques et vaccins, ainsi que du matériel sanitaire, pour une valeur totale de 85 000 francs suisses.

Un autre médecin du C. I. C. R., le Dr Aurelio Foletti, a travaillé pendant un mois à l'hôpital de Relizane, en Oranie, où il eut à soigner de nombreuses personnes blessées au cours des événements. Il dut notamment procéder à de fréquentes extractions de balles et d'éclats de grenades. Il fit aussi treize laparatomies pour blessures par balles, ainsi que de nombreuses greffes de peau pour le traitement des brûlés. Le Dr Foletti vient, lui aussi, de regagner Genève.

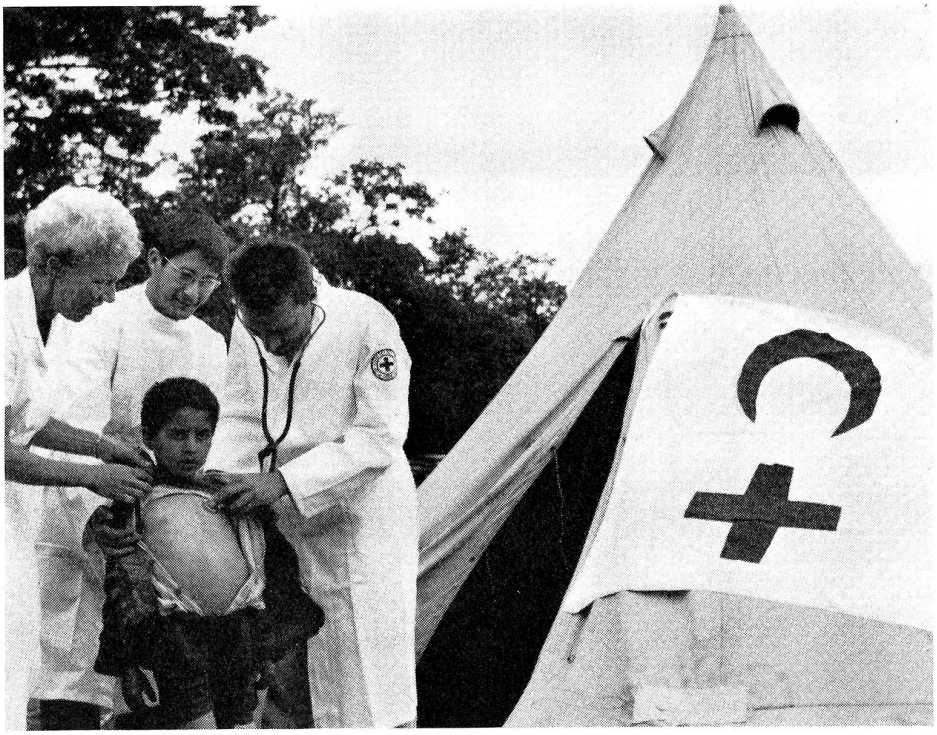

Une mission de la Croix-Rouge examine des réfugiés algériens au camp de Ain Soltane
(Photo de la Ligue)

L'aide aux populations regroupées

Un délégué du C. I. C. R., M. J. de Heller, a pris livraison au port de Bougie de 30 tonnes de lait en poudre et de 4 tonnes de fromage destinées aux populations regroupées. Il a dirigé ces secours sur les régions de Sétif et de Tizi-Ouzou, où la distribution se fait sous le contrôle du C. I. C. R.

D'autre part, les équipes d'infirmières itinérantes de la Croix-Rouge française, qui travaillent en collaboration avec le C. I. C. R. et distribuent des secours transmis par celui-ci, poursuivent leur activité dans les centres de regroupement. Le C. I. C. R. a reçu le rapport d'activité de l'une de ces équipes, travaillant dans le secteur de Ténès. Ce document fait ressortir que l'œuvre de la Croix-Rouge est extrêmement appréciée par la population et se termine en ces termes:

Malgré l'intensité du travail, l'insatisfaction inévitable de ne jamais faire assez pour soulager tout le monde parce que nous n'avons pas le don d'ubiquité et que les journées n'ont que vingt-quatre heures, nous sommes portées sur les ailes de l'enthousiasme

LE RAPATRIEMENT DES RÉFUGIÉS ALGÉRIENS S'ACHÈVE

A la mi-juillet, plus de 165 000 réfugiés algériens avaient pu quitter la Tunisie et le Maroc pour regagner leur patrie. La Croix-Rouge assure l'organisation du rapatriement et le contrôle sanitaire des réfugiés grâce aux équipes médicales mises à disposition par les Croix-Rouges nationales de treize pays. Environ 20 000 personnes passent chaque jour par les centres de départ des frontières algéro-marocaine. Nos clichés: ci-dessus le camp de départ de Ghardimaou (Tunisie); en dessous, l'équipe médicale danoise au camp de Ghardimaou. Au milieu, distribution de rations de vivres avant le départ (Oujda). A droite, en haut, préparatifs de départ au camp de Haidra. En dessous, des troupeaux de moutons et de chameaux accompagnent les réfugiés. (Photos aimablement communiquées par la Ligue des sociétés de la Croix-Rouge.)

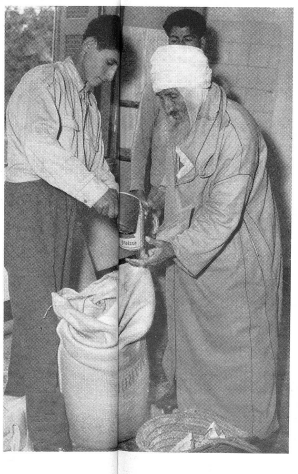

et ne sacrifions aucun douar au profit d'un autre. La confiance et l'amitié des gens à l'égard de la Croix-Rouge sont telles que les témoignages nous en émerveillent toujours et que nous les recevons comme une grâce.

*

Recherche de disparus

Le C. I. C. R. poursuit ses efforts pour retrouver des personnes disparues que l'on présume victimes d'enlèvements. Il a diffusé de nouveaux appels en faveur de ces personnes, pour la plupart des Européens, sur les ondes de Radio-Alger, mais aucune réponse positive ne lui est encore parvenue. Son délégué à Alger, M. Roger Vust, n'a toujours pas obtenu d'entretien avec Si Azzeddine, responsable du F. L. N. pour la zone autonome d'Alger, avec qui il aurait voulu étudier ce problème.

*

Mission au Rocher-Noir

M. Pierre Gaillard, délégué, qui, depuis le début de 1955, accomplit de multiples missions en Algérie, vient de s'y rendre une fois de plus. Il doit prendre contact avec les Autorités de Rocher-Noir pour définir l'activité du C. I. C. R. après l'autodétermination.

*

LE RAPATRIEMENT DES REFUGIES ALGERIENS

Le 20 juin, 32 600 réfugiés algériens du Maroc et 44 520 autres de Tunisie avaient pu être rapatriés dans le cadre de la campagne qui a débuté le 10 mai.

A mi-juillet, 115 175 réfugiés avaient quitté la Tunisie et 50 490 le Maroc.

*

L'assistance aux rapatriés

La Ligue des sociétés de la Croix-Rouge et le Haut-commissariat des Nations unies pour les réfugiés projettent un programme d'assistance en faveur de quelque 600 000 Algériens se trouvant dans les régions frontières algéro-marocaine et algéro-tunisienne, anciens réfugiés et Algériens venant des centres de regroupement d'Algérie. Le coût de cette aide s'élèvera à 8 360 000 dollars dont 5 760 000 dollars de contributions en nature. Au 20 juin, le H. C. N. U. R. avait déjà reçu une somme de 1 064 298 dollars, contributions de gouvernements et de donateurs privés, tandis que la Ligue enregistrait des dons au montant total de 1 417 818 dollars.

*

Au service de ses compatriotes repliés d'Algérie

LE TRAVAIL DE LA CROIX-ROUGE FRANÇAISE

La Croix-Rouge française, conformément aux directives émises le 9 avril par son Siège central, a pris une part active à l'accueil de ses compatriotes quittant l'Algérie en grand nombre. Dès l'apparition des premières difficultés rencontrées au départ d'Alger, la *Délégation générale de la Croix-Rouge française en Algérie* avait installé un poste d'accueil au port d'Alger, avec infirmières et secouristes chargés de porter aide et assistance aux mères de famille et à leurs enfants, aux malades, aux infirmes et aux vieillards; un poste semblable fut installé à l'aérodrome de Maison-Blanche.

Sur territoire métropolitain et dès l'annonce de l'arrivée massive de rapatriés d'Algérie, le *Conseil départemental de la Croix-Rouge française des Bouches du Rhône* en liaison avec les services publics et d'autres œuvres d'accueil mettait en permanence des équipes de secouristes et de dames bénévoles de Marseille et d'Aix aux quais de débarquement de La Joliette comme à la gare de Saint-Charles et à l'aéroport de Marignane, voire à celui d'Istres; ces équipes assumaient notamment l'accueil et les soins des enfants en bas-âge et les recherches de chambres disponibles dans les hôtels. Le Conseil départemental de la *Haute-Garonne* prenait des mesures identiques à l'aérodrome de Blagnac et à la gare de Toulouse-Matabiau: biberonnerie, ravitaillement, réservation de chambres, etc. avec le concours d'infirmières, de secouristes et de dames bénévoles. Il en allait de même dans la *Gironde* où le Conseil départemental de la Croix-Rouge organisait l'accueil à l'aérodrome de Bordeaux-Mérignac. A Paris, la *Croix-Rouge de la Seine* se mettait au service des rapatriés débarquant à Orly et assurait le service dans les gares pour les arrivants de Marseille, Bordeaux, Lyon, Port-Vendres ou Toulouse. A Lyon également, la *Croix-Rouge lyonnaise* organisait un centre d'accueil à l'aéroport de Bron et un centre de transit.

Pour accueillir enfin les rapatriés à leurs lieux de destination, toutes les Croix-Rouges départementales du Nord aux Pyrénées et du Finistère au Bas-Rhin se sont mises à l'œuvre pour remplir la mission demandée par la Croix-Rouge française, le parrainage à longue échéance des familles isolées de façon à leur apporter le soutien moral et l'aide pratique qui leur sont également nécessaires et aussi longtemps qu'ils leur seront nécessaires.

*

PARTICIPATION DE LA SUISSE

Pour les blessés d'Oran

La Croix-Rouge suisse a mis les services du Dr Urs Denzler, de Baden, et de M. Peter Frei, infirmier, de Berne, à la disposition du C. I. C. R. pour assurer le soin de blessés à Oran, en Algérie. Ces deux collaborateurs ont emporté avec eux du matériel de transfusion sanguine. Selon les dernières nouvelles qui nous sont parvenues, ils peuvent déployer leur activité dans des conditions favorables.

*

Arrivée d'enfants algériens

Un premier groupe de 70 enfants algériens venant du Nord de la France est arrivé au début de juillet en Suisse pour y passer quatre semaines de vacances. Ils sont hébergés à la colonie de vacances « Kräzerli », à Schwägalp, au pied du Säntis. Le choix des enfants a eu lieu les 20 et 21 juin, il a été fait par Mme le Dr Ruth Siegrist. Un deuxième groupe sera accueilli en Suisse au début d'août.

*

Accueil d'enfants français rapatriés d'Algérie

Devant l'ampleur prise par l'exode des Français d'Algérie rejoignant la Métropole, la Croix-Rouge suisse a offert à la Croix-Rouge française d'accueillir dans des familles suisses pour quelques semaines 250 enfants dont la situation sociale était particulièrement difficile. Le premier convoi arrivera de Mulhouse vers le 20 juillet.