La garde aérienne suisse de sauvetage en deuil

Autor(en): **[s.n.]**

Objekttyp: **Preface**

Zeitschrift: **La Croix-Rouge suisse**

Band (Jahr): **89 (1980)**

Heft 7

PDF erstellt am: **25.05.2024**

Nutzungsbedingungen

Die ETH-Bibliothek ist Anbieterin der digitalisierten Zeitschriften. Sie besitzt keine Urheberrechte an den Inhalten der Zeitschriften. Die Rechte liegen in der Regel bei den Herausgebern.
Die auf der Plattform e-periodica veröffentlichten Dokumente stehen für nicht-kommerzielle Zwecke in Lehre und Forschung sowie für die private Nutzung frei zur Verfügung. Einzelne Dateien oder Ausdrucke aus diesem Angebot können zusammen mit diesen Nutzungsbedingungen und den korrekten Herkunftsbezeichnungen weitergegeben werden.
Das Veröffentlichen von Bildern in Print- und Online-Publikationen ist nur mit vorheriger Genehmigung der Rechteinhaber erlaubt. Die systematische Speicherung von Teilen des elektronischen Angebots auf anderen Servern bedarf ebenfalls des schriftlichen Einverständnisses der Rechteinhaber.

Haftungsausschluss

Alle Angaben erfolgen ohne Gewähr für Vollständigkeit oder Richtigkeit. Es wird keine Haftung übernommen für Schäden durch die Verwendung von Informationen aus diesem Online-Angebot oder durch das Fehlen von Informationen. Dies gilt auch für Inhalte Dritter, die über dieses Angebot zugänglich sind.

Ein Dienst der *ETH-Bibliothek*
ETH Zürich, Rämistrasse 101, 8092 Zürich, Schweiz, www.library.ethz.ch

http://www.e-periodica.ch

No 7 15 octobre 1980

Edition
Croix-Rouge suisse
Rainmattstrasse 10, 3001 Berne
téléphone 031 66 71 11

Rédaction
Ginette Bura

Adjointes à la rédaction
Sylva Nova

Prix
Abonnement annuel Fr. 18.–
étranger Fr. 24.–, le numéro Fr. 2.50
Chèques postaux 30-877, Berne

Paraît toutes les six semaines

Administration et impression
Vogt-Schild SA,
Dornacherstrasse 39, 4501 Soleure
téléphone 065 21 41 31, télex 34 646

Annonces
Vogt-Schild SA, VS-Annoncen
Kanzleistrasse 80, 8026 Zurich
téléphone 01 242 68 68, télex 55 426

La Croix-Rouge suisse

Dans ce numéro

7 Le volontariat dans la société d'aujourd'hui (suite et fin)
10 Le camp d'amitié de Varazze ou le volontariat dans la pratique
12 Les jeux olympiques pour handicapés
13 L'aide de la Croix-Rouge suisse en faveur des réfugiés
18 Pour une meilleure approche de la mentalité khmère
20 Croce Rossa svizzera
25 Contact

Les opinions exprimées par les auteurs des articles signés paraissant dans cette revue ne reflètent pas obligatoirement la position officielle de la Croix-Rouge et n'engagent pas sa responsabilité.

Notre couverture

Pari fait, pari tenu: le passage de la Gemmi en fauteuil roulant (voir page 28). Vevey–Loèche–Col de la Gemmi, Kandersteg, Berne–Lausanne–Vevey, en train, en car postal, en télésiège et à pied: tel était l'itinéraire de cette excursion-gageure de deux jours dont le but était de permettre à une quinzaine d'enfants handicapés de traverser un col alpin dans leurs fauteuils roulants! Une réalisation Croix-Rouge jeunesse...

Photo James Christe

La garde aérienne suisse de sauvetage en deuil

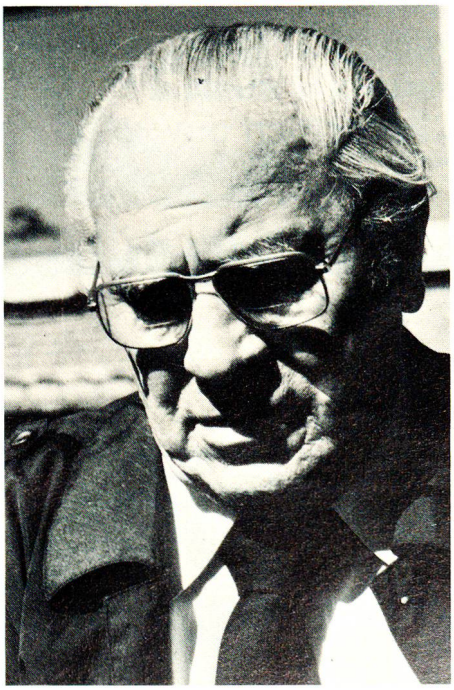

PHOTO GASS

La Croix-Rouge suisse présente l'expression de toute sa sympathie à la famille de feu Fritz Bühler-Flury, Dr méd. h. c., décédé à Zurich le 23 août 1980, dans sa 72e année.

M. Fritz Bühler, président et fondateur de la GASS, était membre du Conseil de direction de la Croix-Rouge suisse.

La GASS figure au nombre des institutions auxiliaires de la Croix-Rouge suisse depuis 1965.

M. Fritz Bühler a fourni inlassablement un travail de pionnier en matière de secourisme et de sauvetage. Il attachait beaucoup de prix aux liens qui unissaient la GASS et la Croix-Rouge suisse et toute son activité et ses initiatives étaient placées sous le signe des principes humanitaires sur lesquels repose la Croix-Rouge.

M. Fritz Bühler était né à Berne en 1908. Après avoir suivi les cours de l'Ecole de commerce de Neuchâtel, il fit un apprentissage de typographe dans l'entreprise de son père. Il obtint également une patente d'instructeur de ski. A cette époque, il commença sa formation de pilote, avant de se rendre à Munich pour poursuivre sa formation professionnelle. En 1934, il fonda la première école suisse de ski à Saanenmöser. En 1941, Fritz Bühler obtint son brevet de sauveteur. Appartenant au Comité central de la Société suisse de sauvetage, Fritz Bühler se consacra au secours en fondant, le 27 avril 1952, la GASS. En 1957, le défunt fut le premier instructeur à donner un cours d'atterrissage sur les glaciers. En 1960, alors que la GASS se trouvait confrontée à des difficultés financières, Fritz Bühler se sépara de la Société suisse de sauvetage.