Armee aktuell

Objekttyp: **Group**

Zeitschrift: **Armee-Logistik : unabhängige Fachzeitschrift für Logistiker = Organo indipendente per logistica = Organ independenta per logistichers = Organ indépendent pour les logisticiens**

Band (Jahr): **80 (2007)**

Heft 10

PDF erstellt am: **04.06.2024**

Nutzungsbedingungen

Die ETH-Bibliothek ist Anbieterin der digitalisierten Zeitschriften. Sie besitzt keine Urheberrechte an den Inhalten der Zeitschriften. Die Rechte liegen in der Regel bei den Herausgebern.
Die auf der Plattform e-periodica veröffentlichten Dokumente stehen für nicht-kommerzielle Zwecke in Lehre und Forschung sowie für die private Nutzung frei zur Verfügung. Einzelne Dateien oder Ausdrucke aus diesem Angebot können zusammen mit diesen Nutzungsbedingungen und den korrekten Herkunftsbezeichnungen weitergegeben werden.
Das Veröffentlichen von Bildern in Print- und Online-Publikationen ist nur mit vorheriger Genehmigung der Rechteinhaber erlaubt. Die systematische Speicherung von Teilen des elektronischen Angebots auf anderen Servern bedarf ebenfalls des schriftlichen Einverständnisses der Rechteinhaber.

Haftungsausschluss

Alle Angaben erfolgen ohne Gewähr für Vollständigkeit oder Richtigkeit. Es wird keine Haftung übernommen für Schäden durch die Verwendung von Informationen aus diesem Online-Angebot oder durch das Fehlen von Informationen. Dies gilt auch für Inhalte Dritter, die über dieses Angebot zugänglich sind.

Ein Dienst der *ETH-Bibliothek*
ETH Zürich, Rämistrasse 101, 8092 Zürich, Schweiz, www.library.ethz.ch

http://www.e-periodica.ch

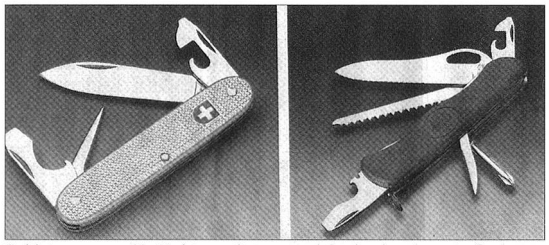

Soldatenmesser 61: Es ist veraltet, entspricht den heutigen Anforderungen nicht mehr und wird nächstes Jahr ersetzt (links). Soldatenmesser 08: Die Anforderungen, welche es erfüllen muss, entsprechen ziemlich genau dem Messer der Bundeswehrsoldaten. Foto: Bote der Urschweiz

Bundeswehrmesser ist Modell

Die Beschaffung des neuen Soldatenmessers steht bevor. Die von der armasuisse erstellten Anforderungen zeigen, dass Victorinox das neue Swiss Army Knife praktisch aus der Schublade ziehen kann: Es ist mit dem Bundeswehrmesser so gut wie identisch.

Von Josias Clavadetscher

Nächstes Jahr wird die Schweizer Armee ein neues Soldatenmesser beschaffen. Die technischen Spezifikationen sind weitgehend erstellt, die Anforderungen formuliert. Das heisst, dass mit dem VBS-Budget 2008 Ende Jahr die rund 1,17 Millionen Franken für die Beschaffung des neuen Swiss Army Knife dem Parlament zur Genehmigung unterbreitet werden können. Geplant ist, dass vorerst 65 000 Messer beschafft, Ende 2008 in Tranchen geliefert und ab 2009 in den Rekrutenschulen abgegeben werden sollen. Eine Umrüstung der bisherigen Soldatenmesser auf das neue Modell findet nicht statt.

Was muss das Messer können?

Interessant ist die Liste der Anforderungen, welche das neue Soldatenmesser 08 erfüllen muss. So wird verlangt, dass die Klingen in Edelstahl ausgeführt, das ganze Messer wartungsarm sein muss und in einer Tasche am Gürtel getragen werden kann. Von den Funktionen her soll das neue Messer eine arretierbare einhändig bedienbare Schneideklinge mit Wellenschliff, eine Holzsäge, eine Bohr- und Stechahle, einen Kreuzkopfschraubenzieher und einen Schraubenzieher mit Dosenöffner aufweisen. Wer diese Spezifikationen mit bereits Victorinox-Produkten vergleicht, der stösst sofort auf das Taschenmesser, wie es für die deutsche Bundeswehr in einer Auflage von inzwischen mehr als eine Million Exemplaren bereits hergestellt und ausgeliefert worden ist. Ebenfalls haben 19 andere Staaten ähnliche, natostandardisierte Soldatenmesser aus dem schwyzerischen Ibach bezogen.

Zeitlich ist vorgesehen, dass nach Bewilligung des Kredits das Beschaffungsverfahren festgelegt und der Auftrag im Januar 2008 ausgeschrieben wird. Anschliessend werden die Offerten geprüft, Muster getestet, dann die Typenwahl getroffen und die Bestellung vorgenommen.

WTO-Ausschreibung noch offen

Entgegen bisherigen Hoffnungen ist nach wie vor nicht entschieden, ob das neue Soldatenmesser international ausgeschrieben werden muss oder nicht. Die armasuisse gibt lediglich an, dass die Ausschreibung «nicht unbedingt» international erfolgen muss. Die Schweiz habe jedoch das internationale Beschaffungsabkommen GPA unterzeichnet, an das man sich halten müsse.

Im Zentrum vieler Leute an der 850-Jahre-Feier von Freiburg stand auch der Tag der offenen Tür der Nach-Rückschub-Schule 45. Foto: Kdo Ns/Rs 45

Freiburg feiert: Die Begegnung von Bevölkerung und Truppe ist gelungen!

Zu einem Besuchstag der besonderen Art lud die Nach- und Rückschub-Schule 45 (Ns/Rs Schule 45) am Bettagswochenende. Für einmal richtete sich die Einladung nicht primär an die Eltern und Angehörigen, sondern an die ganze Bevölkerung. Mit dem breiten Querschnitt durch die Ausbildung, verschiedenen Vorführungen, Ausstellungen, Animationen und Festwirtschaft verwandelte sich der Waffenplatz Freiburg in ein Messe- und Festgelände.

HU. Die Gründung der Stadt Freiburg habe militärischen Hintergrund und allein deshalb gehöre die Armee ins Festprogramm, stellte Nationalrat und OK-Präsident Dominique de Buman gegenüber den Medien fest. Unter dem Motto «850-Jahre-Freiburg» findet im Jubiläumsjahr eine Vielzahl von Veranstaltungen statt, die das historische und aktuelle Leben in Freiburg widerspiegeln. Zum Freiburger Stadtbild gehört mit langer Tradition auch unsere Armee. Im neunzehnten Jahrhundert diente das Albertinium als Truppenherberge, danach über viele Jahrzehnte die Kaserne La Planche und Anfang der fünfziger Jahre kam die Anlage La Poya dazu. Grund genug, die Tore der Kaserne La Poya für die Freiburger Bevölkerung zu öffnen.

Lange Tradition

Die Aktivitäten in der La Poya folgten Schlag auf Schlag: Nach der Begrüssung der Angehörigen bei Toröffnung stand am Samstag der offizielle Empfang auf dem Programm und über beide Tage lösten sich die Vorführungen an vier verschiedenen Schauplätzen viertelstündlich ab. Der sichtlich erfreute Freiburger Militärdirektor, Staatsrat Erwin Jutzet, lobte in seinem Grusswort das ausgezeichnete Einvernehmen zwischen Waffenplatz und Behörde. Er unterstrich, dass mit der bestehenden Vereinbarung die Fortsetzung dieser Tradition über Jahrzehnte gesichert sei. Ein Tour d'horizon durch die Übermittlungsgeräte, gepaart mit den Portraits der Kommandanten und dem Wandel der Uniformen erinnerte an die Vergangenheit der Kaserne La Poya. Daneben erinnerten Bilder von mobilen Bäckereien, Mühlen und Feldschlächtereien an die Geschichte der Versorgungstruppen, die über lange Zeit in der La Planche zu Hause waren. Nun, seit der jüngsten Armeereform, prägen die Nachschub-/Rückschubtruppen das Bild der La Poya.

Vielseitige Logistiker

Einen Eindruck von der heutigen Ausbildung der Nachschub-, Übermittlungs-, Sicherungs- und Betriebssoldaten in ihrer ganzen Vielfalt vermittelten die Ausstellungen von Material, Geräten und Versorgungsgütern. Mit eindrücklichen Demonstrationen beweisen die Rekruten, dass sie ihr Metier beherrschen und mit dem altehrwürdigen Steinbock ebenso umgehen können, wie mit dem topmodernen Betriebstoffcontainer. Dass die Logistiker auch im soldatischen Grundhandwerk fit sind, zeigten sie mit Personen- und Fahrzeugkontrollen sowie der Sofortaktionstechnik. Vom Biwak bis zum Sanitätsdienst war der Bogen durch die Allgemeine Grundausbildung gespannt.

Lesen Sie bitte weiter auf Seite 4

Bilderbogen

-r. Armee-Logistik druckt in der nächsten Ausgabe auch einen Bilderbogen über diesen eindrücklichen Anlass ab.

Liebe geht durch den Magen

Natürlich gehört auch die Verpflegung zum Nachschub und damit zu den Tagen der offenen Tür. Vom Pot-au-feu aus der nostalgischen ‹Gulaschkanone› über die geliebte Militärkäseschnitte und den Berlinern aus der Bratpfanne des Benzinvergasers bis zur Jubiläumsbratwurst vom Grill fehlte es an nichts. Die mobile Einheitsküche vermittelte auch einen Blick in die Zukunft der Militärköche. An allen vier Schauplätzen luden Bistros zum Verweilen und zum regen Gedankenaustausch, vielleicht auch zum Schwelgen in Erinnerungen über selbst erlebte Militärdiensttage.

Expo in der Mehrzweckhalle

Für einmal wurde die Mehrzweckhalle ihrem Namen voll gerecht. Wo normalerweise Sport stattfindet, präsentierte sich eine vielseitige Expo mit Materialshow, Simulation, Film und Informationsständen zu Themen wie Rekrutierung und Frauen in der Armee. Dort, wie quer über den ganzen Waffenplatz, waren auch die eigenen Fertigkeiten gefordert. Was normalerweise die Rekruten in der Ausbildung fordert, stand allen Besuchern offen. Das Angebot reichte vom Schiesskino bis zum Nachtsichtgerät, vom Schlangenbrotbacken bis zum Erkennen von Blindgängern oder der Geschicklichkeit mit dem Gabelstapler.

Kinder und Erwachsene erfreuten sich gleichermassen am vielseitigen Angebot und genossen den Besuch auf dem Waffenplatz. Die Begegnung von Bevölkerung und Truppe ist gelungen!

Ns/Rs: 22 Kadermitglieder brevetiert

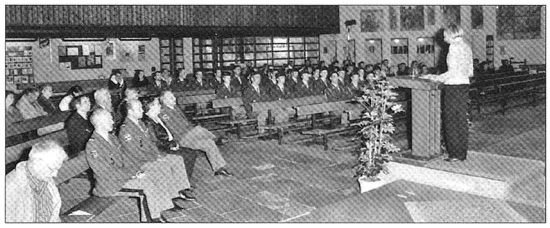

Ständerätin Erika Forster während ihres Gastreferates in der Kirche Heiligkreuz (SG).

Der Schulkommandant der Nach-/Rückschub-Schule 45-2, Oberst i Gst Hans Ulrich Haldimann, beförderte am 28. September in der Kirche von Heiligkreuz 2 Anwärter zu Hauptfw, 1 zum Four und 19 zu Wm.

-r. Zum ersten Mal genoss das Sarganserland Gastrecht für eine Beförderungsfeier der Ns/Rs Schule Fribourg. Zum guten Gelingen dieses Anlasses trug ebenfalls das Rekrutenspiel 16 Aarau bei. Der Schulkommandant konnte zudem nebst den Angehörigen auch einige Gäste begrüssen.

Bevor Oberst i Gst Hans Ulrich Haldimann zur Beförderung schritt, wandte er sich ein letztes Mal an die Kadermitglieder. Eine Erfolgsgeschichte habe seine Schule mit dem «Tag der offenen Tür» geschrieben (siehe speziellen Beitrag auf den Seiten 3 und 4). Zu diesem erfolgreichen Anlass zurückblickend baute er sein Referat auf. Dabei knüpfte Oberst i Gst Haldimann drei Gedanken, die er allen mit auf den weiteren Weg geben wollte; nämlich Erlebnisse schaffen, zum Erfolg führen und Erwartungen erfüllen. «Schaffen Sie Erlebnisse, indem Sie auch dem scheinbar Alltäglichen grosse Beachtung schenken und damit das Gewöhnliche zur Herausforderung machen», betonte der Schulkommandant. Weiter meinte er: «Verschaffen Sie sich und Ihren Unterstellten Erfolg, indem Sie überzeugt handeln und für das was Sie tun vorbehaltlos einsetzen.» Und zu guter Letzt: «Erfüllen Sie Erwartungen, indem Sie Ihre Vorstellungen mitteilen, aber auch klare Grenzen setzen und Vertrauen schenken.» Die treffenden Anregungen sind angekommen zu sein, denn der Schulkommandant erhielt dafür einen grossen Applaus.

Lob erhielten die Kadermitglieder von der Ständerätin des Kantons St. Gallen, Erika Forster: «Sie gehören zu denen, die sich bewusst sind, dass es die Armee auch in Friedenszeiten braucht, vorab , wie Ihnen bewusst ist, wie lange es in Krisenzeiten brauchen würde, um eine solche wieder aufzubauen.» Es sei wie im Zivilleben, verlorenes Know-how brauche Jahre für einen Wiederaufbau. Gerade für die Bereiche Ns/Rs und Logistik treffe dies im hohen Masse zu.

Erika Forster, die selber Militärdienst leistete, findet es toll, dass junge Menschen Führungsverantwortung übernehmen und damit gleichzeitig mehr leisten als andere Gleichalterige.

Im menschlichen Bereich sei die Sozialkompetenz eine der wichtigsten Komponenten – und diese lerne man nur im Militär. Und selbstkritisch fügte die sympathische St. Galler Ständerätin hinzu: «Disziplin ist nicht blinder Gehorsam. Man merkt es im Parlament sehr gut, welche Parlamentarier je einmal Militär geleistet haben.» Hart ins Gericht ging Erika Forster auch mit den Medien: «Lassen Sie sich nicht von gewissen Medien blenden…».

Beachten Sie zu diesem Thema auch den Bilderbogen auf der zweiten Umschlagseite in dieser Ausgabe.

Divisionär Eugen Hofmeister prüfte die angehenden Küchenchefs auf Herz und Nieren und war mit den guten Leistungen sehr zufrieden.

Unter dieser Zeltblache steckt ein Gegenstand, der einen andern ablöst, der während rund 60 Jahren fast täglich zum Einsatz kam und nicht mehr gebraucht wird. Was wirds wohl sein? Mehr darüber in der nächsten Ausgabe von ARMEE-LOGISTIK.

Inspektion und Korpsvisite

-r. Am 2. September inspizierte Divisionär Eugen Hofmeister in Courtelary die 31 Anwärter des Küchenchef-Lehrganges 2-07. Mit dem Prädikat «sehr gut» konnte er schliesslich die auf Herz und Nieren geprüften angehenden Militärküchenchefs in die anspruchsvollen Schlussübungen entlassen, die im Raum Twann, Chasseral und Courtelary stattfanden.

Drei Tage später besammelte Schulkommandant Oberst i Gst Alois Schwarzenberger die künftigen Kaderleute in der Halle N auf dem Waffenplatz Thun zur Korpsvisite und beförderte sie zu Obergefreiten. «In der sehr kurzen Ausbildungszeit von lediglich sieben Wochen haben Sie das Rüstzeug für die Tätigkeit als Küchenchef erworben», sagte der Schulkommandant zu Anwärtern und einigen Ehrengästen, die dieser schlichten aber würdigen Feier beiwohnten.

Über beide Ereignisse wird ARMEE-LOGISTIK in der nächsten Ausgabe eingehend berichten. Aber auch über eine «Verabschiedung» besonderer Art.

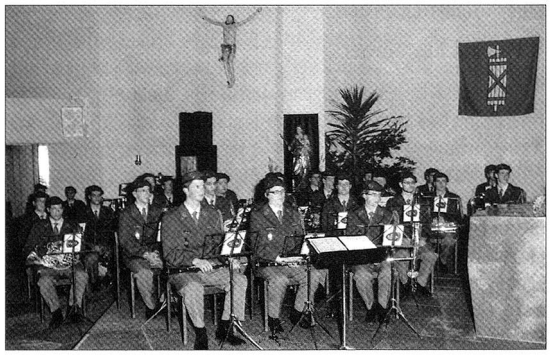

Für die musikalische Umrahmung war das Rekrutenspiel 16 direkt aus Aarau angereist.

Das Milizsystem ist einzigartig – der Bürger als Soldat

Im Grossen Saal des Casinos Bern wurden im Beisein von viel Prominenz 55 Logistikoffiziere brevetiert. Das Gastreferat hielt Nationalrat Ueli Maurer.

Von Meinrad A. Schuler

Dass eine Logistikoffzierlaufbahn bis zur letzten Minute dauert, legte Schulkommandant Oberst i Gst Daniel Baumgartner unverblümt dar. Er entschuldigte sich nochmals bei Brigadier Daniel Roubaty und wandte sich erneut an die Anwärter: «Ich habe Sie im Anschluss an die Schlussinspektion für Ihre schwache Leistung öffentlich im Beisein von Brigadier Roubaty hart kritisiert». Die künftigen Kader bekamen dies dann auch zu spüren: «Sie durften die Konsequenzen in der folgenden Nacht erleben. Zwei Stunden im Wald anstatt vier Stunden nach einer Dusche in einer Halle zu schlafen, sind nicht das Gleiche…».

Dann schlug Oberst i Gst Baumgartner einen versöhnlicheren Ton an: «Der Schmerz vergeht, der Stolz bleibt. Wir haben in den vergangenen 103 Tagen zwei Punkte von Ihnen gefordert: Auftragserfüllung und Loyalität.» Dabei dankte der Schulkommandant «den lieben Eltern für ihre Unterstützung». Er gab den Absolventen der Logistischule noch einen letzten Ratschlag mit auf den weiteren zivilen und militärischen Weg und zitierte dazu Johann Wolfgang Goethe: «Trau dich … Was immer du tun kannst oder erträumst zu können, beginne es. Kühnheit besitzt Genie, Macht und magische Kraft. Beginne es jetzt.»

Der Weg ist das Ziel

Der Gastreferenz, Nationalrat Ueli Maurer, geizte nicht mit seinen Erfahrungen als ehemaligen Regimentskommandant. Das Milizsystem sei einzigartig, der Bürger als Soldat. «Wir sollen es schön miteinander haben. Der Weg ist das Ziel meint: Wir sollten mehr Wert auf die Zusammenarbeit legen, einen angenehmen Umgangston pflegen und nicht alles an der Zielerreichung messen.» Aber er relativierte: «Unter uns gesagt: Es handelt sich genau betrachtet um einen der dümmsten Sätze, die es gibt. Mein Verständnis von erfolgreicher Arbeit ist ein anderes. Auf die Zielerreichung, auf den Erfolg oder militärisch ausgedrückt auf die Auftragserfüllung allein kommt es an.» Nicht die persönliche Befindlichkeit sei in den Mittelpunkt zu stellen. Sonst scheitere man unweigerlich. Führen heisse, im Interesse der Sache Unannehmlichkeiten auf sich nehmen. «Tut der Chef das nicht, so tun es alle Untergebenen noch viel weniger und damit wird der Auftrag nicht erfüllt.» Wer als Vorgesetzter nur über den Weg, über Atmosphäre und Wohlfühlen plappere, betrüge seine Untergebenen um andere ebenso wichtige Eigenschaften wie Durchhaltewillen, Verantwortungsbewusstsein, Leistungsbereitschaft und Auftragserfüllung. «Ich lernte die Bedeutung des Auftrages auch im Militär kennen». Dies heisse unmissverständlich, an einem ganz bestimmten Ort zur einer ganz bestimmten Zeit etwas ganz Bestimmtes zu tun, um etwas ganz Bestimmtes zu erreichen.

Übersicht nach Funktionen

	d	f	i	Bestand
Ih Of	7			7
San Of	4	2		6
Spit Of	1	2		3
ABC Of	3	1		4
Ns/Rs Of	4	2		6
Qm	12	1	1	15
Frauen	1			
Trsp Of	7	3	1	11
Verk Of	2	1		3
Total	**41**	**12**	**2**	**55**

Promotion de l'Ecole d'officiers de la logistique à Berne

Le commandant de l'EO log, le colonel EMG Daniel Baumgartner, a promu le 21 septembre dans la grande salle du Casino 55 officiers des troupes de la logistique et sanitaires, dont une femme, au grade de lieutenant; la cérémonie était organisée comme chaque fois de manière parfaite. L'allocution a été prononcé par Monsieur le conseiller national Ueli Maurer. Plusieurs personnages civils et militaires ont honoré la cérémonie de leur présence; on remarquait comme officiers généraux le divisionnaire Jean-Jacques Chevalley, commandant de la formation d'application de la logistique 2 et le brigadier Daniel Roubaty, commandant de la brigade logistique 1. Le public nombreux a pu entendre un accompagnement musical de haute qualité de la fanfare de la région territoriale 2.

Colonel
Roland Haudenschild

Beachten Sie bitte auch die dritte Umschlagseite!

Neue Strukturen für die Militärische Sicherheit

An die Stelle der Organisationseinheiten Territoriale Militärpolizei (Ter MP) und Mobile Militärpolizei (Mob MP) treten ab 1. Januar die neu geschaffenen vier Militärpolizeiregionen (MP Reg 1 bis 4).

Bern. – dr. Jeder Region werden Einheiten der Territorialen Militärpolizei und der Mobilen Militärpolizei unterstellt, welche die sicherheits-, kriminal- und verkehrspolizeilichen Aufgaben im Armeebereich erfüllen. Sie werden wie bisher im Rahmen von subsidiären Sicherungseinsätzen der Armee die zivilen Gesuchsteller unterstützen. Die Militärpolizeiregionen 1, 3 und 4 werden mittels ihrer Ausbildungszentren eine stufengerechte Ausbildung für die Mitarbeitenden der Militärischen Sicherheit (Mil Sich) und für Partnerorganisationen gewährleisten. Zum Einsatz gelangen die gleichen Mitarbeitenden der Territorialen Militärpolizei, der Mobilen Militärpolizei und der Ausbildung wie bisher, damit bleiben die bis heute geknüpften Kontakte grösstenteils bestehen.

Geographisch wird die «Région Police Militaire 1» (Reg PM 1) die Westschweiz, die «Militärpolizeiregion 2» (MP Reg 2) die Region Bern, Mittelland und Basel, die «Militärpolizeiregion 3» (MP Reg 3) die Zentralschweiz und das Tessin und die «Militärpolizeiregion 4» (MP Reg 4) Zürich, die Ostschweiz und Graubünden betreuen.

Die Militärische Sicherheit, die im Rahmen der Umsetzung der Armee XXI aus dem ehemaligen Festungswachtkorps, der Militärischen Sicherheit 95, Quereinsteigern aus der zivilen Polizei und Übertritten aus anderen Organisationseinheiten der Armee entstand, wird diesen Strukturwandel Ende 2007 abgeschlossen haben. Bisher war sie in den Sparten Territoriale Militärpolizei (Ter MP), Mobile Militärpolizei (Mob MP), Bereich Ausbildung, Besondere Dienste Militärpolizei (Beso D MP) und Kompetenzzentrum für Kampfmittelbeseitigung und Minenräumung (Komp Zen KAMIR) organisiert. Diese Organisationsform bedingte aber die Schaffung zahlreicher Querschnittfunktionen, um die Bereiche zu koordinieren und zu steuern.

Das Projekt REGIO 08 hat zum Ziel, eine einheitliche und einfachere Führung der Territorialen Militärpolizei, der Mobilen Militärpolizei und des Bereichs Ausbildung sowie einen Umbau von Stabs- zu Frontstellen zu erreichen. Aufgrund ihres hohen Spezialisierungsgrades und gesamtschweizerischen Einsatzgebietes werden die Besonderen Dienste Militärpolizei und das Kompetenzzentrum für Kampfmittelbeseitigung und Minenräumung nicht in die Regionalstruktur integriert. Ihre Kommandanten sind, wie die Kommandanten der Militärpolizei Regionen, direkt dem Kommandant Militärische Sicherheit, Brigadier Urs Hürlimann, unterstellt.

REGIO 08 hat bei vielen Mitarbeitenden eine gewisse Verunsicherung und Befürchtungen um den Arbeitsplatz und -standort und Entlöhnung ausgelöst. Dank der engen Begleitung und laufender Information der Mitarbeitenden mittels Flugblättern, einer persönlichen Information der Kader durch den Kommandanten Militärische Sicherheit im Mai 2007, einem transparenten Stellenbesetzungsprozess und zahllosen Gesprächen wird der Strukturwandel heute als Chance wahrgenommen.

REGIO 08 wird im Dezember 2007 mit einer Feier für alle Mitarbeitenden der Militärischen Sicherheit abgeschlossen. Die designierten Kommandanten der neuen Militärpolizei Regionen werden im Verlaufe des ersten Quartals 2008 in ihrer Region eine Informationsveranstaltung für ihre direkten Partner und die Bevölkerung durchführen.

Beförderungen vom 1. Oktober

Zum Oberst i Gst - Au grade de colonel EMG - Al grado di colonnello SMG

Bader Daniel, 3003 Bern
Bauder Kurt, 6043 Adligenswil
Krasnobaieff Serge, 3612 Steffisburg
Lang Christian, 4052 Basel
Moschin Andreas, 8330 Pfäffikon
von Arx Pierre, 3003 Bern
Wellinger René, 8564 Wäldi
Widmer Hans, 5023 Biberstein

Zum Oberst - Au grade de colonel - Al grado di colonnello

Aerni Christoph, 3800 Unterseen
Buess Peter, 6023 Rothenburg
Duss Pius, 3005 Bern
Furrer Max, 8049 Zürich 49 Höngg
Obrecht Patrice, 5106 Veltheim
Ortelli Giorgio, 6516 Cugnasco

Zum Oberstleutnant i Gst - Au grade de lieutenant-colonel EMG - Al grado di tenente colonnello SMG

Bürgisser Marcel, 3612 Steffisburg
Furer Alexander, 6318 Walchwil
Gerster Rolf, 4441 Thürnen
Reinhardt Stephan, 4102 Binningen
Sochor David, 3280 Murten

Zum Oberstleutnant - Au grade de lieutenant-colonel - Al grado di tenente colonnello

Beck Frédéric, 1132 Lully
Diethelm Robert, 8408 Winterthur 8 Wülflingen
Felber Thomas, 7306 Fläsch
Gafner Serge, 3212 Gurmels
Germanier Christian, 3977 Granges
Lehner Daniel, 3422 Kirchberg
Leider Thomas, 3186 Düdingen
Lucek Christian, 8114 Dänikon
Maurer Reto, 8598 Bottighofen
Meier Roland, 8810 Horgen
Metzger Stefan, 8903 Birmensdorf
Müller Thomas, 3052 Zollikofen
Nägelin Lorenz, 4059 Basel
Neukomm Alex, 3700 Spiez
Rieder Kurt, 3629 Kiesen
Rime Christian, 1226 Thônex
Rüfenacht Fritz, 3415 Hasle-Rüegsau
Schärer Stefan, 3510 Konolfingen
Schmid Alexander, 3902 Glis
Schnidrig Luzi, 8853 Lachen
Schnyder Walter, 8252 Schlatt
Soder Yves, 3065 Bolligen
Spycher Beat, 3922 Eisten
Walther Urs, 3088 Rüeggisberg
Weyermann Sabine, 3627 Heimberg
Widmer Markus, 9100 Herisau
Wipfli Hans, 3072 Ostermundigen
Zoppi Arno, 1630 Bulle

Zum Major - Au grade de major - Al grado di maggiore

Amrein Herbert, 3052 Zollikofen
Banga Christian, 4142 Münchenstein
Barraud Jérôme, 8045 Zürich 45 Giesshübel
Bart Sébastien, 1589 Chabrey
Baumgartner Rudolf, 6052 Hergiswil
Begert Sebastian, 4622 Egerkingen
Berner Reno, 5000 Aarau
Bersier Marc, 1722 Bourguillon
Beyeler Thomas, 9212 Arnegg
Bobbià Sandro, 3604 Thun 4 Strättligen Markt
Böni Stefan, 8038 Zürich 38 Wollishofen
Caccia Mauro, 6593 Cadenazzo
Campagna Luigi, 6934 Bioggio
Diriwächter Urs, 8500 Frauenfeld
Dreher Fabien, 1299 Crans-près-Céligny
Dubach Heinz, 3067 Boll
Eggenberger Ronny, 8618 Oetwil am See
Faas Alexander, 8596 Scherzingen
Guggenbühl Martin, 5727 Oberkulm
Härdi Roman, 4537 Wiedlisbach
Kloter William, 7082 Vaz/Obervaz
Kurt René, 2540 Grenchen
Lüchinger Gabriel, 3012 Bern
Müller Marco, 2503 Biel/Bienne
Müller Marco, 8852 Altendorf
Ortelli Giovanni, 8185 Winkel
Paganini Michele, 6572 Quartino
Peter Rolf, 3638 Blumenstein
Reusser Hansueli, 3204 Rosshäusern
Schiesser Thomas, 5506 Mägenwil
Weber Christoph, 3434 Obergoldbach
Weil Daniel, 4812 Mühlethal
Weissleder Martin, 3210 Kerzers
Wuillemin Frédéric, 1018 Lausanne 18 Pontaise
Wyss Markus, 3007 Bern
Zemp Andreas, 9000 St.Gallen

Zum Hauptmann - Au grade de capitaine - Al grado di capitano

Albertini Nicola, 6597 Agarone
Amiet Lorenz, 4052 Basel
Antoniolli Luca, 9320 Arbon
Bertschy Patrick, 8006 Zürich
Bigler Peter, 6110 Wolhusen
Brunner Daniel, 8422 Pfungen
Burren Nicolas, 1700 Fribourg
Chevalley Christophe, 1406 Cronay
Christen Markus, 3600 Thun
Collaud Serge, 1752 Villars-sur-Glâne
Diener Felix, 6300 Zug
Diener Thomas, 6045 Meggen
Dütschler Stefan, 9470 Buchs
Ebnöther Reto, 8708 Männedorf
Fraefel Robert, 8400 Winterthur
Frei Marc, 9403 Goldach
Fretz Thomas, 5737 Menziken
Haldi Marco, 3784 Feutersoey
Hardegger Simon, 9100 Herisau
Hauser Matthias, 8194 Hüntwangen
Hofer Michael, 5702 Niederlenz AG
Hunziker René, 6405 Immensee
Hüsler Willi, 8523 Hagenbuch
Kähr Leandro, 6512 Giubiasco I
Känzig Marc, 1700 Fribourg
Kocher Roger, 3425 Koppigen
Kramis Marc, 8280 Kreuzlingen
Kurutas Oezden, 5116 Schinznach Bad
Laager Miriam, 6370 Stans
Lacher Alexander, 8808 Pfäffikon
Lei Hermann, 8500 Frauenfeld
Martin Daniel, 8590 Romanshorn
Monney Cedric, 1115 Vullierens
Müller Glenn, 4800 Zofingen
Neiger Kurt, 6056 Kägiswil
Pieren Dominik, 3600 Thun
Progin Stéphane, 1772 Grolley
Raymann Alex, 8050 Zürich 50 Oerlikon
Riechsteiner Denis, 8964 Rudolfstetten
Rigozzi Manuel, 6648 Minusio
Robles Martin, 8332 Russikon
Roduit Emile, 1870 Monthey
Rothenbühler Jürg, 3205 Gümmenen
Rysler Christian, 8610 Uster
Schaffner Jürg, 8143 Stallikon
Schmutz Michael, 4153 Reinach
Schneeberger Marc, 2502 Biel
Schweizer Stefan, 6946 Ponte Capriasca
Siegrist Michael, 8307 Effretikon
Sonderegger Remo, 8182 Hochfelden
Stampfli Marc, 6315 Oberägeri
Stückelberger Jürg, 8032 Zürich 32 Neumünster
Tannast Richard, 3073 Gümligen
Thalmann Franco, 7013 Domat/Ems
Viviroli Pascal, 6006 Luzern
Vogel Sebastian, 8006 Zürich
Vonlanthen Ronald, 1718 Rechthalten
Zumbrunnen David, 3007 Bern

Zum Oberleutnant - Au grade de premier-lieutenant - Al grado di primotenente

Abplanalp Fabian, 8406 Winterthur 6 Töss
Albisser Reto, 6110 Wolhusen
Ammann Martin, 9442 Berneck
Amstutz Roman, 6373 Ennetbürgen
Anthamatten Matthias, 3900 Brig
Bachmann Lukas, 8203 Schaffhausen 3
Bänziger Balz, 8766 Matt
Baumann Silvan, 6460 Altdorf
Baumgartner Rolf, 8050 Zürich 50 Oerlikon
Beck Jean-Philippe, 1816 Chailly-Montreux
Beck Petra, 8868 Oberurnen
Berger Michael, 5625 Kallern
Bitschin Benjamin, 3013 Bern
Bolli Michel, 8240 Thayngen
Brägger Oliver, 9245 Sonnental
Brand Rolf, 3065 Bolligen
Brechbühl Sabine, 3534 Signau
Breitenmoser Andreas, 9050 Appenzell
Breu Mario, 9500 Wil
Bula Monika, 4123 Allschwil
Burianek Rudolf, 8810 Horgen
Burkhardt Cedric, 3600 Thun
Bürki Swen, 3806 Bönigen
Bydzovsky Pierre, 1700 Fribourg
Cassina Alberto, 6834 Morbio Inferiore
Chokchampa Tenzin, 8810 Horgen
Costanza Santo, 8752 Näfels
D'Abbraccio Federico, 2035 Corcelles
Dauwalder Marc, 3700 Spiez
De Pasquale Giovanni, 1170 Aubonne
Descloux Bertrand, 1642 Sorens
Dessimoz Cedric, 1964 Conthey
Dialer Philipp, 8409 Winterthur 9 Hegi
Dorn Gabriel, 4125 Riehen
Dousse Christelle, 1762 Givisiez
Dubosson Fabrice, 1872 Troistorrents
Dummermuth Patrick, 8820 Wädenswil
Dünner Michael, 8200 Schaffhausen
Durand Nicolas, 1807 Blonay
Egger Armin, 4528 Zuchwil
Eisenhut Rudolf, 4229 Beinwil
Erni Alexander, 3298 Oberwil b.Büren
Eugster Dominik, 9242 Oberuzwil
Fahrni Simon, 3005 Bern
Fasola Luca, 6670 Avegno
Feissli Urs, 3604 Thun 4 Strättligen Markt
Filipendin Gregor, 6030 Ebikon
Fisler Asher, 8307 Effretikon
Fleckenstein Pascal, 8153 Rümlang
Flubacher Dieter, 4304 Giebenach
Flückiger Marc, 9524 Zuzwil
Föhn Peter, 6436 Muotathal
Förstler Sämi, 8754 Netstal
Frei Tobias, 8832 Wollerau
Fuhrer Roland, 3806 Bönigen
Fulco Ilario, 5000 Aarau
Gasser Andreas, 3123 Belp
Gebistorf Claude, 2572 Sutz
Geser Samuel, 9403 Goldach
Godet Pascal, 3032 Hinterkappelen
Graf Gordian, 6010 Kriens
Greter Alexander, 8706 Meilen
Gut Regula, 8903 Birmensdorf
Hacilar Ergin, 4460 Gelterkinden
Hänggi Rainer, 4617 Gunzgen
Hanslin Marc, 8645 Jona
Hasler Patrick, 6467 Schattdorf
Häuptli Thomas, 5023 Biberstein
Hauser Jonathan, 5000 Aarau
Heimgartner Christof, 8525 Wilen b. Neunforn
Helfenberger Roman, 9323 Steinach
Hiltbrunner Michael, 3088 Rüeggisberg B
Hinden Ralph, 9220 Bischofszell
Hodler Mathias, 8218 Osterfingen
Högger Daniel, 4058 Basel
Homberger Armen, 1246 Corsier
Imfeld Lorenz, 6078 Lungern
Jaquet Daniel, 1205 Genève
Jaquier Sam, 2035 Corcelles-Cormondreche
Jeanneret Nicolas, 8152 Glattbrugg
Kallenbach Tobias, 1700 Fribourg
Kern Manuel, 3063 Ittigen
Klug Tim, 2502 Biel/Bienne
Knaus Lukas, 1005 Lausanne
Knecht Andreas, 8903 Birmensdorf
Kohler Urs, 4912 Aarwangen BE
Koller Michael, 8610 Uster
Koller Timo, 6314 Unterägeri
König Michael, 4312 Magden
Körner Andreas, 5314 Kleindöttingen
Küng Etienne, 1006 Lausanne
Kurmann Martin, 6110 Wolhusen
Kurth Fabio, 3053 Münchenbuchsee
Lacher Oliver, 9642 Ebnat-Kappel
Laloi Cédric, 1844 Villeneuve
Lambro Rico, 8243 Altdorf
Lanz Ivo, 9443 Widnau
Lanz Samuel, 4058 Basel
Lauber Oliver, 4800 Zofingen
Lee Andrea, 8479 Altikon
Leiggener Viktor, 3945 Gampel
Leu Hannes, 8004 Zürich
Leumann Urs, 8597 Landschlacht
Liechti Marc, 4911 Schwarzhäusern
Liechti Oliver, 8630 Rüti
Liniger Andreas, 4452 Itingen
Loosli Roger, 9243 Jonschwil
Lüscher René, 6005 Luzern
Lüthy Peter, 5610 Wohlen
Mafli Marco, 3206 Rizenbach
Manetsch Benjamin, 8280 Kreuzlingen
Marques Andres, 5330 Bad Zurzach
Marthy Tobias, 8049 Zürich 49 Höngg
Mascitti Elodie, 3968 Veyras
Mayer Benjamin, 3110 Münsingen
Meienberg Tobias, 8303 Bassersdorf
Meier Philipp, 3126 Kaufdorf
Meier Thomas, 8805 Richterswil
Meier Titus, 5200 Brugg
Mentil Mirko, 4132 Muttenz
Meyer Daniel, 8217 Wilchingen
Michel Christian, 3806 Bönigen
Müggler Mario, 9425 Thal
Müller Andreas, 5624 Bünzen
Müller Michael, 3600 Thun
Nabholz Markus, 4059 Basel
Nauer Frank, 4103 Bottmingen
Niederberger Fabian, 6078 Lungern
Niedermann Reto, 6005 Luzern
Nietlisbach Ronny, 8307 Effretikon
Noya Martin, 7270 Davos Platz
Oberer Patrick, 8852 Altendorf
Obrecht Thomas, 4632 Trimbach
Obrist Patrick, 8155 Niederhasli
Oettli Colin, 2000 Neuchâtel
Pardo Jorge, 8708 Männedorf
Pesenti Daniel, 8104 Weiningen
Peter Tobias, 4922 Bützberg
Peyer Markus, 8730 Uznach
Portmann Matthias, 3178 Bösingen
Quintas Paul, 1232 Confignon
Räbsamen Simon, 8610 Uster
Rauber Martin, 8802 Kilchberg
Rauch Nicola, 6500 Bellinzona I
Remondini Fabian, 5742 Kölliken
Rey Michael, 5116 Schinznach Bad
Rieben Marcel, 4573 Lohn-Ammannsegg
Riesen Stefan, 3150 Schwarzenburg
Righetti Sven, 5417 Untersiggenthal
Ringgenberg Daniel, 3706 Leissigen
Ritterbeck Daniel, 5737 Menziken
Roder Patrick, 8600 Dübendorf
Romann Marion, 4710 Balsthal
Rüfenacht Dominic, 3113 Rubigen
Saner Peter, 9122 Mogelsberg
Schachtler Moritz, 3400 Burgdorf
Schmid Christian, 3074 Muri b.Bern
Schmid Roman, 5210 Windisch
Schmutz Sandro, 3600 Thun
Scholz Lukas, 3008 Bern
Schütz Daniel, 3043 Uettligen
Schwab Daniel, 3210 Kerzers
Senn Jürg, 5035 Unterentfelden
Sigrist Deborah, 6005 Luzern
Sormani Luca, 6900 Massagno
Spescha Corsin, 7307 Jenins
Spoerlé Philip, 8493 Saland
Spring Philipp, 3963 Crans-Mont.
Stahl Jan, 4460 Gelterkinden
Stämpfli Daniel, 3627 Heimberg
Staudenmann Reto, 2563 Ipsach
Steffen Richard, 3920 Zermatt
Steger Oliver, 5444 Künten
Steiner Sebastian, 8820 Wädenswil
Stgier Marcel, 7464 Parsonz
Stocker Adrian, 3753 Oey
Streiff Christian, 8765 Engi
Stuber Roland, 6343 Rotkreuz
Studer Martin, 5223 Riniken
Suter Michael, 3604 Thun 4
Tavani David, 4058 Basel
Thalmann Adrian, 6170 Schüpfheim
Thamberger Boris, 8051 Zürich 51 Schwamendingen
Tschanz Marco, 3627 Heimberg
Van Laake Jonathan, 9425 Thal
Vergari Daniele, 5647 Oberrüti
von Vogelsang Gabriel, 8805 Richterswil
Vonlanthen Yves, 7320 Sargans
Walser Dario, 7000 Chur
Wang Mathyas, 8596 Scherzingen
Wassmer Sebastian, 8608 Bubikon
Weber Patrik, 4533 Riedholz
Weibel Michael, 4500 Solothurn
Wendel Michael, 8330 Pfäffikon
Werenfels Benjamin, 3360 Herzogenbuchsee
Wetter Jan, 8053 Zürich 53 Witikon
Wicki Mike, 5623 Boswil
Winkler Adrian, 5705 Hallwil
Wolf Diego, 7000 Chur
Wuillemin Andrea, 1796 Courgevaux
Wyss Florian, 9050 Appenzell
Wyss Marcel, 6015 Reussbühl
Zeller Simon, 8302 Kloten
Zosso Stefan, 3414 Oberburg
Zumbühl Philipp, 8239 Dörflingen