Meldungen aus der Armee

Objekttyp: **Group**

Zeitschrift: **Armee-Logistik : unabhängige Fachzeitschrift für Logistiker = Organo indipendente per logistica = Organ independenta per logistichers = Organ indépendent pour les logisticiens**

Band (Jahr): **84 (2011)**

Heft 10

PDF erstellt am: **25.05.2024**

Nutzungsbedingungen

Die ETH-Bibliothek ist Anbieterin der digitalisierten Zeitschriften. Sie besitzt keine Urheberrechte an den Inhalten der Zeitschriften. Die Rechte liegen in der Regel bei den Herausgebern.
Die auf der Plattform e-periodica veröffentlichten Dokumente stehen für nicht-kommerzielle Zwecke in Lehre und Forschung sowie für die private Nutzung frei zur Verfügung. Einzelne Dateien oder Ausdrucke aus diesem Angebot können zusammen mit diesen Nutzungsbedingungen und den korrekten Herkunftsbezeichnungen weitergegeben werden.
Das Veröffentlichen von Bildern in Print- und Online-Publikationen ist nur mit vorheriger Genehmigung der Rechteinhaber erlaubt. Die systematische Speicherung von Teilen des elektronischen Angebots auf anderen Servern bedarf ebenfalls des schriftlichen Einverständnisses der Rechteinhaber.

Haftungsausschluss

Alle Angaben erfolgen ohne Gewähr für Vollständigkeit oder Richtigkeit. Es wird keine Haftung übernommen für Schäden durch die Verwendung von Informationen aus diesem Online-Angebot oder durch das Fehlen von Informationen. Dies gilt auch für Inhalte Dritter, die über dieses Angebot zugänglich sind.

Ein Dienst der *ETH-Bibliothek*
ETH Zürich, Rämistrasse 101, 8092 Zürich, Schweiz, www.library.ethz.ch

http://www.e-periodica.ch

de Oro) qui veut sa libération. Ce plan prévoit un référendum pour la libération ou le rattachement du pays au Maroc. Dans la même année, débute la Mission des Nations unies pour le référendum au Sahara Occidental (MINURSO), qui dure jusqu'à ce jour. Le cessez le feu entre le Maroc et la Frente Polisario entre en vigueur le 6 septembre 1991 et dure toujours. Le Conseil fédéral décide, en 1991, d'envoyer une unité médicale non armée en faveur de la MINURSO. La mission de l'unité médicale suisse est analogue à celle de Namibie. Jusqu'en 1992, la SMU a un effectif de 80 personnes qui est réduit par la suite à 45 personnes environ. Elle est totalement autonome en matériel et transports car elle ne peut se baser sur une infrastructure existante. Il est nécessaire de monter trois cliniques, c'est-à-dire des camps qui contiennent des containers et des tentes. Comme les unités logistiques de la MINURSO manquent totalement, la SMU se développe en unité logistique et elle assure des tâches de soutien terrestres et aériennes. Elle est la seule liaison régulière par avions avec les sites des observateurs militaires, stationnés à proximité de la ligne de cessez le feu dans le désert du Sahara. Le référendum aux Sahara Occidental n'a pas eu lieu entre temps. C'est pour cela que le Conseil fédéral décide de ne pas prolonger le mandat de la SMU et de retirer l'unité médicale à la fin juin 1994.

Le déroulement récent

En 1994, le peuple suisse rejette en votation populaire, suite à un référendum, de créer un bataillon ONU de casques bleus armés.
Le Conseil fédéral décide au début de 1996 de mettre à disposition de l'organisation pour la sécurité et la coopération en Europe (Organisation for Security and Cooperation in Europe, OSCE) une unité logistique non armée en Bosnie-Herzégovine. L'unité suisse de support du quartier général (Swiss Head Quarter Support Unit, SHQSU) est stationnée à Sarajevo et compte un effectif de 75 personnes qui baisse finalement à 45 personnes. Sa mission est le soutien logistique et médical. A la fin de 2000, la SHQSU est retirée de la Bosnie-Herzégovine.
En 1999, la Suisse envoie des hélicoptères en Albanie à la demande de l'Office of the United Nations High Commissioner for Refugees (UNHCR) pour transporter des marchandises de secours de Tirana aux camps de réfugiés dans les montagnes au nord du pays.
Au début de 1999, commence au sein de la force multinationale du Kosovo (Kosovo Force, KAFOR), l'engagement de la compagnie suisse SWISSCOY (Swiss company) à Suva Reka près de Prizren au sud ouest du Kosovo. Ses 160 personnes ne sont pas armées. En 2001, le peuple suisse accepte en votation populaire

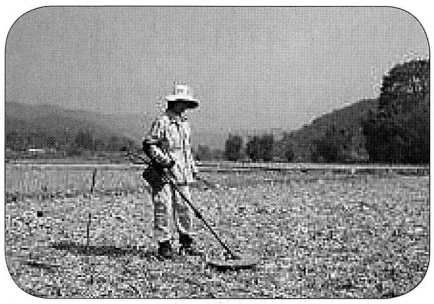

Humanitäre Minenräumung

l'armement de ses militaires dans des missions pour le maintien de la paix, ceci afin d'assurer leur sécurité personnelle. Ensui-te, la SWISSCOY est armée et reçoit en automne 2002 une section d'infanterie mécanisée. Elle fonctionne maintenant comme compagnie d'infanterie et de soutien avec un effectif maximum de 220 volontaires. La compagnie suisse se situe dans le secteur sud de la Task Force multinationale sous la responsabilité de la Bundeswehr allemande. En juin 2011 le parlement suisse a prolongé le mandat de la SWISSCOY au Kosovo jusqu'à la fin 2014. Le contingent suisse peut être renforcé à court terme par 80 personnes au maximum pour une durée de douze mois.
Le 3 mars 2002, le peuple suisse a voté favorablement à son entrée dans les Nations Unies; l'adhésion a eu lieu le 10 septembre 2002 comme 190ème membre de l'ONU.
A la fin de 2004, la région de Sumatra en Indonésie et d'autres régions en Asie ont été grièvement touchées par un Tsunami. Pour aider l'Office of the United Nations High Commissioner for Refugees (UNHCR), l'aviation militaire suisse s'est engagée en janvier et février 2005 dans ce secteur. Cette opération SUMA contient des hélicoptères et un effectif de 50 personnes. Le détachement suisse a pu coopérer dans le domaine de la logistique avec l'armée de l'air française installée sur place.
Les forces de l'Union européenne (European Union Force, EUFOR) en Bosnie-Herzégovine s'installent en novembre 2004 et remplacent la force de stabilisation de l'OTAN (Stabilisation Force). La Suisse soutien cette Mission ALTHEA, et ses militaires forment deux groupes de liaison et d'observation. Ces groupes sont placés sur tout le territoire de la Bosnie surtout aux endroits de conflits connus et potentiels. En 2005, la Suisse a augmenté ces effectifs sur place et l'aviation militaire vient d'être engagée avec un détachement d'hélicoptères pour les transports.

Conclusion

Depuis 1953, 6000 militaires environ ont servi au sein de plus de 30 missions de paix dans le monde. En septembre 2011, il y a au total 353 personnes, militaires et civiles, qui sont engagées dans des missions pour le maintien de la paix particulièrement dans les Balkans, en Afrique et en Asie.
L'une des trois missions de l'armée suisse est la promotion de la paix; la planification prévoit d'engager près de 500 personnes dans ce domaine, mais rien n'est encore décidé. Avec l'armée de milice suisse le recrutement de personnel volontaire pour le service à l'étranger n'est pas facile, en raison des services de courte durée que les militaires suisses sont appelées à effectuer.
Incontestablement, les engagements à l'étranger contribuent à la bonne réputation de la Suisse et sont riches d'expériences pour l'armée de notre pays.

Colonel Roland Haudenschild

Ohne Sicherheit keine Freiheit

03.10.2011
Referat von Bundesrat Ueli Maurer, Chef des Eidgenössischen Departements für Verteidigung, Bevölkerungsschutz und Sport VBS, gehalten an der Delegiertenversammlung der SVP. vom 1. Oktober 2011 in Gossau SG

Es gilt das gesprochene Wort!

Ende August hat eine Studie zur Kriminalität kurz für Aufsehen gesorgt. Die Schweiz habe jetzt bei der Kriminalität europäisches Niveau erreicht, meldeten die Medien. Mit dieser Wortwahl ist die schlechte Nachricht schon fast zum Erfolg umformuliert worden: «Wir sind jetzt nicht mehr allein und einsam an der Spitze, sondern bei den andern gut aufgehoben.»

Mich hat die Meldung schockiert. Denn da steht viel dahinter:
Zuerst einmal das Leid der Opfer. Wir dürfen nicht vergessen, wofür die statistischen Daten stehen – Hinter den Zahlen verbergen sich menschliche Schicksale. Wer mit Gewaltopfern spricht, der weiss, dass diese oft auch Jahre nach der Straftat noch an den Folgen leiden.

Die steigende Kriminalität hat aber noch eine andere, eine staatspolitische Dimension. Darauf möchte ich näher eingehen:
Wenn die Schweiz auf europäisches Mittelmass absinkt, ist der Staat offenbar seiner wichtigsten Aufgabe nicht mehr gewachsen. Das muss zu denken geben. Überlegen wir uns einmal, was das genau heisst:

Geben und Nehmen als Gesellschaftsvertrag

Es geht dabei ums ganz Grundsätzliche. Wir können zwei Menschenbilder und zwei Staatstypen unterscheiden.
Nach der einen Vorstellung ist der Mensch ein rechtloses Subjekt, das einer Regierung zudienen muss; ein kleines Rädchen in einer grossen Maschinerie. Der Einzelne ist nichts, der Staat ist alles. So funktionieren autoritäre Obrigkeitsstaaten. Wir kennen sie als absolutistische Monarchien, als braune oder rote Diktaturen auch aus der europäischen Geschichte.
Nach der andern Auffassung ist der Mensch frei. Er ist nicht Untertan, sondern Bürger. Das ist das Gedankengut der Aufklärung. Schiller hat es in den Worten zusammengefasst: «Frei ist der Mensch, und wär' er in Ketten geboren.» Diese Auffassung liegt auch unserem Staat zugrunde.
Wir glauben an den freien Menschen, der sein Leben selbst gestalten kann. Nicht der Staat bestimmt über die Lebensziele, sondern jeder von uns selbst.
Der freiheitliche Staat hat keine weltpolitische oder religiöse Mission, der das Leben und Streben der Menschen unterzuordnen ist. Der Zweck des freiheitlichen Staates ist die Freiheit seiner Bürger. Nichts anderes. Darum hat der Staat vor allem einen Auftrag: Sicherheit zu gewährleisten um so die Freiheit zu schützen.
Nur damit der Staat unsere freiheitliche Ordnung im Gesamten erhalten kann, sind wir im Einzelnen bereit, eine kleine Tranche unserer persönlichen Freiheit abzugeben. So erhalten wir eine Ordnung, die uns die Freiheit auf Dauer garantiert.
Dafür akzeptieren wir eine gewisse Einschränkung unserer Freiheit durch notwendige Gesetze.
Dafür geben wir dem Staat etwas ab von dem, was wir uns hart erarbeiten und bezahlen Steuern, Abgaben und Gebühren.
Und dafür leisten viele von uns Militärdienst. In unserer Milizarmee investieren Frauen und Männer ihre wertvolle Zeit in die Sicherheit unseres Landes.
Gesetze, Steuern, Militärdienst – das ist für den Einzelnen immer ein gewisser Freiheitsverzicht. Und als Gegenleistung erwarten wir vom Staat, dass er uns schützt, dass er uns die Sicherheit von Leib, Leben und Eigentum garantiert.
Wir können es so ausdrücken: Die freiheitliche Gesellschaft gründet auf einem Handel zwischen Bürger und Staat, auf einem Gesellschaftsvertrag mit Geben und Nehmen. Das ist die Grundidee des modernen, freiheitlichen Rechtstaates.
Darum sind wir mit der Sicherheitsdiskussion sofort bei den Staatsgrundsätzen. Und darum ist die steigende Kriminalität auch aus staatspolitischen Gründen alarmierend. Letztlich geht es um das Verhältnis von Bürger und Staat; um das Gleichgewicht von Geben und Nehmen, auf dem unser Staat beruht.

Bedrohtes Gleichgewicht

Wie in vielen modernen, westlichen Staaten geht dieses Gleichgewicht auch bei uns verloren: Die grosse Mehrheit der Bürger hält ihre Seite des Vertrages gewissenhaft ein. Sie kommt allen Verpflichtungen nach, leistet Militärdienst, übernimmt sogar freiwillig Milizfunktionen, hält sich an die Gesetze und zahlt Steuern.
Aber gleichzeitig gibt es eine wachsende Zahl von Leuten, die selbst keinen Beitrag leisten, keine Verantwortung für sich übernehmen, dafür aber umso mehr von den andern profitieren wollen.
Immerhin hat das Parlament in einem wichtigen Bereich diese Woche das Gleichgewicht wieder hergestellt: Bei der Armee. Die finanzielle Auszehrung der letzten Jahre hat dazu geführt, dass wir unsere Truppen nicht mehr richtig ausrüsten können. Diese so in einen Einsatz zu schicken, wäre unfair und verantwortungslos.
Denn auch in der Armee muss das Verhältnis zwischen Geben und Nehmen stimmen: Von unseren Soldaten erwarten wir im Ernstfall, dass sie alles geben, sogar ihr Leben. Darum haben sie Anspruch auf die bestmögliche Ausbildung und auf die bestmögliche Ausrüstung.
Mit den Mitteln, die jetzt das Parlament gesprochen hat, können wir nun unsere Soldaten wieder für ihre Aufgaben angemessen ausrüsten.
Grundsätzlich aber hat auch der Staat ganz offensichtlich Mühe, seinen Teil der Verpflichtungen einzuhalten. Mit immer mehr Gesetzen, mit steigenden Steuern und Abgaben erhöht er die Verpflichtungen der Bürger. Selbst aber vernachlässigt er seine wichtigste Aufgabe, für die Sicherheit der Bürger zu sorgen, und bringt so die Freiheit in Gefahr.

Sicherheit als Fundament der Freiheit

Denn was nützen uns die in der Verfassung verbrieften Grundrechte, wenn sie im realen Leben nicht geschützt und durchgesetzt werden?
In der Verfassung haben wir eine Eigentumsgarantie[1]. Es heisst: «Das Eigentum ist gewährleistet». Aber was ist von dieser Garantie zu halten, wenn die Umverteilung immer mehr zunimmt und die Tüchtigen die Bequemen finanzieren müssen? Für die, die selbstverantwortlich ihren Lebensunterhalt bestreiten, stimmt das Gleichgewicht zwischen Geben und Nehmen immer weniger.
In der Verfassung haben wir ein Recht auf Leben und persönliche Freiheit[2] festgeschrieben. Es steht: «Jeder Mensch hat das Recht auf persönliche Freiheit, insbesondere auf körperliche und geistige Unversehrtheit und auf Bewegungsfreiheit». Was nützt dieses schöne Freiheitsbekenntnis, wenn die Gewalt zunimmt; was nützt das Verfassungsbekenntnis zur Bewegungsfreiheit, wenn es Stadtquartiere gibt, die man in der Nacht meiden sollte?
In der Verfassung haben wir den Schutz der Kinder und Jugendlichen[3] verankert. Diese haben Anspruch auf einen besonderen Schutz ihrer Unversehrtheit und auf Förderung ihrer Entwicklung. Was nützt dieser hehre Grundsatz, wenn Gewalt auf dem Pausenplatz ein Problem ist?
So gerät für die Bürgerinnen und Bürger das Gleichgewicht zwischen Geben und Nehmen aus dem Lot. Sie erbringen ihre Leistungen, aber die Gegenleistung erfolgt nicht mehr im erwarteten Sinne. In privaten Verhältnissen würde man von Leistungsversäumnissen oder von Schuldnerverzug sprechen.
Es ist an der Zeit, das Gleichgewicht zwischen Geben und Nehmen wieder herzustellen. Und dazu ist ein Umdenken nötig.
Immer noch werden die Beweggründe und Bedürfnisse des Täters mit viel wohlwollendem Verständnis ins Zentrum gestellt. Das Opfer dagegen ist einfach eine weitere Zahl in der Statistik.
Wer Strafen und Konsequenzen fordert, gilt als rachsüchtig; wer eine zahnlose Justiz will, dagegen als modern und moralisch überlegen.
Sind wir uns eigentlich bewusst, was das heisst? Man vergisst die Opfer und kümmert sich um die Täter. Täterfreundlichkeit ist keine Menschenfreundlichkeit, sondern genau das Gegenteil.

Das Wohl der Schwachen

Mit dieser Täterfreundlichkeit verstösst die Politik gegen die moralischen Ansprüche, die sie sich vor nicht so langer Zeit in der neuen Bundesverfassung selbst gegeben hat.
Ganz am Anfang der Verfassung, in der Präambel, steht, das Schweizervolk und die Kantone geben sich die Verfassung in der Gewissheit, «dass nur frei ist, wer seine Freiheit gebraucht, und dass die Stärke des Volkes sich misst am Wohl der Schwachen.»
Die Freiheit gebrauchen kann nur, wer sicher ist. Und nirgends kann man das Wohl der Schwachen so gut messen wie an deren Sicherheit im Alltag.
Menschlichkeit und Humanität drücken sich nicht im Verständnis für Straftäter aus, sondern im Verständnis für das Sicherheitsbedürfnis der Anständigen.
Menschlichkeit heisst: Es setzt sich nicht der durch, der stärker, brutaler oder gewissenloser ist, sondern der, der Recht hat. Dem Ehrlichen wird gegen den Betrüger geholfen. Dem Gutgläubigen wird gegen den Durchtriebenen beigestanden. Ein kleines Kind oder ein gebrechlicher Rentner stehen auf Augenhöhe mit dem Kraftprotz oder Kampfsportler.
Der Einzelne, gleichgültig wie schwach, wie wehrlos und hilflos, braucht sich vor niemandem zu fürchten. Denn er muss sich nicht selbst verteidigen. Ihm steht der Rechtstaat zur Seite. Dafür hat dieser notfalls das Gewaltmonopol.
Das war der Fortschritt vom Faustrecht zum Rechtstaat. Diese Errungenschaft dürfen wir uns nicht nehmen lassen. Die Politik steht im Verzug. Denn die Bürgerinnen und Bürger erfüllen ihre Verpflichtungen, sie haben Anspruch auf die Gegenleistung, auf Sicherheit. Darum gehört die Schweiz nicht ins europäische Mittelfeld, sondern wieder zurück an die Spitze!

[1] Art. 26 BV
[2] Art. 10 BV
[3] Art. 11 BV

Herausgeber:

Eidgenössisches Departement für Verteidigung, Bevölkerungsschutz und Sport

«Ohne Dienstbüchlein keine logistische Dienstleistung»:

Helfen Sie mit!

Wir haben in der Vergangenheit vermehrt festgestellt, dass in unseren Retablierungsstellen Einheiten oder einzelne AdA erscheinen, welche eine Dienstleistung an ihrer persönlichen Ausrüstung erwarten, aber ihr Dienstbüchlein nicht bei sich tragen. Das werde ich in Zukunft nicht mehr akzeptieren. Auch bei der Bank gibt es ohne (Kredit-) Karte kein Bargeld. Genauso werden wir ab sofort in den 25 Retablierungsstellen der Schweiz handeln:
«Ohne Dienstbüchlein keine logistische Dienstleistung!»
Das Dienstbüchlein ist quasi der militärische Ausweis. Dieser gehört zum AdA bei jeder Dienstleistung im Zusammenhang mit der Schweizer Armee. Chef Logistikbasis der Armee
Divisionär Daniel Baumgartner

Mutationen von höheren Stabsoffizieren

Der Bundesrat hat an der heutigen Sitzung Korpskommandant Dominique Andrey die Stellvertretung des Chefs der Armee übertragen. Weiter wurde Brigadier Aldo C. Schellenberg unter Beförderung zum Divisionär zum Chef Armeestab ernannt.

Der 56jährige Korpskommandant Dominique Andrey von Plasselb FR wird auf den 1. Januar 2012 zusätzlich zur Funktion Kommandant Heer die Stellvertretung des Chefs der Armee übernehmen. Dominique Andrey studierte an der EPFL Lausanne technische Wissenschaften und promovierte zum diplomierten Bauingenieur EPFL und anschliessend zum Doktor ès sciences techniques. Seine Ernennung zum Kommandant Heer unter gleichzeitiger Beförderung zum Korpskommandanten erfolgte durch den Bundesrat auf den 1. Januar 2008.
Weiter hat der Bundesrat Brigadier Aldo C. Schellenberg auf den 1. Januar 2012 unter Beförderung zum Divisionär zum Chef Armeestab ernannt. Der 53jährige Brigadier Schellenberg von Höri ZH studierte an der Universität Zürich Betriebswirtschaft und promovierte 1991 als Dr. oec publ. Von 2007 bis 2009 absolvierte er an der Universität Bern ein Nachdiplomstudium in Wirtschaftsrecht und schloss dieses 2009 mit dem Legum Magister abgeschlossen. Auf den 1. Juli 2010 ernannte ihn der Bundesrat zum Kommandanten der Gebirgsinfanteriebrigade 12 unter gleichzeitiger Beförderung zum Brigadier.
Der Bundesrat hat an seiner Sitzung weitere Ernennungen vorgenommen: Brigadier Heinz Huber von Neftenbach ZH zum Militärischen Vertreter bei der NATO, Brigadier Rolf Oehri von Lieli LU auf den 1. Januar 2012 zum Zugeteilten Höheren Stabsoffizier des Chefs der Armee sowie Brigadier Daniel Lätsch, von Rüti und Stäfa ZH zum Kommandant Generalstabsschulen und Stellvertreter Kommandant Höhere Kaderausbildung der Armee.

Stellvertreter Chef der Armee und Militärischer Vertreter bei der Nato gehen in Pension
Auf Ende 2011 werden Divisionär Eugen Hofmeister (Chef Armeestab und Stellvertreter Chef der Armee) und Divisionär Jean-Pierre Badet (Militärischer Vertreter bei der NATO in Brüssel) infolge Erreichens des Rücktrittsalters mit dem Dank für die geleisteten Dienste pensioniert.

Verlängerung des Anstellungsverhältnisses
Schliesslich hat der Bundesrat die Verlängerung des Arbeitsverhältnisses von Divisionär Jean-Jacques Chevalley als Militärpolitischer Berater des Chefs VBS bis zum 31. Dezember 2013 beschlossen.

Beförderungen im Offizierskorps

Mit Wirkung ab 1. Oktober 2011

Zum Oberst i Gst
Filippini Luca, 6968 Sonvico TI
Ochsner Diego, 4410 Liestal BL
Roduner Christoph, 9436 Balgach SG
Schmassmann Christian, 8311 Brütten ZH
Sochor David, 3280 Meyriez FR

Zum Oberst
Beck Frédéric, 1132 Lully VD
Erb Martin, 8459 Volken ZH
Scolari Tiziano, 6500 Bellinzona TI
Spycher Beat, 3922 Eisten VS
Walther Urs, 3088 Rüeggisberg BE

Zum Oberstleutnant i Gst
Corelli Marco, 1071 Chexbres VD
Egloff Adrian, 8916 Jonen AG
Gerig Claudio, 6467 Schattdorf UR
Grütter Peter, 4934 Madiswil BE
Held Thomas, 9300 Wittenbach SG
Imoberdorf Rolf, 3011 Bern BE
Rudolf, 3944 Unterbäch VS
Meyerhofer Daniele, 6616 Losone TI
Steiner Daniel, 7460 Savognin GR
Thöni Markus, 6205 Eich LU
Weidenmann Arman, 8805 Richterswil ZH

Zum Oberstleutnant
Bärtschi Markus, 3073 Gümligen BE
Caccia Mauro, 6593 Cadenazzo TI
Engler Fred, 8953 Dietikon ZH
Formentini Marco, 6916 Grancia TI
Görlich Käser Gerritt, 5000 Aarau AG
Gruber Daniel, 6300 Zug ZG
Keller Stefan, 3673 Linden BE
Korner Sascha, 8856 Tuggen SZ
Kraus Daniel, 3006 Bern BE
Richter Patrick, 8053 Zürich 53 Witikon ZH
Schillinger Marc, 8706 Meilen ZH
Sprugasci Roberto, 6710 Biasca TI
Thoma Paul, 8722 Kaltbrunn SG
Van Hoeken Leendert, 6947 Vaglio TI
von Flüe Hanspeter, 4914 Roggwil BE
Walker Damian, 3982 Bitsch VS
Wiederkehr Daniel, 6218 Ettiswil LU
Wirth Andreas, 8472 Seuzach ZH

Zum Major
Acklin Yves, 7000 Chur GR
Barras Hervé, 1950 Sion VS
Brunner Christoph, 8032 Zürich 32 Neumünster ZH
Canevascini Fabio, 6828 Balerna TI
Cecconi Marco, 8706 Feldmeilen ZH
Deutsch Ivan, 1003 Lausanne VD
Dumas Benoît, 1700 Fribourg FR
Erl Raphael, 8055 Zürich 55 Heuried ZH
Hänggi Stefan, 3066 Stettlen BE
Hofer Michael, 6010 Kriens LU
Hunziker René, 6405 Immensee SZ
Hutzmann Heinz, 4665 Oftringen AG£
Kocher Roger, 4533 Riedholz SO
Lathion Valentin, 1997 Haute-Nendaz VS
Marti Alexandre, 1224 Chêne-Bougeries GEMeier Marco, 6048 Horw LU
Mutter Michael, 8753 Mollis GL
Naldi Enrico, 8700 Küsnacht ZH
Neiger Kurt, 6056 Kägiswil OW
Nieuwesteeg Christian, 8309 Nürensdorf ZH
Nievergelt Oliver, 8625 Gossau ZH
Perret Guillaume, 1253 Vandoeuvres GE
Pieren Dominik, 3634 Thierachern BE
Reymond Christophe, 1439 Rances VD
Rohrer Andreas, 5504 Othmarsingen AG
Rüesch Oliver, 8604 Volketswil ZH
Rühli Frank, 8001 Zürich ZH
Saxer Daniel, 9100 Herisau AR
Schaffner Jürg, 8143 Stallikon ZH
Schläpfer Christian, 4500 Solothurn SO
Schmid Clifford, 8967 Widen AG
Schneeberger Marc, 1093 La Conversion VD
Siegrist Michael, 8117 Fällanden ZH
Studer Roger, 8902 Urdorf ZH
Stutz Patrick, 8916 Jonen AG
Talleri Marco, 6947 Vaglio TI
Tannast Richard, 6020 Emmenbrücke LU
Visentini Sandro, 3122 Kehrsatz BE

Zum Hauptmann
Adler Lionel, 1223 Cologny GE
Baumann Jérôme, 8400 Winterthur ZH
Bertenghi Claudio, 8808 Pfäffikon SZ
Beutler Mathias, 3661 Uetendorf BE
Boss Philippe, 3645 Gwatt (Thun) BE
Brugnoli Melanie, 4805 Brittnau AG
Brülisauer Rolf, 8046 Zürich 46 Affoltern ZH
Bucher Renato, 6110 Wolhusen LU
Büchi Selim, 8004 Zürich ZH
Cattaneo Roger, 8953 Dietikon ZH
Cattin Jean-David, 1209 Genève GE
Deblock-Bellamy Timothée, 2300 La Chaux-de-Fonds NE
Delessert Gregory, 6862 Rancate TI
Demierre Cédric, 1726 Farvagny FR
Eichenberger Andreas, 8049 Zürich 49 Höngg ZH
Fournier Michel, 4500 Solothurn SO
Frigo Patrick, 6300 Zug ZG
Gebhard Dimitri, 3012 Bern BE
Genetti Frédéric, 1963 Vétroz VS
Gloor Silvio, 2564 Bellmund BE
Gralak Sascha, 9300 Wittenbach SG
Guntermann Christoph, 8156 Oberhasli ZH
Hägler Dominic, 5200 Brugg AG
Hartmann Sacha, 8954 Geroldswil ZH
Hauri David, 5272 Gansingen AG
Hess Samuel, 3426 Aefligen BE
Heutschi Christoph, 6210 Sursee LU
Hildenbrand Stefan, 6460 Altdorf UR
Hochstrasser Mathias, 5000 Aarau AG
Holzer Roger, 1203 Genève GE
Iliev Dimce, 8340 Hinwil ZH

Imesch Franz, 3929 Täsch VS
Isler Andreas, 4500 Solothurn SO
Jäggi Dominik, 3380 Wangen an der Aare BE
Janett Urs, 6460 Altdorf UR
Jung Philipp, 8193 Eglisau ZH
Künzi Boris, 3067 Boll BE
Lombard-Martin Cäsar, 8606 Greifensee ZH
Lüthi Fadri, 3627 Heimberg BE
Meienberg Tobias, 8048 Zürich 48 Altstetten ZH
Michel Marco, 7265 Davos Wolfgang GR
Morisoli Davide, 6743 Bodio TI
Müller Matthias, 8200 Schaffhausen SH
Mundt Michael, 8200 Schaffhausen SH
Nussbaumer Christian, 1634 La Roche FR
Nyffenegger Adrian, 4704 Niederbipp BE
Plaschy David, 8239 Dörflingen SH
Quensel Jan, 8853 Lachen SZ
Recher Daniel, 6053 Alpnachstad OW
Rothenbühler Stefan, 4104 Oberwil BL
Rüegger Roger, 3627 Heimberg BE
Rüttimann Ronny, 8005 Zürich ZH
Scholl Christoph, 2545 Selzach SO
Schütz Daniel, 3043 Uettligen BE
Stadler Simon, 8253 Diessenhofen TG
Steiner David, 4565 Recherswil SO
Suter Marc, 5000 Aarau AG
Tanner Thomas, 8124 Maur ZH
Ulrich Florian, 6044 Udligenswil LU
Wegmann Reto, 6370 Stans NW
Wiesli Matthias, 9000 St.Gallen SG

Zum Oberleutnant

Ackermann Isidor, 4539 Farnern BE
Aebersold Thomas Stefan, 3037 Herrenschwanden BE
Aeschi Roger, 4242 Laufen BL
Amport Sandro, 4702 Oensingen SO
Anhorn Konrad, 7246 St. Antönien GR
Ansorg Christian, 8055 Zürich 55 Heuried ZH
Auf der Maur Thomas Roger, 6440 Brunnen SZ
Baechler Etienne, 1565 Missy VD
Basler Joel, 5745 Safenwil AG
Baumgartner Dominic, 9464 Rüthi (Rheintal) SG
Berdoz Maximilien, 1091 Grandvaux VD
Berger Remo, 8400 Winterthur ZH
Bernaschina Andrea, 6934 Bioggio TI
Bielmann Daniel, 4054 Basel BS
Bircher Lukas, 6370 Oberdorf NW
Blumenthal Heinrich Victor, 7415 Rodels GR
Boeckle Florian, 2502 Biel/Bienne BE
Böhlen Marc-André, 3400 Burgdorf BEBonani Alain, 3902 Glis
VSBondallaz Michel, 1700 Fribourg FR
Bovet Nicolas, 2000 Neuchâtel NE
Breitenmoser Andreas, 8592 Uttwil TG
Bruderer Simon, 3110 Münsingen BE
Brugger Marco, 8105 Watt ZH
Brühwiler Nicolas, 8580 Amriswil TG
Bulundwe Luc, 1227 Carouge GE
Burkhalter Patrick, 3203 Mühleberg BE
Buzzini Luiz Antonio, 6600 Locarno TI
Campanelli Claudio, 8003 Zürich ZH
Cantale Nicolas, 1226 Thônex GE
Casanova Michel, 4410 Liestal
BLChételat Thierry, 2823 Courcelon JU
Chèvre Mischa, 4812 Mühlethal AG
Christen Roman, 6403 Küssnacht am Rigi SZ
Christen Simon, 3250 Lyss BE
Crottaz Ludovic, 1042 Assens VD
Dayer Valentin, 1950 Sion VS
De Boccard André-François, 1231 Conches GE
De Gani Giuliano, 7000 Chur GR
Dfaili Namir, 3018 Bern 18 Bümpliz BE
Diallo Abdoulaye, 1009 Pully VD
Dolezal Jan, 5057 Reitnau AG
Eberle Manuel, 8595 Altnau TG
Egger Manuel, 4147 Aesch BL
Egli Daniel, 6003 Luzern LU
Egli Reto, 8003 Zürich ZH
Egloff Thomas, 5430 Wettingen AG
Eigenheer Robert, 4500 Solothurn SO
Elmallawany Jonas, 5417 Untersiggenthal AG
Engelberger Rolf, 6362 Stansstad NW
Epple Peter, 4144 Arlesheim BL
Ernst Roman, 8309 Nürensdorf ZH
Fathallah Mehdi, 1205 Genève GE
Fink Remo, 8536 Hüttwilen TG
Fischer Kaspar, 1723 Marly FR
Flück Sascha, 4242 Laufen BL
Frei Cyrill, 6430 Schwyz SZ
Fuchs Beat, 8606 Greifensee ZH
Gebhard Alexander, 5103 Möriken AG
Geiger Thomas, 3270 Aarberg BE
Graf Steven, 8126 Zumikon ZH
Grand Nicolas, 1950 Sion VS
Grangier Derek, 1844 Villeneuve VD
Grob Louis, 3014 Bern BE
Gruber Pascal, 5430 Wettingen AG
Güntert Marc, 3972 Miege VS
Haefeli Alexandre, 1004 Lausanne VD
Haller Severin, 5623 Boswil AG
Hasler Reto, 4324 Obermumpf AG
Häsler Michael, 3604 Thun 4 Strättligen Markt BE
Häusler Christian, 5000 Aarau AG
Heinen Diego, 3902 Glis VS
Herrmann Uli, 8037 Zürich 37 Wipkingen ZH
Hochuli Lukas, 3674 Bleiken b. Oberdiessbach BE
Hofstetter Philippe, 4153 Reinach BL
Högger Jonas, 8311 Brütten ZH
Hostettler Quentin, 2900 Porrentruy JU
Huber Quirin, 9425 Thal SG
Hussami Mahmoud, 1217 Meyrin GE
Hutmacher Stefan, 1786 Sugiez FR
Imhof Philipp, 6436 Ried (Muotathal) SZ
Iotti Stelio, 6283 Baldegg LU
Iselin Pascal, 8118 Pfaffhausen ZH
Janzi Ronny, 7012 Felsberg GR
Jörg Loïc, 1052 Le Mont-sur-Lausanne VD
Kägi Patrick, 8302 Kloten ZH
Keller Sandro, 8472 Seuzach ZH
Kohler Cyrill, 6375 Beckenried NW
Kress Lukas, 5200 Brugg AG
Kriech Marco, 9313 Muolen SG
Krummenacher Joel, 6988 Ponte Tresa TI
Kull Marco, 4900 Langenthal BE
Küng Tobias, 8004 Zürich ZH
Kunz Sebastian, 4456 Tenniken BL
Lambelet Pierre, 9200 Gossau SG
Lauper Nicolas, 1205 Genève GE
Locher Kaspar, 8906 Bonstetten ZH
Locherer Mike, 5430 Wettingen AG
Lombriser Ervin, 8610 Uster ZH
Longoni Philip, 4103 Bottmingen BL
Lopez Michel, 3963 Crans-Montana VS
Lüthi Nick, 2505 Biel/Bienne BE
Mäder Fabian, 8620 Wetzikon ZH
Maeder Valentin, 1723 Marly FR
Maissen Ursin, 7504 Pontresina GR
Malizia Riccardo, 6874 Castel S.Pietro TI
Manzoni Marco, 4410 Liestal BL
Marti Renato, 3645 Gwatt (Thun) BE
Martignoni Steve, 1950 Sion VS
Meach Francesco, 1205 Genève GE
Medolago Geo, 6808 Torricella TI
Meier Mathias, 4852 Rothrist AG
Meyer Philipp, 5616 Meisterschwanden AG
Meyer Stephan, 8038 Zürich 38 Wollishofen ZH
Miehé Lucas, 4914 Roggwil BE
Minoggio Madian, 6675 Cevio TI
Misteli Nicolas, 4571 Lüterkofen-Ichertswil SO
Mooser Benjamin, 4573 Lohn-Ammannsegg SO
Morand Baptiste, 1630 Bulle FR
Mösler Marcel, 9050 Appenzell AI
Müller Florian, 4553 Subingen SO
Müller Moritz, 3510 Konolfingen BE
Müller Patric, 9052 Niederteufen AR
Neuenschwander Thomas Peter, 3122 Kehrsatz BE
Nicollier César, 1227 Carouge GE
Niederhauser Benjamin, 8702 Zollikon ZH
Oppliger Tobias, 9300 Wittenbach SG
Palias Franck, 1802 Corseaux VD
Paschina Giuliano, 9012 St.Gallen SG
Pellet Pascal, 9470 Buchs SG
Pellet Sébastien, 1255 Veyrier GE
Pellet Yves, 1845 Noville VD
Perren Pierre-Louis, 3920 Zermatt VS
Piguet Charles, 1212 Grand-Lancy GE
Popadic Luka, 5406 Baden AG
Rafferty Nicholas, 6404 Greppen LU
Renner Christian, 9000 St.Gallen SG
Renzo Nino, 8750 Glarus GL
Resimic Zeljko, 8444 Henggart ZH
Rossel Matthieu, 1723 Marly FR
Rossetti Marco, 6710 Biasca TI
Roth Patrick, 3531 Oberthal BE
Roy Michael, 1269 Bassins VD
Sadri Patrick, 9545 Wängi TG
Sallmann Thomas, 8580 Amriswil TG
Salt Steven, 8309 Nürensdorf ZH
Schaffner Michèle, 4663 Aarburg AG
Schätti Kim, 8951 Fahrweid ZH
Schatzmann Nadja, 5212 Hausen b.Brugg AG
Schenk Benjamin, 8942 Oberrieden ZH
Schläpfer Peter, 6280 Hochdorf LU
Schmidlin Cédric, 4600 Olten SOS
chneider Alain, 4912 Aarwangen BE
Schnellmann Marco, 8854 Siebnen SZ
Schnider Jonas, 6362 Stansstad NW
Schönenberger Timothy, 5210 Windisch AG
Schuler Lukas, 8112 Otelfingen ZH
Schultheiss Matthias, 5116 Schinznach Bad AG
Schwegler Simon, 6130 Willisau LU
Schweizer Benjamin, 8400 Winterthur ZH
Schweizer Mark, 8126 Zumikon ZH
Signer Dominic, 8572 Berg TG
Signer Robert, 9100 Herisau AR
Soldera Patrick, 9043 Trogen AR
Soller Pascal, 8556 Wigoltingen TG
Stahlberger Christoph, 7310 Bad Ragaz SG
Sulser Remo, 7000 Chur GR
Suter Michael, 6030 Ebikon LU
Thalmann Matias, 7503 Samedan GR
Trippel Marc, 2562 Port BE
Vetsch Burkhard, 9472 Grabs SG
Vitalini Angelo, 9033 Untereggen SG
von Muralt Dario, 6038 Gisikon LU
Waldner Michael Roman, 3122 Kehrsatz BE
Weilemann Yves, 3007 Bern BE
Welter Florian, 8424 Embrach ZH
Weltert Michael, 9012 St.Gallen SG
Wetzel Alain, 3127 Mühlethurnen BE
Winter Sandro, 9434 Au SG
Wyss Christian, 6210 Sursee LU
Ziebold Michael, 8172 Niederglatt ZH
Zimmermann Michael, 6130 Willisau LU
Zueger Andreas, 8772 Nidfurn GL

Adresse für Rückfragen:
VBS Kommunikation
Bundeshaus Ost
3003 Bern
Herausgeber:
Eidgenössisches Departement für Verteidigung, Bevölkerungsschutz und Sport
Bereich Verteidigung