Zeitschrift: Bulletin technique de la Suisse romande

Band: 63 (1937)

Heft: 17

Sonstiges

Nutzungsbedingungen

Die ETH-Bibliothek ist die Anbieterin der digitalisierten Zeitschriften auf E-Periodica. Sie besitzt keine Urheberrechte an den Zeitschriften und ist nicht verantwortlich für deren Inhalte. Die Rechte liegen in der Regel bei den Herausgebern beziehungsweise den externen Rechteinhabern. Das Veröffentlichen von Bildern in Print- und Online-Publikationen sowie auf Social Media-Kanälen oder Webseiten ist nur mit vorheriger Genehmigung der Rechteinhaber erlaubt. Mehr erfahren

Conditions d'utilisation

L'ETH Library est le fournisseur des revues numérisées. Elle ne détient aucun droit d'auteur sur les revues et n'est pas responsable de leur contenu. En règle générale, les droits sont détenus par les éditeurs ou les détenteurs de droits externes. La reproduction d'images dans des publications imprimées ou en ligne ainsi que sur des canaux de médias sociaux ou des sites web n'est autorisée qu'avec l'accord préalable des détenteurs des droits. En savoir plus

Terms of use

The ETH Library is the provider of the digitised journals. It does not own any copyrights to the journals and is not responsible for their content. The rights usually lie with the publishers or the external rights holders. Publishing images in print and online publications, as well as on social media channels or websites, is only permitted with the prior consent of the rights holders. Find out more

Download PDF: 04.07.2025

ETH-Bibliothek Zürich, E-Periodica, https://www.e-periodica.ch

NÉCROLOGIE

William Grenier.

A Lausanne est décédé, le 23 juillet, dans sa 88e année, M. William Grenier, ancien professeur et directeur de l'Ecole d'ingénieurs de Lausanne.

Bourgeois de Vevey, Lausanne et Genève, né à Lausanne le 8 juillet 1849, William Grenier avait fait ses études techniques à l'Ecole d'ingénieurs de Lausanne et obtenu son diplôme en 1872. Il travailla de 1872 à 1874, à l'usine de Reichshoffen (Allemagne) ; rentré à Lausanne, il s'y établit, en 1874, comme ingénieur civil et fut très tôt nommé professeur extraordinaire de mécanique à l'Ecole d'ingénieurs ; en 1887 il était nommé professeur ordinaire de mécanique industrielle et de sidérurgie et dirigea l'Ecole d'ingénieurs, de 1887 à 1894. Il quitta son enseignement en 1902 pour devenir, jusqu'en 1907, associé-gérant de la fabrique de câbles électriques Aubert, Grenier & Cie, à Cossonay ; il fut, dès 1895, administrateur et, jusqu'en 1935, président du conseil d'administration des Ateliers de constructions mécaniques de Vevey. Il avait été nommé professeur honoraire de l'Université de Lausanne en 1902. Lors de son cinquantenaire, célébré en 1924, la Société vaudoise des ingénieurs et des architectes, dont il faisait partie depuis 1875, lui avait décerné le titre de membre émérite. W. Grenier avait fait don à l'Ecole d'ingénieurs d'une somme de 3000 francs pour la délivrance annuelle d'un prix destiné à récompenser les élèves ayant fait preuve d'un goût réel dans l'élaboration de leurs projets.

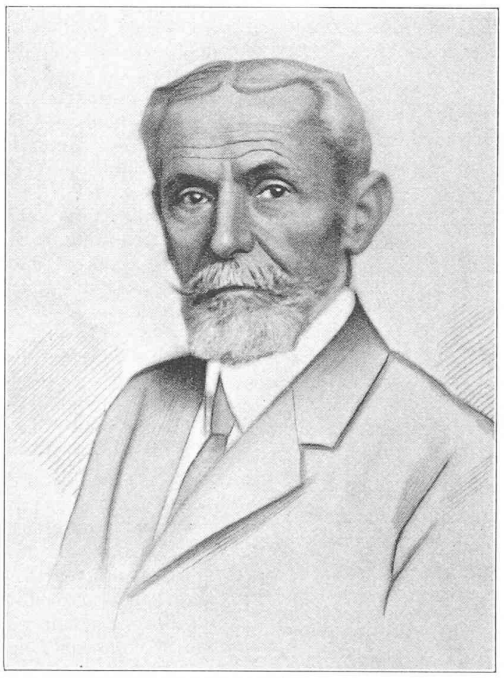

William Grenier

W. Grenier laisse le souvenir d'un éminent technicien, d'un homme distingué qui a rendu sans bruit de grands services.

SOCIÉTÉS

Assemblées générales annuelles de l'Association suisse des Electriciens et de l'Union des Centrales suisses d'électricité.

Elles auront lieu à Wengen (Oberland bernois), les 28 et 29 août courant et un riche programme d'excursions en haute montagne est offert aux participants. Tous renseignements par le Secrétariat général de ces groupements, Seefeldstrasse 301, à Zurich.

Centenaire de la Société suisse des ingénieurs et des architectes.

La lecture du programme ci-dessous, d'une élégante sobriété, incitera certainement tous les membres valides de la S. I. A. à participer à la commémoration de son centenaire qui, vu la présence de délégations de 17 (nombre acquis au moment où nous rédigeons cette note) pays étrangers sera une occasion unique, pour elle, de manifester l'importance qu'elle revêt, tout en consacrant l'autorité et la solidarité des « techniciens » de haute culture, tant sur le plan national que sur le plan international.

Programme

SAMEDI 4 SEPTEMBRE

9 h. Assemblée des délégués de la S. I. A., à l'Hôtel Bellevue.

11 h. Assemblée générale de la S. I. A., à l'Hôtel Bellevue.

Ordre du jour : a) Procès-verbal de la 54e Assemblée générale du 8 septembre 1934, à Lucerne ; *b)* Rapport du président sur l'activité de la Société ; *c)* Approbation de la révision des statuts (Annexe); *d)* Propositions de l'Assemblée des délégués ; *e)* Date et lieu de la prochaine Assemblée générale ; *f)* Divers.

Déjeuner libre à l'Hôtel Bellevue.

Les dames sont invitées le matin à un tour de ville avec apéritif offert à l'Hôtel Bellevue.

15 h. Célébration du Centenaire dans la Cathédrale de Berne. Prélude pour orgue, J.-S. Bach. — Allocution de M. le Dr W. Bösiger, Conseiller d'Etat du canton de Berne. — Discours de bienvenue du Président de la S. I. A., M. P. Vischer, architecte. — Concerto brandebourgeois, J.-S. Bach. — Allocution de M. le Conseiller fédéral Dr Ph. Etter, Chef du Département fédéral de l'Intérieur. — Concerto grosso, Arcangelo Corelli. — Remise des adresses de félicitations. — Choral pour orgue, César Franck.

20 h. Banquet officiel dans la grande salle du Casino de Berne. Allocution de bienvenue du Président de la section bernoise de la S. I. A., M. O. Gfeller, ingénieur. — Allocution de M. le Conseiller fédéral Dr M. Pilet-Golaz, Chef du Département fédéral des Postes et Chemins de fer.

22 h.-5 h. Bal dans la salle du Burgerrat. — Buffet froid.

DIMANCHE 5 SEPTEMBRE

Excursion à Guggisberg-Gurnigel.

9 h. 30 Réunion devant le Palais fédéral. — 9 h. 45 Excursion en autocars postaux, via Köniz-Schwarzenburg-Guggisberg-Riffenmatt-Süfteren-Selibühl/Wasserscheide. (En cas de mauvais temps jusqu'à l'Hôtel Gurnigel-Bad.) — 12 h. Déjeuner et fête champêtre à Selibühl/Wasserscheide. (En cas de mauvais temps: Déjeuner à l'Hôtel Gurnigel-Bad.) — 15 h. Départ pour les participants voulant atteindre les trains du soir à Berne. — 17 h. Départ général pour Berne, via Rüti-Riggisberg-Längenberg-Kehrsatz.

20 h. 30 Réunion libre à Berne, dans la salle du Burgerrat.

LUNDI ET MARDI 6 ET 7 SEPTEMBRE

Excursions des délégations étrangères selon programme spécial, qui sera publié ultérieurement.

Société suisse des ingénieurs et des architectes.

Procès-verbal

de l'assemblée des délégués, à la Salle paroissiale de Montriond, Avenue Dapples 50, à Lausanne, le 5 juin 1937.

Ordre du jour :

1. Procès-verbal de l'Assemblée des délégués du 21 mars 1936 à Zurich (« Schweiz. Bauzeitung » 108me volume, pages