L'École technique supérieure de l'État de Vaud

Autor(en): **Rédaction**

Objekttyp: **Article**

Zeitschrift: **Bulletin technique de la Suisse romande**

Band (Jahr): **102 (1976)**

Heft 14: **SIA spécial, no 3, 1976**

PDF erstellt am: **04.06.2024**

Persistenter Link: https://doi.org/10.5169/seals-72938

Nutzungsbedingungen

Die ETH-Bibliothek ist Anbieterin der digitalisierten Zeitschriften. Sie besitzt keine Urheberrechte an den Inhalten der Zeitschriften. Die Rechte liegen in der Regel bei den Herausgebern.
Die auf der Plattform e-periodica veröffentlichten Dokumente stehen für nicht-kommerzielle Zwecke in Lehre und Forschung sowie für die private Nutzung frei zur Verfügung. Einzelne Dateien oder Ausdrucke aus diesem Angebot können zusammen mit diesen Nutzungsbedingungen und den korrekten Herkunftsbezeichnungen weitergegeben werden.
Das Veröffentlichen von Bildern in Print- und Online-Publikationen ist nur mit vorheriger Genehmigung der Rechteinhaber erlaubt. Die systematische Speicherung von Teilen des elektronischen Angebots auf anderen Servern bedarf ebenfalls des schriftlichen Einverständnisses der Rechteinhaber.

Haftungsausschluss

Alle Angaben erfolgen ohne Gewähr für Vollständigkeit oder Richtigkeit. Es wird keine Haftung übernommen für Schäden durch die Verwendung von Informationen aus diesem Online-Angebot oder durch das Fehlen von Informationen. Dies gilt auch für Inhalte Dritter, die über dieses Angebot zugänglich sind.

Ein Dienst der *ETH-Bibliothek*
ETH Zürich, Rämistrasse 101, 8092 Zürich, Schweiz, www.library.ethz.ch

http://www.e-periodica.ch

L'ÉCOLE TECHNIQUE SUPÉRIEURE DE L'ÉTAT DE VAUD

En inaugurant le 20 mai dernier ses nouveaux locaux à Yverdon, l'Ecole technique supérieure de l'Etat de Vaud (ETSEV) est entrée dans une nouvelle phase de son développement. Plus heureuse que l'Ecole polytechnique fédérale de Lausanne, à qui il aura fallu plus de cent ans pour trouver les locaux appropriés à son activité, l'ETSEV n'aura mis que vingt ans pour atteindre ce but !

Le déplacement de l'ETSEV de Lausanne à Yverdon fera certainement plus que de donner à cet établissement des surfaces et des volumes généreux ainsi qu'un cadre fort agréable à un enseignement de haute qualité. Il souligne l'importance pour le canton de Vaud d'un développement harmonieux de ses différentes régions. Aujourd'hui, le Nord vaudois connaît des soucis quant à l'essor de son industrie. En accueillant à Yverdon un établissement tourné dès sa création vers les techniques de l'avenir et aujourd'hui étoffé par les branches les plus importantes de l'activité industrielle de notre pays, cette région reçoit un gage pour son avenir. Nous sommes en effet persuadés que les chances de succès de notre industrie résident pour une part importante dans une formation professionnelle de haute qualité à tous les niveaux. Certes, le cadre n'est pas garant de qualité de l'enseignement. Dans le cas de l'ETSEV, on est heureux de constater que c'est parce qu'elle a su rapidement faire la preuve de sa valeur qu'elle peut dès aujourd'hui poursuivre son activité féconde dans des locaux appropriés.

En présentant aux lecteurs du Bulletin technique de la Suisse romande *la nouvelle ETSEV, nous formulons à ses responsables nos meilleurs vœux pour un avenir fructueux, avec une pensée particulière pour les employeurs et les employés de toute l'industrie du Nord vaudois.*

Rédaction

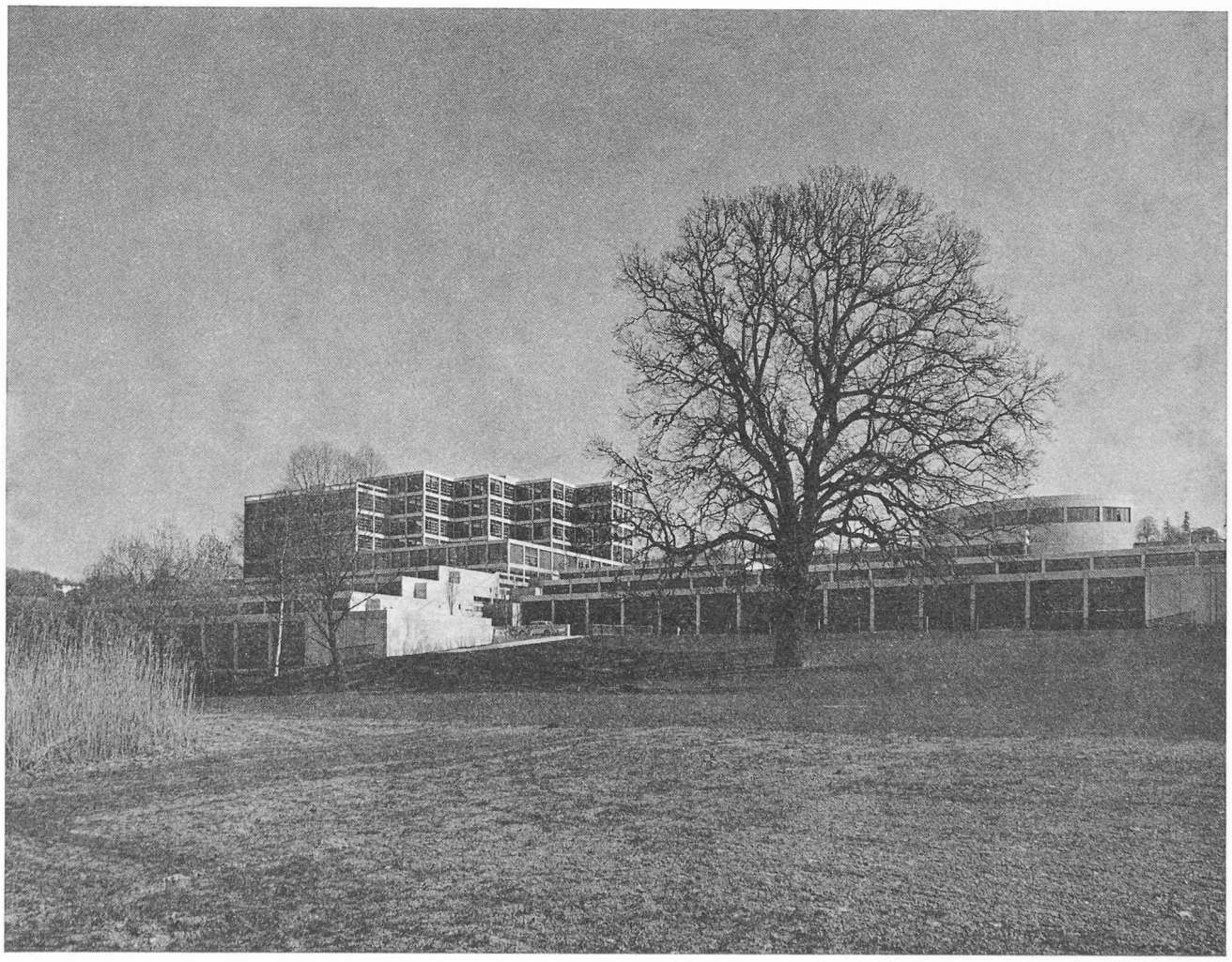

Fig. 1. — L'Ecole technique supérieure vue de l'ouest.