Zwei Gedichte

Autor(en): **Anacker, Heinrich**

Objekttyp: **Article**

Zeitschrift: **Die Berner Woche in Wort und Bild : ein Blatt für heimatliche Art und Kunst**

Band (Jahr): **17 (1927)**

Heft 20

PDF erstellt am: **02.06.2024**

Persistenter Link: https://doi.org/10.5169/seals-639630

Nutzungsbedingungen

Die ETH-Bibliothek ist Anbieterin der digitalisierten Zeitschriften. Sie besitzt keine Urheberrechte an den Inhalten der Zeitschriften. Die Rechte liegen in der Regel bei den Herausgebern.
Die auf der Plattform e-periodica veröffentlichten Dokumente stehen für nicht-kommerzielle Zwecke in Lehre und Forschung sowie für die private Nutzung frei zur Verfügung. Einzelne Dateien oder Ausdrucke aus diesem Angebot können zusammen mit diesen Nutzungsbedingungen und den korrekten Herkunftsbezeichnungen weitergegeben werden.
Das Veröffentlichen von Bildern in Print- und Online-Publikationen ist nur mit vorheriger Genehmigung der Rechteinhaber erlaubt. Die systematische Speicherung von Teilen des elektronischen Angebots auf anderen Servern bedarf ebenfalls des schriftlichen Einverständnisses der Rechteinhaber.

Haftungsausschluss

Alle Angaben erfolgen ohne Gewähr für Vollständigkeit oder Richtigkeit. Es wird keine Haftung übernommen für Schäden durch die Verwendung von Informationen aus diesem Online-Angebot oder durch das Fehlen von Informationen. Dies gilt auch für Inhalte Dritter, die über dieses Angebot zugänglich sind.

Ein Dienst der *ETH-Bibliothek*
ETH Zürich, Rämistrasse 101, 8092 Zürich, Schweiz, www.library.ethz.ch

http://www.e-periodica.ch

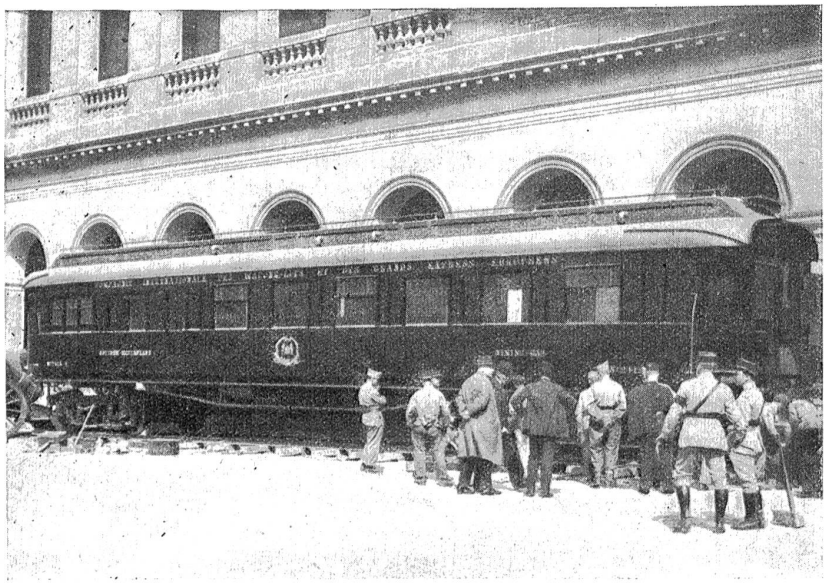

Ein historischer Speisewagen.

Der Eisenbahnwagen, in dem am 11. November 1918 der Waffenstillstand zwischen Deutschland und den Alliierten unterzeichnet wurde, wird von seinem bisherigen Standort im Hofe des Invalidenpalastes in Paris an die Stelle der ehemaligen Kampffront bei Rethonde gebracht, wo er sich bei der Unterzeichnung befand, um dort als Denkmal zu verbleiben.

rungsfragen und die Fragen des Kapitalverkehrs aus dem Programm der Konferenz gestrichen worden sind. Er konstatierte also, daß vom Geld, das doch die Grundlage der Wirtschaft bildet, nicht gesprochen werden darf. Es darf nur die Güterproduktion, nicht aber die Güterverteilung diskutiert werden. Gerade wie wenn die Weltwirtschaft nur von dem einen Faktor abhinge, wie wenn man nicht wüßte, daß just die Währungsstörungen der Nachkriegszeit am Rückgang der Produktion und am Güteraustausch von Land zu Land schuld sind. Mit berechtigtem Erstaunen vernimmt man von dieser Selbstbeschränkung der Konferenz. Das erinnert an die Haltung der Großmächte in der Abrüstungsfrage; diese wollen auch nur da abrüsten, wo ihre Machtstellung nicht berührt wird: die einen nur zur See, die andern nur zu Land, die einen bei den leichten Kreuzern, die andern bei den Marineflugzeugen.

Herr Dubois hat höflicherweise nicht ausgesprochen, was er über die Gründe zur Eliminierung der Währungsfrage aus dem Konferenzprogramm wußte. Er hätte sagen müssen, daß die Untersuchung der Geldseite des Wirtschaftsproblems mit zwingender Logik zur Erkenntnis führen muß: kein Neuaufbau der Weltwirtschaft, ohne ein neues, von der Goldherrschaft befreites Zahlungsmittel. Diese Forderung aber läßt die Amerikaner und Engländer, die Besitzer der Goldgruben und Goldschätze, mit denen sie den Kapitalmarkt und damit die Welt beherrschen, aufjucken; und darum wird dieses Endglied der logischen Kette am Weltwirtschaftskongreß nicht berührt.

Warum muß die Goldherrschaft fallen? Weil durch das Golddeckungsdogma der Wert jedes Geldes von der jährlichen Weltgoldproduktion, also von einer Zufallserscheinung, abhängig gemacht wird. Ja noch schlimmer: weil durch diese Bindung jede Landeswährung an den Dollar, diese Währungen in die Hand der Goldmagnaten von New York und London gelegt werden und weil das international durch Interessengemeinschaft verbundene Bankkapital aus den Wirtschaftskrisen seine beste Kraft zieht (fallende Preise [Krisen] gleichbedeutend mit höherer Kaufkraft des Geldes, mit höherem Einkommen aller Kapitalbesitzer). Es ist ohne weiteres klar, daß die führenden Geldstaaten die Diskussion in Genf nicht zu diesem Punkte kommen lassen werden. Daß sie nicht dorhin gelangt, dafür garantiert auch die Zusammensetzung der Delegationen, in denen die Finanz- und Bankfachmänner — die Vertreter der Zinsnehmergruppe — in der Mehrheit sind und die Volkswirtschafter und Industriellen — das sind Vertreter der produktiven Arbeit — überstimmen können.

Die Generaldebatte ist wie gesagt beendigt, und die Arbeit in den einzelnen Kommissionen hat begonnen. Die Frage, ob von dieser Detailarbeit ein positiveres Resultat zu erwarten ist, als die Eröffnungsreden erwarten lassen, wird die nächste Generaldebatte beantworten.

Die Russen haben die ersehnte Gelegenheit gefunden und ausgiebig benutzt, vom weithin sichtbaren Standpunkte aus zu sprechen und der Welt ihre Doktrin zu verkünden. Zuerst sprach Sokolnikoff. Er malte die wirtschaftliche Zukunft Rußlands in rosigstem Lichte. Sein Land habe schon jetzt die Höhe der vorkriegszeitlichen Produktion erreicht und schicke sich an, sie mit Hilfe der Maschine rasch und in erstaunlichem Maße zu steigern. Die Versammlung hörte diese Botschaft aufmerksam, aber ungläubig lächelnd an. Der zweite Redner, Obolenski-Ossinski, rückte mit schwererem Geschütz auf und schoß ganze Salven von Anklagen und Forderungen auf seine Zuhörer herunter; aber ohne großes Verständnis zu finden. Zwei fremde Welten stehen sich da gegenüber, die sich erst noch kennen und verstehen lernen müssen. Aber nicht mit Worten wird der Kampf zwischen den beiden Weltanschauungen entschieden werden. Nur der Erfolg vermag zu überzeugen, und der ist ganz offenbar noch nicht auf der Sowietseite zu suchen. -ch-

Zwei Gedichte von Heinrich Anacker.

Laß uns diesen Frühling trinken.

Laß uns diesen Frühling trinken,
Feierlich, wie seltnen Wein:
Wolken steigen, Schatten winken;
Einst wird alles dunkel sein.

Jubelnd laß uns Antwort geben
Jedem Wunder, das geschieht —
Endwärts gleitet unser Leben,
Wie der Fluß zum Meere zieht.

Einmal warten mächtige Fergen
Auf den Wandrer, der verirrt —
Laß uns unsre Liebe bergen,
Daß sie nicht alltäglich wird!

Blustfahrt.

Vom See bis hinan zum Buchensaum
Ein einziges Blütenmeer.
Trägt jeder Baum
Eine Krone von Schaum,
Umsungen vom Bienenheer.

Und wie uns der werbende Duft umflicht,
Versinken wir tief in Traum.
Es strahlt dein Gesicht
Im Blütenlicht,
Als winke Frau Venus mich lockend her,
Entstiegen dem Wellenschaum!