Zeitschrift: Die Berner Woche in Wort und Bild : ein Blatt für heimatliche Art und Kunst

Band: 24 (1934)

Heft: 31

Rubrik: Bilderschau der Berner Woche

Nutzungsbedingungen

Die ETH-Bibliothek ist die Anbieterin der digitalisierten Zeitschriften auf E-Periodica. Sie besitzt keine Urheberrechte an den Zeitschriften und ist nicht verantwortlich für deren Inhalte. Die Rechte liegen in der Regel bei den Herausgebern beziehungsweise den externen Rechteinhabern. Das Veröffentlichen von Bildern in Print- und Online-Publikationen sowie auf Social Media-Kanälen oder Webseiten ist nur mit vorheriger Genehmigung der Rechteinhaber erlaubt. Mehr erfahren

Conditions d'utilisation

L'ETH Library est le fournisseur des revues numérisées. Elle ne détient aucun droit d'auteur sur les revues et n'est pas responsable de leur contenu. En règle générale, les droits sont détenus par les éditeurs ou les détenteurs de droits externes. La reproduction d'images dans des publications imprimées ou en ligne ainsi que sur des canaux de médias sociaux ou des sites web n'est autorisée qu'avec l'accord préalable des détenteurs des droits. En savoir plus

Terms of use

The ETH Library is the provider of the digitised journals. It does not own any copyrights to the journals and is not responsible for their content. The rights usually lie with the publishers or the external rights holders. Publishing images in print and online publications, as well as on social media channels or websites, is only permitted with the prior consent of the rights holders. Find out more

Download PDF: 12.07.2025

ETH-Bibliothek Zürich, E-Periodica, https://www.e-periodica.ch

Bilderschau der Berner Woche

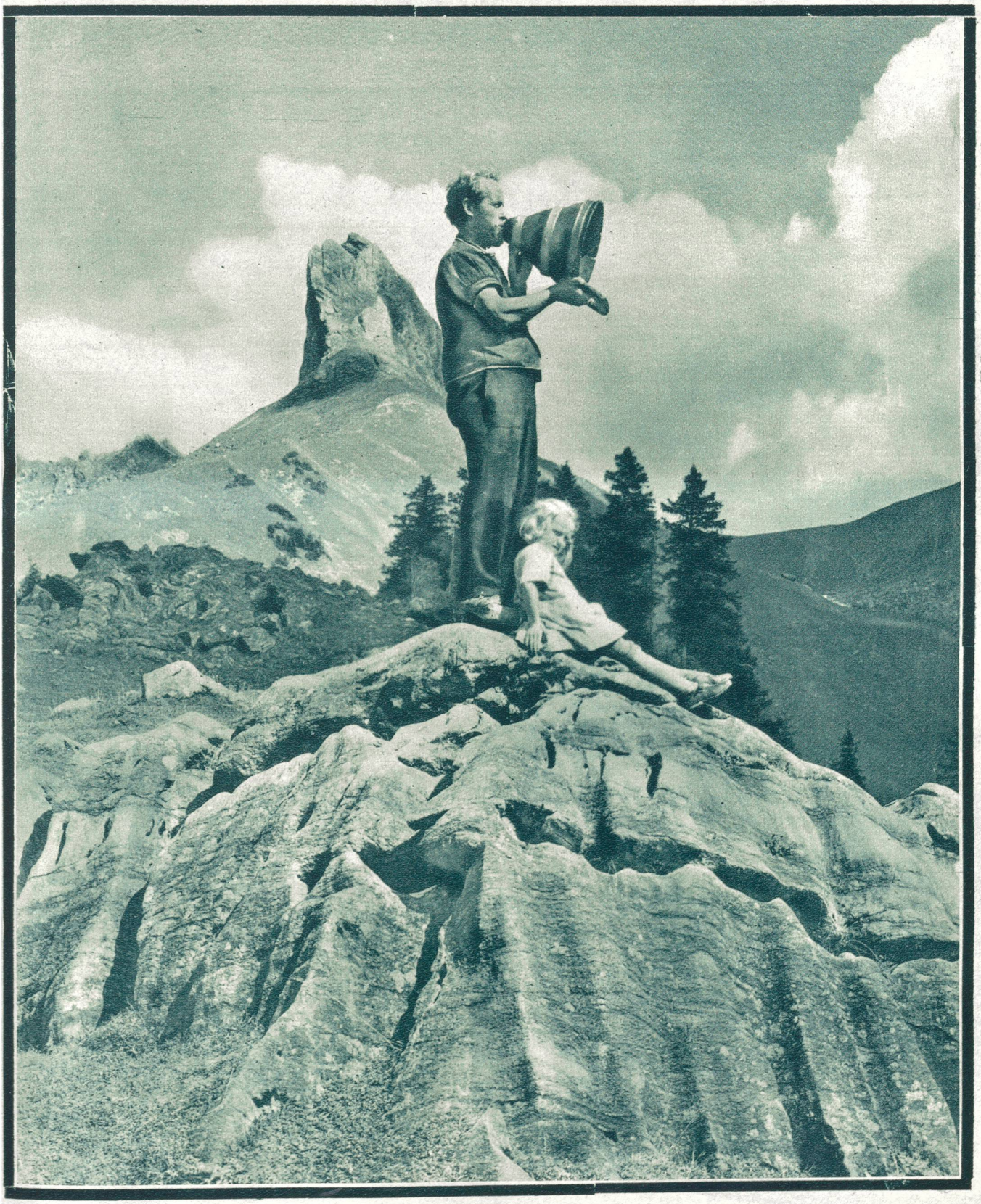

Der Alpsegen, ein alter Schweizerbrauch.

Zum Eidg. Schützenfest in Freiburg

Interessante Aufnahme vom **Empfang der Eidg. Schützenfahne** auf dem Rathausplatz in Freiburg im Uechtland. Eine Tessiner Ehrenkompagnie hatte das Banner von Bellinzona nach Freiburg begleitet.

Weltmeister Hartmann korrigiert sein Visier

Alte Genfer-Schützen mit den Bärenmützen; im Hintergrund die ehrwürdige Kathedrale v. Freiburg.

. . . . und sie taten einen grossen Schluck — meldet die eidg. Fest-Chronik v. Empfang der Ehrengäste am offiziellen Tag. Bundesrat Minger geniessend, Bundesrat Motta sinnvoll betrachtend, dahinter die Bundesräte Baumann und Meier auf ihren Labtrunk wartend.

Bundespräsident Pilet-Golat im Gespräch m. Msgr. Besson, Bischof von Freiburg, Lausanne und Genf, am offiziellen Tag des eidg. Schützenfestes in Freiburg.

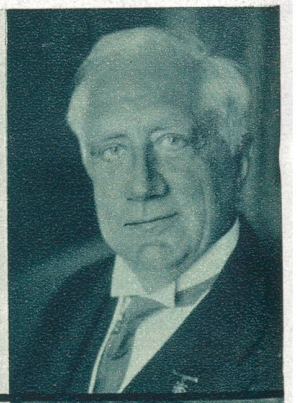

Professor Forssell (Schweden) der neue Ehrendoktor der Zürcher Universität. Die Ernennung erfolgte bei der Eröffnungsfeier d. internat. Radiologenkongresses in Zürich an dem Wissenschafter aus 48 Staaten teilnahmen.

Prof. Scherrer (Zürich) Direktor des Physikalischen Institutes der Eidg. Techn. Hochschule, der anlässlich des internationalen Radiologenkongresses in Zürich ebenfalls zum Ehrendoktor ernannt wurde.

Der Internat. Radiologenkongress in Zürich.

Prof. Schinz (Zürich) der Präsident des Kongresses. Neuste Aufnahme.

Photopress-Zürich

Massgebende Männer in Oesterreich

Der ermordete österreichische Bundeskanzler **Dr. Dollfuss.** Photothek

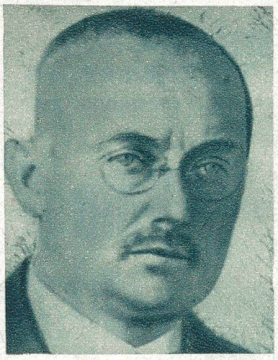

Der vielgenannte **Dr. Rintelen,** dessen Rolle am Putsch noch nicht völlig abgeklärt zu sein scheint. Keystone

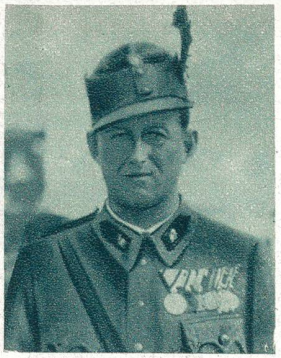

Fürst Starhemberg, östrr. Vize-Kanzler und Führer der Heimwehren. New York Times

Der österreichische Minister **Major Fey.** Keystone

Neueste Bilder aus Wien

Links:
Im Hofe der **Marrokaner-Kaserne** in Wien, wo die ins Bundeskanzleramt eingedrungenen **Aufständischen interniert** sind, sind Maschinengewehrposten aufgestellt. Keystone

Rechts:
Ein Toter wird aus dem Ravag-Gebäude durch das Fenster auf die Strasse transportiert.
New York Times

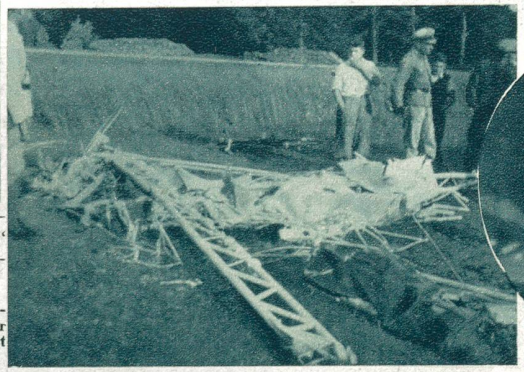

Das grösste schweiz. Flugunglück. Wie bis Redaktionsschluss mitgeteilt wurde, ist das grösste schweiz. Verkehrsflugzeug „Condor" infolge Motordefektes und nachherigen Flügelbruches bei Tuttlingen in einen Wald abgestürzt. Alle 12 Insassen sind tot.

Unsere Bilder zeigen: **Das erst kürzlich bei der Swissair in Betrieb genommene Flugzeug;** rechts: **das demontierte Tragdeck,** das 1 km von der eigentlichen Absturzstelle entfernt lag; und im Kreis: **Der verunglückte gut qualifizierte Linienpilot Armin Mühlematter (Dübendorf).**

Von den Unruhen in San Franzisko. Der am 16. Juli in San Franzisko ausgebrochene Generalstreik, bei dem es zu erheblichen Ausschreitungen, Plünderungen von zahlreichen Lebensmittelgeschäften und Zusammenstössen mit der Polizei kam, wird von der amerikanischen Presse als der erste grosse Machtkampf der Kommunisten in der Geschichte der Vereinigten Staaten bezeichnet. 5000 Mann Nationalgarde mussten eingesetzt werden, um die Ordnung aufrecht zu erhalten. - Unser Bild zeigt: Nationalgarde in den Strassen San Franziskos. Phot. Scherls

Vom Kriegsausbruch vor 20 Jahren: Einer der ersten Trupps von franz. Gefangenen. Scherls

Links:
Indemini, mit Postauto von Locarno zu erreichen. Phot. E. Steinemann, Locarno.

Vom Eidg. Schützenfest in Freiburg

Blick in den Schiesstand von Freiburg.

Eine hübsche Gruppe alter Freiburger Grenadiere im Festzuge.

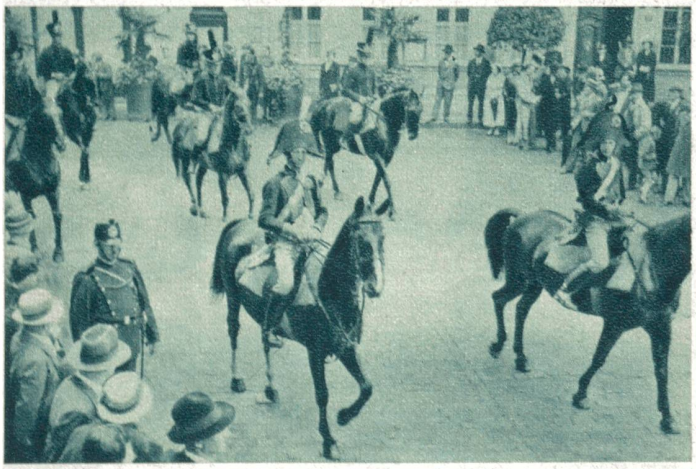

Historische Reiterei im Festzuge.

Hübsche Tessiner Trachtengruppe aus dem Festzuge.

Greyerzer Bauernpaar fährt nach Fribourg zum Schützenfest.

In dieser festlichen Weise wurde auf Station Flamatt das eidg. Schützenbanner durch Oberamtmann Bäriswyl empfangen.

Photopress-Bilderdienst Zürich.