Zeitschrift: Revue suisse : la revue des Suisses de l'étranger
Herausgeber: Organisation des Suisses de l'étranger
Band: 25 (1998)
Heft: 6

Rubrik: Mosaïque

Nutzungsbedingungen
Die ETH-Bibliothek ist die Anbieterin der digitalisierten Zeitschriften auf E-Periodica. Sie besitzt keine Urheberrechte an den Zeitschriften und ist nicht verantwortlich für deren Inhalte. Die Rechte liegen in der Regel bei den Herausgebern beziehungsweise den externen Rechteinhabern. Das Veröffentlichen von Bildern in Print- und Online-Publikationen sowie auf Social Media-Kanälen oder Webseiten ist nur mit vorheriger Genehmigung der Rechteinhaber erlaubt. Mehr erfahren

Conditions d'utilisation
L'ETH Library est le fournisseur des revues numérisées. Elle ne détient aucun droit d'auteur sur les revues et n'est pas responsable de leur contenu. En règle générale, les droits sont détenus par les éditeurs ou les détenteurs de droits externes. La reproduction d'images dans des publications imprimées ou en ligne ainsi que sur des canaux de médias sociaux ou des sites web n'est autorisée qu'avec l'accord préalable des détenteurs des droits. En savoir plus

Terms of use
The ETH Library is the provider of the digitised journals. It does not own any copyrights to the journals and is not responsible for their content. The rights usually lie with the publishers or the external rights holders. Publishing images in print and online publications, as well as on social media channels or websites, is only permitted with the prior consent of the rights holders. Find out more

Download PDF: 03.07.2025

ETH-Bibliothek Zürich, E-Periodica, https://www.e-periodica.ch

Swissair: catastrophe à Halifax

215 passagers et 14 membres d'équipage ont péri dans la plus terrible catastrophe aérienne de l'histoire de l'aviation suisse. 49 Suisses sont au nombre des victimes. Le MD-11 de Swissair, qui effectuait le vol New York – Genève, a tenté un atterrissage d'urgence à Halifax, mais s'est abîmé en mer sept minutes avant d'atteindre cet aéroport canadien. Bien que les deux boîtes noires aient été retrouvées, les causes exactes de l'accident n'étaient pas établies au moment de l'impression de ce numéro de la Revue Suisse.

Les pilotes avaient signalé de la fumée dans le cockpit. Ils avaient opté pour une procédure d'atterrissage, mais bientôt devait cesser tout contact avec la tour de contrôle et l'avion a disparu des radars. Compte tenu des conditions difficiles de recherches (photo) et de l'éparpillement des débris, l'enquête risque de prendre beaucoup de temps encore. ■

Personnalités

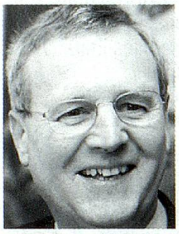

Felix Rosenberg est le nouveau président de la fondation suisse Pro Patria. Ancien directeur général des PTT, il succède à Walter Leu. Créée en 1909 en tant que comité pour la Fête nationale, la fondation Pro Patria récolte des fonds pour des institutions et projets sociaux et culturels. Elle fournissait, jusqu'en 1991, l'essentiel de ses ressources à l'Organisation des Suisses de l'étranger et continue de financer certaines institutions des Suisses de l'étranger.

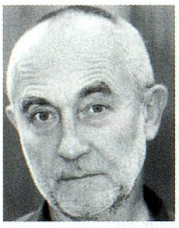

L'architecte grison **Peter Zumthor** a remporté le prix Carlsberg d'architecture 1998. Il s'agit d'une importante distinction internationale dotée d'un montant de 320 000 francs. L'architecture de Peter Zumthor est une forme de méditation, une réflexion sur la forme et la fonction et leur relation avec la nature et l'homme, est-il écrit dans le laudatio. Elle a pour traits l'esthétisme, la perfection et la sensualité.

Natacha Badmann est la «femme la plus endurante du monde». Agée de 31 ans, cette Soleuroise a gagné l'«Ironman triathlon» à Hawaii. Elle est la première Européenne à avoir remporté cette prestigieuse épreuve, qui comporte un parcours de 3,8 km à la nage, 180 km à bicyclette et 42,2 km à pied. Natacha Badmann a couvert le tout en 9 heures et 24 minutes.

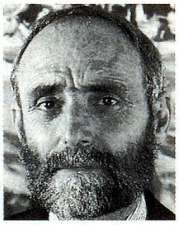

Jakob Kellenberger, actuellement secrétaire d'Etat aux affaires étrangères, a été élu président du Comité international de la Croix Rouge. Il prendra à ce titre la succession de Cornelio Sommaruga à la fin de 1999.

Très connu dans le monde médiatique suisse alémanique pour ses analyses et ses commentaires, **Hans O. Staub** est décédé à l'âge de 75 ans. Il a travaillé durant de nombreuses années à la radio et à la télévision suisse alémanique, pour le «Tages-Anzeiger» et la «Weltwoche», dont il avait été le rédacteur en chef jusqu'au début des années quatre-vingts. ■

Multinationales: changements de tête

Trois mois seulement après son accession à la présidence de la nouvelle UBS, Mathis Cabiallavetta a démissionné, endossant ainsi la responsabilité des pertes de l'ordre du milliard de francs découlant de l'engagement de la première banque du pays dans le fonds américain Hedge Fund LTCM. L'intérim à la présidence du conseil d'administration de l'UBS est assuré par Alex Krauer, chef de Novartis.

Autre changement à la tête de la deuxième banque de Suisse: Rainer E. Gut se retirera de la présidence du conseil d'administration du Crédit Suisse Group en l'an 2000, pour raison d'âge. Lukas Mühlemann lui succédera, tout en restant président du directoire de la banque. De son côté, Rainer Gut succédera à Helmut Maucher à la tête de la multinationale Nestlé. ■

Jean-Pascal Delamuraz est décédé

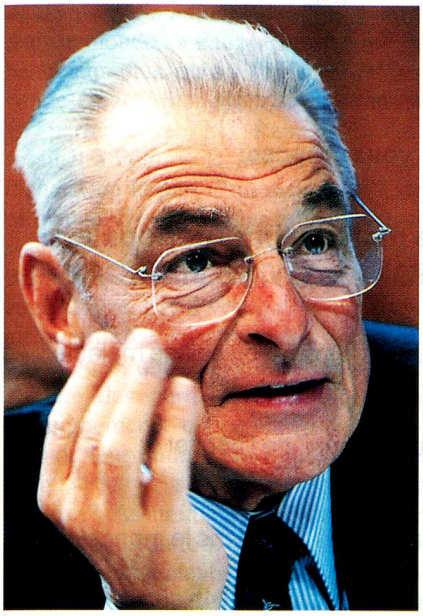

Six mois seulement après avoir quitté le Conseil fédéral (voir «Revue Suisse» 2/98), Jean-Pascal Delamuraz est décédé à l'âge de 62 ans. Gravement atteint dans sa santé, il avait dû être hospitalisé à plusieurs reprises durant ses dernières années au gouvernement. Souffrant d'un cancer, il avait notamment subi une opération au foie.

La Suisse perd en lui un politicien pur sang, qui a consacré sa vie avec entrain, joie et un grand engagement à la cause publique. La tristesse a été particulièrement grande en Suisse romande, où Jean-Pascal Delamuraz était très apprécié pour son engagement en faveur de l'intégration européenne. Beaucoup de Romands considéraient JPD comme un fleuron de la Suisse romande. ■

«Etapes sur le chemin du destin de la Suisse»

A l'occasion du 150e anniversaire de l'Etat fédéral, la Nouvelle Société Helvétique a publié une brochure commémorative intitulée «Etapes sur le chemin du destin de la Suisse». Son auteur, Roberto Bernhard, y évoque, au travers des quelque 100 pages, les années 1648, 1798 et 1848 comme étapes dans la construction de la Confédération. La reconnaissance de la souveraineté de la Confédération dans le traité de Westphalie et la tentative avortée d'ériger un Etat moderne par la création de la République helvétique y sont thématisées, au même titre que la création de l'Etat fédéral.

Roberto Bernhard tire de ces trois périodes centrales de l'histoire suisse les enseignements sur la faculté d'adaptation dont doit faire preuve la Suisse aujourd'hui comme hier. Ces trois dates sont d'actualité à l'heure où la Suisse est en train de se réformer de l'intérieur et où se transforme la communauté internationale. Roberto Bernhard ne se contente pas de jeter un regard sur le passé, il met ces événements en perspective avec les problèmes d'aujourd'hui et de demain.

Etapes sur le chemin du destin de la Suisse, ouvrage commémoratif de la Nouvelle Société Helvétique à l'occasion du 150e anniversaire de l'Etat fédéral, écrit par Roberto Bernhard. Disponible en français et en allemand. 115 pages. SFr. 18.– (+ port). L'ouvrage peut être commandé au Secrétariat des Suisses de l'étranger, Alpenstrasse 26, CH-3000 Berne 16. Indiquer la langue svp. ■

SRI: départ de Carla Ferrari

Directrice de Radio Suisse Internationale (SRI), Carla Ferrari a quitté sa fonction d'un commun accord une année seulement après sa nomination. Son départ est motivé par le manque de moyens financiers disponibles pour réaliser les objectifs qu'elle s'était fixés (voir «Revue Suisse» 1/98 et 4/98), particulièrement en matière de télévision internationale. L'intérim à la tête de SRI est assuré par Nicolas Lombard, directeur-adjoint.

La stratégie de Carla Ferrari n'est pas fondamentalement remise en cause, a expliqué Nicolas Lombard à la «Revue Suisse». SRI entend faire également de la télévision, mais ses projets dans ce domaine doivent être redimensionnés. ■

Sport cycliste suisse: ombre et lumière

47 ans après Ferdi Kübler, la Suisse a à nouveau un champion du monde cycliste sur route. Oscar Camenzind s'est en effet imposé à Valkenburg, en Hollande, en faussant compagnie, à 14 km de l'arrivée, à un groupe de six coureurs. Originaire de Suisse centrale, Oscar Camenzind, âgé de 27 ans, est le troisième Suisse à avoir remporté le championnat du monde cycliste sur route après Hans Knecht (1946) et Ferdi Kübler (1951).

Cette victoire ne fait toutefois pas oublier les affaires de dopage qui ont éclaté cette année au Tour de France. Trois coureurs suisses, Laurent Dufaux, Armin Meier et Alex Zülle, ont avoué s'être injecté régulièrement de l'EPO, une substance interdite. Ils ont été suspendus pour sept mois par l'Union cycliste internationale. ■

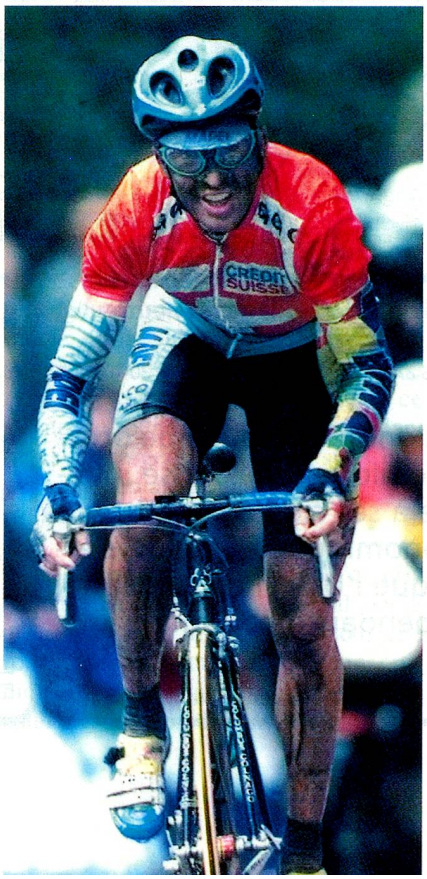

Oscar Camenzind en route pour son titre de champion du monde cycliste sur route.

Point de vue

«La probabilité qu'un événement ou un sujet passe aux informations est inversement proportionnelle aux coûts qu'il va engendrer et directement proportionnelle à l'intérêt qu'il est supposé susciter auprès des spectateurs visés par la publicité.»

Werner A. Meier, spécialiste des médias, à propos du monde de l'information.

Texte: René Lenzin
Photos: Keystone