Le fonds Michèle et Philippe Maillard

Autor(en): **Pereira, Nuno**

Objekttyp: **Article**

Zeitschrift: **Cahiers d'histoire du mouvement ouvrier**

Band (Jahr): **24 (2008)**

PDF erstellt am: **25.05.2024**

Persistenter Link: https://doi.org/10.5169/seals-520399

Nutzungsbedingungen

Die ETH-Bibliothek ist Anbieterin der digitalisierten Zeitschriften. Sie besitzt keine Urheberrechte an den Inhalten der Zeitschriften. Die Rechte liegen in der Regel bei den Herausgebern.
Die auf der Plattform e-periodica veröffentlichten Dokumente stehen für nicht-kommerzielle Zwecke in Lehre und Forschung sowie für die private Nutzung frei zur Verfügung. Einzelne Dateien oder Ausdrucke aus diesem Angebot können zusammen mit diesen Nutzungsbedingungen und den korrekten Herkunftsbezeichnungen weitergegeben werden.
Das Veröffentlichen von Bildern in Print- und Online-Publikationen ist nur mit vorheriger Genehmigung der Rechteinhaber erlaubt. Die systematische Speicherung von Teilen des elektronischen Angebots auf anderen Servern bedarf ebenfalls des schriftlichen Einverständnisses der Rechteinhaber.

Haftungsausschluss

Alle Angaben erfolgen ohne Gewähr für Vollständigkeit oder Richtigkeit. Es wird keine Haftung übernommen für Schäden durch die Verwendung von Informationen aus diesem Online-Angebot oder durch das Fehlen von Informationen. Dies gilt auch für Inhalte Dritter, die über dieses Angebot zugänglich sind.

Ein Dienst der *ETH-Bibliothek*
ETH Zürich, Rämistrasse 101, 8092 Zürich, Schweiz, www.library.ethz.ch

http://www.e-periodica.ch

Le fonds Michèle et Philippe Maillard

Nuno Pereira

Déposé depuis le milieu des années 1990 aux archives AEHMO, le fonds Michèle et Philippe Maillard (MPM) est composé de quinze cartons et deux volumes. De prime abord hétérogène, il présente néanmoins une indéniable unité, puisqu'il contient pour l'essentiel des documents provenant des milieux de la gauche et de l'extrême gauche helvétique, sur une période s'étendant des années 1920 à 1980.

La première partie du fonds rassemble principalement des documents socialistes, communistes, anarchistes et syndicaux, datant de l'entre-deux-guerres et de la Deuxième Guerre mondiale (nombreuses brochures, quelques tracts). On y trouve également des sources relatives à l'interdiction des partis suisses de gauche pendant la guerre, et en particulier des publications clandestines des années 1940, dont une collection très bien pourvue du périodique communiste *La Vague*, ainsi que quelques exemplaires du bulletin *L'Étincelle* datant de 1944[1].

LA VAGUE

Troisième année
No 56 - le 19 déc. 1942
Le No : 10 cts

TRAVAILLEURS LAUSANNOIS, CONTRE L'AUGMENTATION D'IMPOTS, VOTEZ N O N !

C'est à la génération suivante, celle des contestataires des années 68, que l'on doit les documents rassemblés dans la deuxième partie du fonds. Ce lot se révèle incontestablement le plus riche, puisqu'il intègre des archives relatives à la période pendant laquelle les époux Maillard ont milité dans l'extrême gauche lausannoise. Ces sources permettent dès lors de retracer l'évolution politique d'une partie de la jeunesse romande, qui s'est d'abord engagée dans le cadre du PdT-POP ou des Jeunesses Progressistes et a ensuite développé une opposition

1 Sur ce point, voir André Rauber, «L'époque des «interdictions communistes»», *Cahiers d'histoire du mouvement ouvrier,* n° 20, 2004, pp. 153-166.

de gauche au sein du parti, avant d'opérer une scission débouchant sur la création de diverses organisations d'extrême gauche. Ce processus de radicalisation politique des jeunes du POP vaudois est parfaitement illustré par les archives MPM, qui éclairent en particulier la crise précédant la rupture: aux documents de la Tendance de Gauche ou de la «Réunion Spéciale» répondent les circulaires du parti dénonçant les activités «fractionnelles». L'affaire connaît son épilogue au Congrès de Renens de l'automne 69, lorsque cinq membres dissidents sont exclus[2].

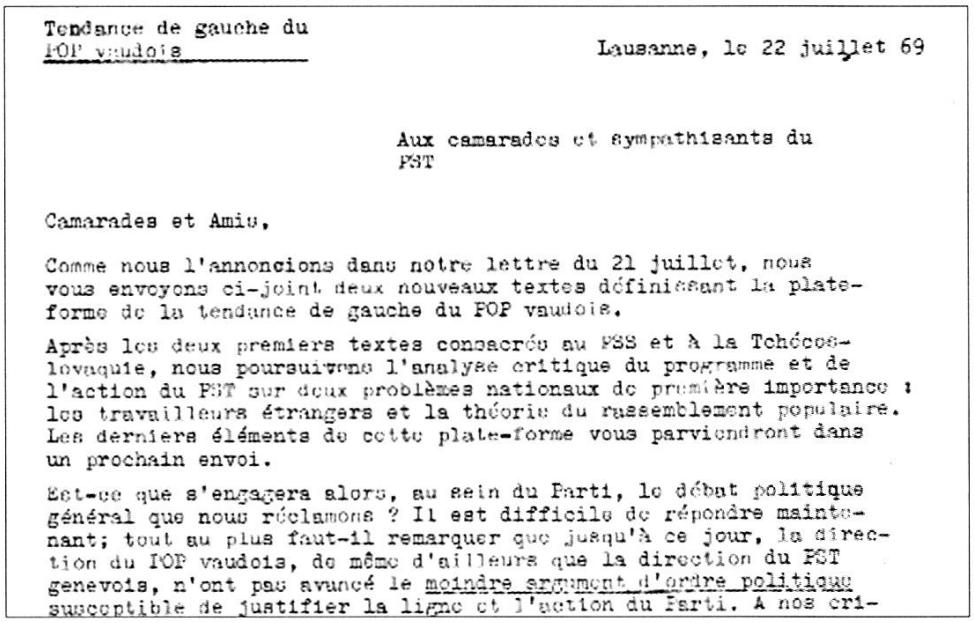

Tendance de gauche du
POP vaudois

Lausanne, le 22 juillet 69

Aux camarades et sympathisants du
PST

Camarades et Amis,

Comme nous l'annoncions dans notre lettre du 21 juillet, nous vous envoyons ci-joint deux nouveaux textes définissant la plate-forme de la tendance de gauche du POP vaudois.

Après les deux premiers textes consacrés au PSS et à la Tchécoslovaquie, nous poursuivons l'analyse critique du programme et de l'action du PST sur deux problèmes nationaux de première importance : les travailleurs étrangers et la théorie du rassemblement populaire. Les derniers éléments de cette plate-forme vous parviendront dans un prochain envoi.

Est-ce que s'engagera alors, au sein du Parti, le débat politique général que nous réclamons ? Il est difficile de répondre maintenant; tout au plus faut-il remarquer que jusqu'à ce jour, la direction du POP vaudois, de même d'ailleurs que la direction du PST genevois, n'ont pas avancé le moindre argument d'ordre politique susceptible de justifier la ligne et l'action du Parti. A nos cri-

C'est ensuite l'histoire de la genèse de la Ligue marxiste révolutionnaire (LMR) et son développement au début des années 1970 que le chercheur peut suivre, à travers des archives internes aussi bien que des publications: *La Brèche, La Brèche Usines, La Taupe*, *Uni Brèche*. Bulletins internes, textes de discussion, rapports de section et autres bibliographies de référence sur le marxisme et le mouvement ouvrier nous permettent de cerner l'évolution de l'organisation trotskiste, très prolifique en écrits théoriques[3]. L'on repère même un plan de formation, attestant de l'attention que la Ligue portait à l'éducation politique de ses membres, dont profitaient d'ailleurs aussi des militants d'autres groupes. La présence des documents produits par la IVe Internationale, par des théoriciens tels qu'Ernest Mandel et par la Jeunesse communiste révolutionnaire (devenue Ligue communiste), donne un aperçu du réseau international de la

2 Le processus de scission au sein du POP est décrit dans Pierre Jeanneret, *Popistes. Histoire du Parti Ouvrier et Populaire Vaudois, 1943-2001*, Lausanne, Éditions d'en bas, 2002, pp. 184-198.

3 Pour l'histoire de la LMR, l'on se référera à l'ouvrage de Benoît Challand, *La Ligue marxiste révolutionnaire en Suisse romande (1969-1980),* Université de Fribourg, 2000.

Ligue. Philippe Maillard a lui-même vécu à Paris entre 1969 et 1975, militant à la Ligue communiste (jusqu'en 1973) et étudiant à l'Université de Vincennes, où il a notamment suivi les cours de divers théoriciens de l'organisation française, dont la LMR s'est passablement inspirée[4].

Hormis les archives d'orientation trotskiste, d'autres documents de l'extrême gauche suisse des années 68 sont venus enrichir ce fonds. Des publications du Centre Lénine, de Rupture, du Mouvement socialiste révolutionnaire, du Movimento Giovanile Progressista, du Partito Socialista Autonomo ou encore de Klassenkampf témoignent de la diversité des groupuscules gauchistes et de leur activisme. Associés à des documents issus de nouveaux mouvements sociaux tels que le Comité Action Cinéma, ils rendent compte de l'intensité des luttes menées dans une multitude de domaines d'intervention: mouvement ouvrier, féminisme, logement, soutien aux immigrés, solidarité internationale, etc.

Malgré son classement parfois confus, non chronologique, et en dépit de l'absence d'un inventaire détaillé – un descriptif existe toutefois –, le fonds MPM se révèle être un excellent témoin des mouvements politiques et sociaux des années 60 et 70 en Suisse. Pour les études sur le courant trotskiste et en particulier sur la LMR, il représente un complément précieux aux Fonds Graff et Pavillon, également déposés aux archives AEHMO. En cette année commémorative, qui a non seulement relancé la recherche historique, mais a aussi donné lieu à des initiatives visant à la récolte et à la conservation des archives des mouvements sociaux[5], ce fonds constitue un très bon instrument pour saisir l'effervescence du cycle de contestation de 1968.

Nuno Pereira

4 Je remercie Philippe Maillard pour ses précisions, qui ont été utiles pour la rédaction de cette notice.

5 Voir plus loin dans ce même numéro.

LA TAUPE
J.A. 1000 Lausanne
N° 1
octobre
1970
édité par
le cercle
«spartacus»
Lausanne
et le cercle
«la taupe»
Genève
prix 50ct.
«Nous reconnaissons notre vieille amie, notre vieille taupe qui sait si bien travailler sous terre pour apparaître brusquement: la révolution»
(Karl Marx)

SPECIAL
mai 71
uni brèche
journal d'information et d'action étudiante
du comité uni-brèche et des étudiants de la
ligue marxiste révolutionnaire
fr. 1..

travailleurs
suisses
et
étrangers
un seul
combat
contre
schwarzenbach
et la bourgeoisie
suisse
ligue marxiste
révolutionnaire
nos meetings:
Nyon Jeudi 14 mai, 20 h 30 - Café de la Banque
Lausanne Jeudi 21 mai, Pohlo-Salle des XXII Cantons
Vevey Jeudi 28 mai, 20 h 30 - Salle du Conseil
Yverdon Mercredi 3 juin, 20 h 30 - Salle du Casino

pour la victoire
de la révolution
vietnamienne
meeting
de
solidarité
lundi 15 déc. 20 h 30
salle des XXII cantons
ligue marxiste révolutionnaire

ARCHIVER LA CONTESTATION ? ASSOCIATION ARCHIVES CONTESTATAIRES

CURIEUSEMENT, C'EST L'ANNÉE du bicentenaire de la Révolution française qu'est née en France une association se donnant pour but d'archiver les documents produits durant les «années 68». Tout d'abord, un groupe d'historiennes[1] de métier et de militantes a collecté les papiers d'individus et d'organisations. Le résultat du travail de ce groupe est une série de fonds d'archives (120 mètres linéaires au total) conservés à la Bibliothèque de documentation internationale contemporaine (BDIC, Nanterre) et un livre[2], référence majeure pour les historiens des mouvements sociaux qui décrit les fonds, identifie les sources potentielles dans les dépôts d'archives publics ainsi que privés, et recense les travaux universitaires inédits.

L'association «Mémoires de 68» voulait aller au-delà de la commémoration et permettre, par la collecte et la valorisation de sources, l'émergence d'un travail historique sur la période. C'est dans un esprit similaire qu'un groupe d'archivistes, historiennes et militantes a constitué, fin 2007 à Genève, une association appelée «Archives contestataires». Notre objectif est de collecter, conserver et valoriser tous types de documents relatifs aux mouvements contestataires de la seconde moitié du XXe siècle en Suisse romande. Après une année d'activité, nous profitons de l'invitation des Cahiers de l'AEHMO pour faire connaître notre initiative et décrire notre méthode de travail.

Il faut dire tout d'abord que nous ne nous inscrivons pas dans une logique de concurrence avec les différents groupes susceptibles de conserver des documents sur les «années 68». Le comité de notre association entretient des contacts étroits avec le Collège du Travail, le Centre international de recherches sur l'anarchisme (CIRA, Lausanne), les Archives du MLF (Genève), les Archives de la vie privée et l'AEHMO elle-même. Il n'y a aucune volonté

1. Dans ce texte, les formulations au féminin s'entendent aussi au masculin (et inversement).
2. *Mémoires de 68 : guide des sources d'une histoire à faire,* préface de Michelle Perrot ; Paris, Verdier, 1993.

hégémonique de notre part ; chacun continuera à œuvrer dans le domaine qui lui est propre. Cependant, il existe une très large partie des mouvements contestataires qui n'entre pas dans le cadre de l'histoire du mouvement ouvrier ou qui ne se définit pas comme anarchiste par exemple. C'est à ces groupes, collectifs, individus que nous voulons offrir une structure professionnelle capable d'accueillir, de conserver et de valoriser leurs archives.

Durant l'année écoulée, nous nous sommes engagées dans une phase de collecte et d'identification des fonds existants. Nous avons effectué un certain nombre de contacts directs en profitant des connaissances de quelques membres du comité qui ont eux-mêmes été actifs durant les « années 68 ». Simultanément, nous faisons connaître l'association par divers biais (articles de presse, tracts, soirée de présentation) afin d'atteindre des militantes hors de ce premier réseau. Ce travail de collecte est loin d'être achevé – si vous possédez des documents susceptibles de nous intéresser, prenez donc rendez-vous avec nous ! –, mais les premiers contacts établis montrent que notre démarche répond à une demande forte des actrices des mouvements. La richesse du trésor que nous sommes en train de constituer est d'ores et déjà palpable, tant du point de vue des supports – affiches, tracts, documents internes, dessins, dossiers documentaires, etc. – que des sujets représentés – Comité d'Action Santé, Mouvement Socialiste Révolutionnaire, Groupe logement, grèves sauvages (Murer, Hispano, Sarcem, Dubied, Matisa), Association des Médecins Progressistes, etc.

La particularité de notre entreprise, du point de vue archivistique, est que nous prenons une part active à la constitution des fonds qui nous sont versés. À la différence d'un État ou d'une entreprise qui constituent leurs archives pour leur propre usage, nous sollicitons les détentrices de documents en fonction, pourrait-on dire, de notre envie d'histoire ou de nos spéculations sur une « histoire à faire ». Nous espérons toutefois être surpris et voir venir à nous quelques fonds insoupçonnés… Cette spécificité nous pousse à être particulièrement rigoureuses dans la procédure de collecte. Nous enregistrons ainsi systématiquement la provenance des documents, les moyens mis en œuvre pour contacter leurs détenteurs et leur histoire propre. De même, nous procéderons à la description et au classement des fonds en respectant les normes ISAD et le principe d'intégrité des fonds, afin de garantir notamment la régularité de la description et les possibilités d'échange des inventaires avec d'autres institutions. Bien entendu, les archives ne vivent que si elles ont des lectrices. Nous mettrons donc aussi rapidement que possible à disposition des chercheuses et du public intéressé nos différents fonds, de même que leurs inventaires et un panorama des fonds conservés ailleurs.

«Mémoires de 68» a été fondée le 4 août 1989[3], se plaçant ainsi sous des auspices clairement révolutionnaires. Si nous n'avons pas choisi pour notre fondation une date aussi forte symboliquement, nous n'en revendiquons pas moins l'aspect militant de notre démarche à un moment où les discours réactionnaires se fondent, entre autres, sur des relectures mythologiques des «années 68».

Archives contestataires
2 rue de la Tannerie
1227 Carouge
***Tél.* 022 300 26 27**
***Email:* infos@archivescontestataires.ch**
http://www.archivescontestataires.ch

3 *Op. cit.* «Introduction», p. 12

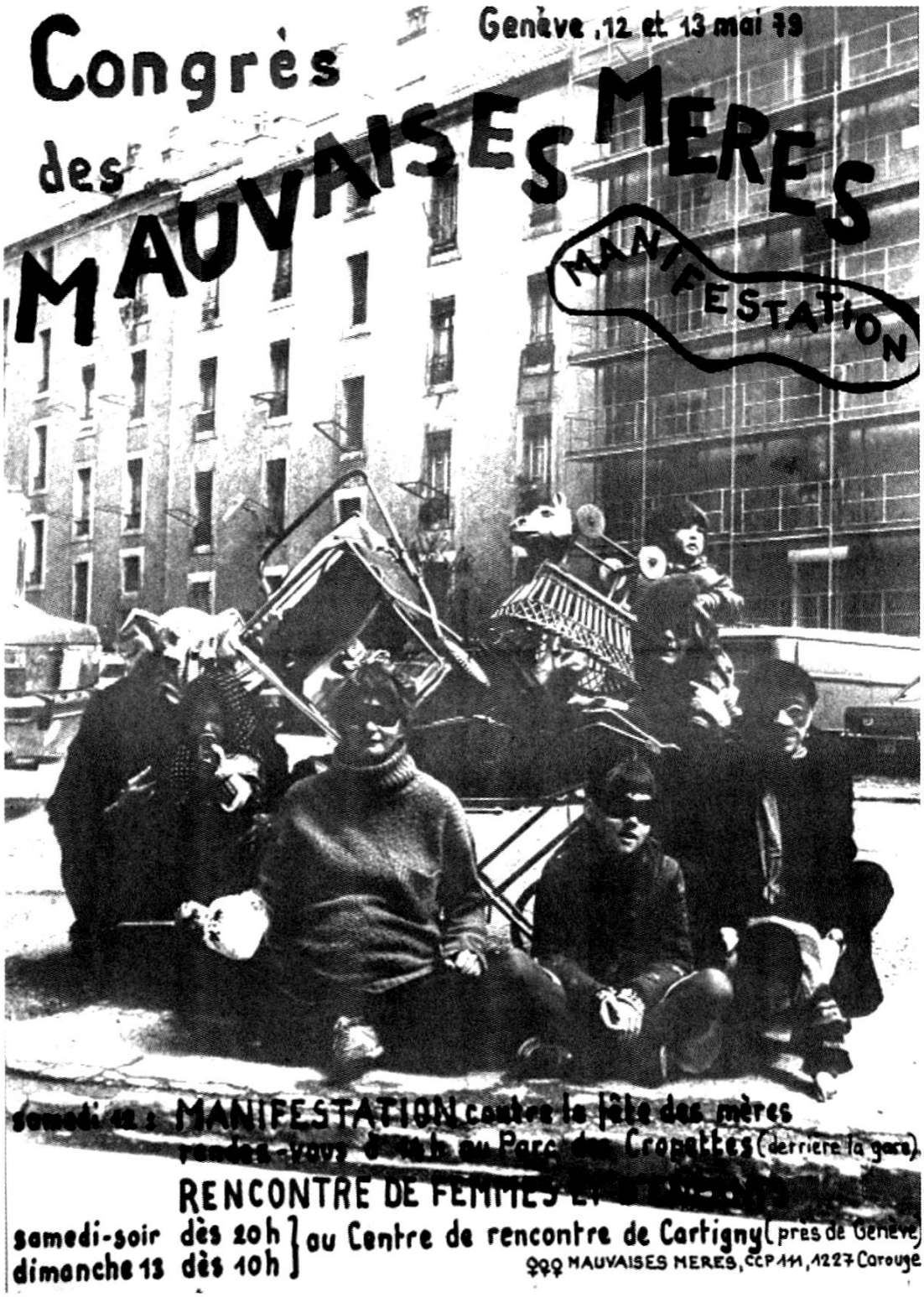

Genève, 1979 (fonds MLF-Genève).
Cette affiche appartient au fonds MLF-Genève qui est – à double titre – à l'origine de l'association Archives contestataires. Il est d'une part le premier fonds reçu; d'autre part c'est son archivage, actuellement en cours, qui a donné envie à quelques personnes d'étendre le projet à d'autres mouvements en fondant les Archives contestataires.

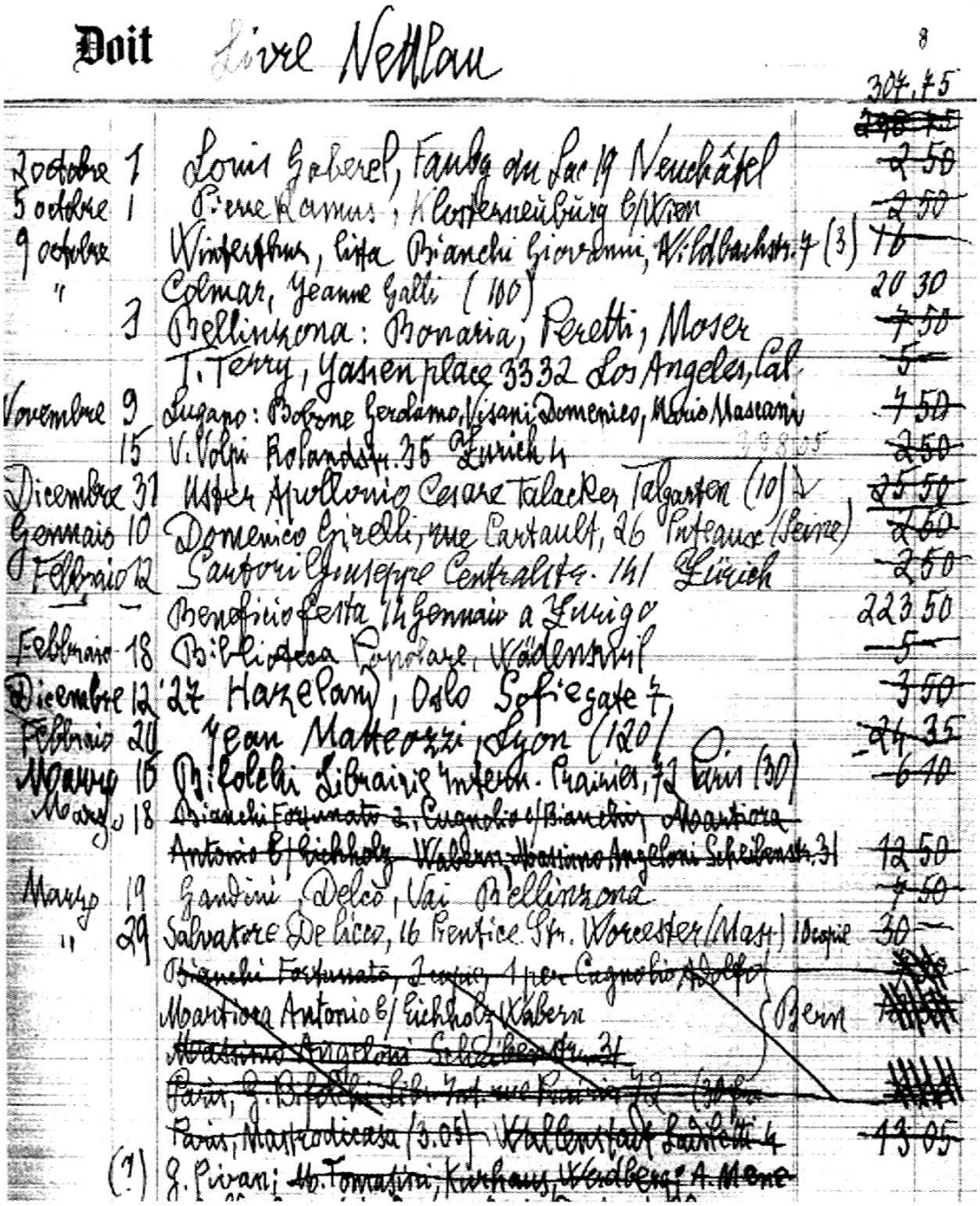

Doit Livre Nettlau 8

		304,75
		~~298,75~~
Ottobre 1	Louis Gaberel, Faubg du Lac 19 Neuchâtel	~~2 50~~
Ottobre 1	Pierre Kamus, Klosterneuburg b/Wien	~~2 50~~
9 ottobre	Winterthur, Lista Bianchi Giovanni, Wildbachstr. 7 (3)	~~76~~
"	Colmar, Jeanne Galli (100)	20 30
3	Bellinzona: Bonaria, Peretti, Moser	~~7 50~~
	T. Terry, Yasien place 3332 Los Angeles, Cal	~~5~~
Novembre 9	Lugano: Bolzone Gerolamo, Visani Domenico, Mario Mascarini	~~7 50~~
15	V. Volpi Rolandstr. 35 Zurich 4	~~2 50~~
Dicembre 31	Ulster Apollonio Cesare Talacker, Talgarten (10)	~~25 50~~
Gennaio 10	Domenico Cirelli, rue Cartault, 26 Puteaux (Seine)	~~2 60~~
Febbraio 12	Santori Giuseppe Centralstr. 141 Zürich	~~2 50~~
—	Benefizio festa 1 Gennaio a Zurigo	223 50
Febbraio 18	Bibliotheca Popolare, Wädenswil	~~5~~
Dicembre 12	27 Hazelany, Oslo Sofiegate 7,	~~3 50~~
Febbraio 21	Jean Matteozzi, Lyon (120)	~~24 35~~
Marzo 15	Nikolchi Librairie Intern. Prairies, 73 Paris (30)	~~6 10~~
Marzo 18	~~Bianchi Fortunato 2, Cugnolio c/Bianchi, Mantica Antonio 8/Eichholz Wabern, Martino Angeloni Schreibenstr. 31~~	~~12 50~~
Marzo 19	Gandini, Delco, Vai Bellinzona	~~7 50~~
" 29	Salvatore De Licco, 16 Prentice Str. Worcester (Mass) Utopie	~~30~~
	~~Bianchi Fortunato, Lugano, 1 per Cugnolio Adolfo~~	~~[illegible]~~
	Mantica Antonio 8/Eichholz Wabern	~~[illegible]~~
	~~Martino Angeloni Schreibenstr. 31~~	~~[illegible]~~
	~~Paris, G. Nikolchi Libr. Int. rue Prairies 73 (30)~~	~~[illegible]~~
	~~Paris, Marcodicasa (3.05) Wallenstadt Zürich 4~~	~~13 05~~
(?)	G. Pivani; ~~M. Tomatini, Kurhaus Weidberg; A. Mene~~	

Archives du CIRA : livre de comptes de Louis Bertoni, souscription pour la publication de l'ouvrage de Max Nettlau, *Bakunin e l'Internazionale in Italia dal 1864 al 1872,* Genève, Ed. del Risveglio, 1928, 397 p.
<http://www.cira.ch/catalogue/index.php?lvl=notice_display&id=657>

LES ARCHIVES AU CIRA

LA BIBLIOTHÈQUE DU CIRA À LAUSANNE (voir le *Cahiers AEHMO* n° 7) est destinée à la consultation plus qu'à la conservation : toutes les collections sont accessibles aux usagers et usagères sur place, les monographies récentes peuvent être prêtées par la poste dans le monde entier, les ouvrages anciens et les périodiques envoyés en photocopie ou sous forme numérique. Le catalogue est en ligne depuis le mois d'avril 2008 : **www.cira.ch/catalogue**

Pour favoriser l'accès, les fonds ont rarement été conservés comme tels : les ouvrages, brochures et périodiques ont été intégrés au catalogue avec une indication de provenance. La section d'archives a par conséquent la portion congrue, par défaut pourrait-on dire.

Certains fonds d'archives sont des collections de documents réunis par thèmes et/ou par région géographique, d'autres sont des fonds de groupes, d'organisations, de militants. Il est difficile pour les lectrices et lecteurs de se repérer dans ces documents dans la mesure où ils ne se laissent pas cataloguer comme les livres ou les périodiques. Jusqu'ici, nous disposions de répertoires de noms pour les principaux fonds de correspondance et de quelques inventaires sommaires. Nous tentons de procéder au classement et à la description de ces fonds en utilisant des outils adaptés, en l'occurrence la norme de l'International standard of archival description (ISAD).

Un premier fonds a été décrit selon cette norme, celui de la Commission des relations internationales anarchistes (CRIA) ; la description figure dans le Bulletin du CIRA 64, 2008, que l'on peut obtenir au CIRA ou consulter en ligne : **www.cira.ch/bulletin**

Brève présentation des fonds principaux

Archives d'organisations et de groupes

Secrétariat provisoire aux relations internationales (SPRI, 1945-1948) et Commission de relations internationales anarchistes (1946-1958), Paris : correspondance, circulaires, rapports, papiers des secrétaires (André Prudhommeaux, Ildefonso Gonzalez, Renée Lamberet).

Commission internationale anarchiste (CIA, 1957-1967), Londres: correspondance du secrétaire Giovanni Baldelli (John Gill), circulaires, rapports.

Movimiento libertario español en el exilio (MLE, 1949-1970 environ), Toulouse, Paris: actas, informes, circulares, documentación, correspondencia Willy Widman Peña (Genève), archivos F.L. Pamiers, varios.

Revue Anarchisme et non violence: archives partielles, bulletins intérieurs, 1963-1973.

The Living Theatre: affiches, papillons, coupures de presse, programmes, divers, 1964-1981.

GARI (Groupes d'action révolutionnaire internationalistes), Toulouse: coupures de presse, circulaires, tracts.

Suisse romande: quelques fonds d'archives locales partielles (Fédération anarchiste romande, groupe du Réveil, groupe Ravachol, CARG, revue MA!, occupations diverses).

Réunions et colloques anarchistes internationaux: Portland 1980, Saignelégier 1983, Venezia 1984,...

CIRA: correspondance (1957-se continue), rapports d'activités, réunions, publications, publications au sujet du CIRA, interviews audio et vidéo, expositions, conférences, débats.

LA « FÊTE » POLITISÉE ?

Certains se sont étonnés de trouver, dans le cadre d'une fête populaire, des stands rappelant «Cuba aujourd'hui», l'Aide au Vietnam, les Palestiniens, la Grèce, des stands touristiques dont «Suisse-Israël». On a accusé la «Fête» de poursuivre des buts politiques hors de propos.

Il est bien clair que ce ne saurait être le cas: le sens de «Fête à Lausanne» étant de donner un reflet exact de la vie quotidienne, des préoccupations de tout le monde, il va de soi que, dans un esprit parfaitement démocratique, on n'aurait pas interdire à ceux qui trouvent Cuba exemplaire de le faire, pas plus qu'à ceux d'offrir avec le des prospectus de voyage.

Il n'y a en qu'une anicroche: le Mouve-

n'oubliez pas le Vietnam ...

Lausanne, juin 1968:
les anarchistes dans la rue

Archives personnelles

ARMAND, E. (1872-1963): fichiers d'abonnés, carnets (la majeure partie des archives Armand se trouvent à l'Institut français d'histoire sociale à Paris).

AUZIAS, Claire: transciption d'entretiens avec des militants lyonnais en vue de sa thèse (*Mémoires libertaires, Lyon 1919-1939,* Paris, L'Harmattan 1993).

BERTONI, Luigi (1872-1947): correspondance (1911-1945), carnets de notes (la majeure partie des archives Bertoni se trouvent à l'Institut international d'histoire sociale à Amsterdam).

CANTINI, Claude (Claudio): manuscrits et articles publiés dans la presse anarchiste italienne, 1950-1970.

FONTANA, Dino (1903-1982): papiers personnels, carnets, photos.

FRIGERIO, Carlo (1878-1966): correspondance (1915-1961), papiers personnels.

GROSS, Jacques (1855-1928): correspondance, en particulier lettres reçues d'Élisée Reclus et de Max Nettlau, documents sur Ernest Cœurderoy, ms de conférences, etc. (la majeure partie des archives Gross se trouvent à l'Institut international d'histoire sociale à Amsterdam).

MERCIER, Louis (1914-1977): correspondance (1953-1977), manuscrits et dossiers, correspondance pour la revue Interrogations (1974-1977). Copie des lettres de Louis Mercier à Helmut Rüdiger (IISH Amsterdam).

NOJA RUIZ, Higinio (1896-1972): copies de manuscrits autobiographiques, dossiers divers.

TRONCHET, Lucien (1902-1982): correspondance (1928-1931) et documents de la Fédération anarchiste romande et du Groupe Germinal (la majeure partie des archives Tronchet se trouvent au Collège du Travail à Genève).

Archives iconographiques

Affiches: environ 2000 pièces, partiellement cataloguées, partiellement numérisées. Une cinquantaine d'affiches de la Révolution espagnole (1936-1937).

Cartes postales: 650 pièces cataloguées, partiellement numérisées.

Photos et autres illustrations: un millier de pièces cataloguées, partiellement numérisées (peu d'originaux).

Dossiers

Personnes, pays, organisations: fonds très divers (tracts, coupures de presse, bulletins intérieurs, correspondance, iconographie, bibliographies, etc.).

Quelques dossiers spécifiques en fonction des expositions organisées par le CIRA (femmes, écoles libertaires...).

Communiqué

UN PORTAIL VERS LES SOURCES DE L'HISTOIRE DU MOUVEMENT OUVRIER SUISSE

Un nouveau portail internet facilite l'accès aux archives du mouvement ouvrier suisse. Il répertorie les fonds d'archives – accessibles au public – de syndicats, partis politiques, organisations de femmes et de jeunesse, sociétés coopératives et associations ouvrières.

Il y a quatre ans, l'Association pour l'étude de l'histoire du mouvement ouvrier (AEHMO) à Lausanne et la Fondation Collège du Travail à Genève ont organisé un séminaire international sur le thème *Archives, histoire et identité du mouvement ouvrier*. Au terme de ce séminaire, diverses archives et bibliothèques spécialisées se sont regroupées, sous l'impulsion du syndicat Unia, pour former en été 2008 le Groupement d'intérêt Histoire du mouvement ouvrier suisse.

Le premier projet commun, un portail internet trilingue, a pu être réalisé en été 2008. Ce portail vise d'une part à promouvoir la diffusion d'archives très étendues et, d'autre part, à encourager la recherche sur l'histoire sociale et économique. Le portail internet offre pour la première fois la possibilité de localiser de nombreux fonds d'archives locaux, régionaux et nationaux. Là où cela s'est avéré possible, les liens mènent directement aux répertoires des différentes archives. L'accès aux fonds d'archives est facilité par différentes fonctions de recherche. Ainsi, les recherches peuvent par exemple s'effectuer à partir de mots-clés géographiques ou thématiques. Un calendrier des manifestations et des liens supplémentaires complètent l'offre d'information.

Le portail internet est géré par les Archives sociales suisses à Zurich. Il montre de manière exemplaire comment une valeur ajoutée peut être concrètement créée par la mise en réseau et la collaboration dans la politique de la mémoire.

www.arbeiterbewgung.ch
www.mouvementouvrier.ch
www.movimentooperaio.ch