Ascendance neuchâteloise de Marie d'Agoult amie de Franz Liszt

Autor(en): **Borel-de Rougemont, Jacqueline / Borel-de Rougemont, Pierre-Arnold**
Objekttyp: **Article**

Zeitschrift: **Familienforschung Schweiz : Jahrbuch = Généalogie suisse : annuaire = Genealogia svizzera : annuario**

Band (Jahr): **- (2005)**

PDF erstellt am: **06.06.2024**

Persistenter Link: https://doi.org/10.5169/seals-697799

Nutzungsbedingungen
Die ETH-Bibliothek ist Anbieterin der digitalisierten Zeitschriften. Sie besitzt keine Urheberrechte an den Inhalten der Zeitschriften. Die Rechte liegen in der Regel bei den Herausgebern.
Die auf der Plattform e-periodica veröffentlichten Dokumente stehen für nicht-kommerzielle Zwecke in Lehre und Forschung sowie für die private Nutzung frei zur Verfügung. Einzelne Dateien oder Ausdrucke aus diesem Angebot können zusammen mit diesen Nutzungsbedingungen und den korrekten Herkunftsbezeichnungen weitergegeben werden.
Das Veröffentlichen von Bildern in Print- und Online-Publikationen ist nur mit vorheriger Genehmigung der Rechteinhaber erlaubt. Die systematische Speicherung von Teilen des elektronischen Angebots auf anderen Servern bedarf ebenfalls des schriftlichen Einverständnisses der Rechteinhaber.

Haftungsausschluss
Alle Angaben erfolgen ohne Gewähr für Vollständigkeit oder Richtigkeit. Es wird keine Haftung übernommen für Schäden durch die Verwendung von Informationen aus diesem Online-Angebot oder durch das Fehlen von Informationen. Dies gilt auch für Inhalte Dritter, die über dieses Angebot zugänglich sind.

Ein Dienst der *ETH-Bibliothek*
ETH Zürich, Rämistrasse 101, 8092 Zürich, Schweiz, www.library.ethz.ch

http://www.e-periodica.ch

Ascendance neuchâteloise de Marie d'Agoult amie de Franz Liszt

Pierre Arnold et Jacqueline Borel-de Rougemont

Zusammenfassung

Die Gräfin d'Agoult verliess ihre Familie und wurde die Geliebte des Komponisten Franz Liszt. Ihre bekannteste Tochter Cosima (1837-1930) war die Frau und Witwe von Richard Wagner in Bayreuth.
Woher aber stammte Madame d'Agoult? Ihr Vater war Alexandre de Flavigny-Bethmann, ihr Grossvater Gratien de Flavigny-Huguenin. Dieses Ehepaar wohnte in Solothurn. Sophie-Elisabeth Huguenin war Bürgerin von Valangin, womit wir bereits bei den Neuenburger Vorfahren angekommen sind.

Marie de Flavigny fille d'Alexandre-François. Née à Francfort sur le Main en 1805, morte à Paris en 1876. Son tombeau au cimetière du Père Lachaise orné d'une des belles oeuvres du statuaire Henri-Michel-Antoine Chapu. Elle a épousé, en 1827, le comte Charles d'Agoult; ils eurent plusieurs enfants. Comme écrivain elle est connue sous le pseudonyme de Daniel Stern. Son salon devint le rendez-vous des célébrités du temps. Femme de lettres de premier ordre, d'intelligence libre et hardie, elle aborde l'art, la politique, l'histoire, la philosophie avec un égal talent. Outre de nombreux articles littéraires, elle publie *Essais sur la liberté, considérée comme principe et comme fin de l'activité humaine en 1846; Hervé, en 1841; Valentin en 1842; Lettres républicaines en 1848; Esquisses morales et politiques en 1849; Trois journées de Marie Stuart en 1856; Florence et Turin en 1862; Dante et Goethe en 1866, etc.*

Elle fut l'amie de Charles-Augustin de Sainte-Beuve 1804-1869, critique littéraire et écrivain. Marie fut aussi très liée avec George Sand 1804-1876, la bonne dame de Nohant connue par ses romans champêtres et par ses relations amoureuses avec Frédéric Chopin. Marie abandonna sa famille pour une relation avec Franz Liszt

1811-1886, compositeur hongrois né à Doborjan (Hongrie), aujourd'hui Raiding (Autriche) mort à Bayreuth en Bavière. Marie et Franz eurent un fils, mort enfant. Puis

Blandine a épousé Emile Ollivier avocat, ministre français et académicien

Cosima née en 1837; elle a épousé Hans Guido von Bülow, né à Dresde en 1830, mort au Caire en 1894, compositeur et pianiste à la cour de Bavière, directeur de l'Ecole royale de musique. Ils ont deux enfants. Cosima eut encore deux enfants de sa liaison avec Richard Wagner; lui étant né en 1813 à Leipzig, décédé à Venise en 1883.

Alexandre-François-Victor vicomte **de Flavigny** est fils de Gratien. Né en 1774. Sa mère tint à le mettre au monde à Genève afin qu'il bénéficie des privilèges réservés aux bourgeois de cette ville. L'enfant connut peu son père car il n'avait que neuf ans lorsque ce dernier décéda. Alexandre fit une carrière militaire; officier dans l'armée française, il se réfugia, lors de la Révolution, à Brunswick. C'est à Soleure qu'il a épousé, en 1797 **Maria Elizabeth Bethmann** fille de Simon Moritz banquier à Francfort sur le Main, consul de Russie sous le règne de Catherine II la Grande, financier du roi Louis XV de France pendant la guerre de Sept ans. Maria Elizabeth naquit en 1768 et mourut en 1826; sa mère était née Katharina Schaaf d'une famille bourgeoise de Bâle. Deux des enfants de Maria et d'Alexandre sont connus:

un fils qui sera pair de France sous la monarchie de Juillet

Marie ligne directe

Fig. 1:
Comtesse d'Agoult

Gratien Louis vicomte **de Flavigny** homme d'épée et de lettres, né d'une famille originaire de Bourgogne. Aide de camp du Régiment de Bourges, il est envoyé en mission, par le duc de Choiseul auprès des Cantons suisses. Gratien Louis meurt à Paris le 4 mai 1783. Il avait épousé, le 12 mai 1768 **Sophie-Elisabeth Huguenin** née à Paris le 13 décembre 1746, cette noble dame était tout prosaïquement fille de Moyse François communier du Locle et bourgeois de Valangin dans la Principauté de Neuchâtel en Suisse. Le couple Flavigny-Huguenin vécut à Soleure où naquit, en 1774

Alexandre-Victor-François ligne directe

Sophie-Elisabeth, veuve, quinquagénaire, rencontra Pierre Lenoir, lors de la Révolution de 1789, et ils se marièrent. *Jean-Charles-Pierre Lenoir 1732-1807 lieutenant de police à Paris. On lui doit la création du mont-de-piété et l'extension du système d'éclairage de Paris. L'impératrice Marie-Thérèse lui demanda une monographie de la police de Paris publiée en 1780. Pendant la Révolution il émigra, il revint en 1803 et vécut d'une pension de 4.000.-francs reversée par le mont-de-piété qu'il avait fondé.*

Moÿse François Huguenin fils de Simon descendant des francs-habergeants du Locle, bourgeois de Valangin. Il épouse **Elisabeth Guldimann** d'une famille bourgeoise de Soleure. Parents de

Sophie Elisabeth ligne directe

un fils qui servira en qualité d'officier aux Gardes suisses du roi de France.

Simon Huguenin fils de David. Est né à Môtiers le 29 septembre 1661. Sera receveur, pour le prince de Neuchâtel, des caves à vin d'Auvernier et de Bevaix. Il épouse **Anne Marguerite Robert** communière du Locle; dont

Moÿse François ligne directe

David Huguenin fils de Jean communier du Locle, bourgeois de Valangin. Après avoir occupé le poste de diacre en la collégiale de Valangin il est consacré au Saint-Ministère le 4 mars 1641. Il est pasteur de la collégiale de Neuchâtel jusqu'en 1644, puis va en la paroisse de Lignières jusqu'en 1655. C'est à Lignières que naissent ses quatre premiers fils. De 1655 à 1670 il est le conducteur spirituel des paroissiens de Môtiers au Val de Travers. Son ministère pastoral se termina au moustier du Locle où, ce *savant et spectable ministre décède le 22 avril 1674.* Son épouse était **Madelaine Chevallier** dite aussi **Marie** fille de docte Jaques pasteur, et de Marie Mellier fille de docte Jehan pasteur et bourgeois de Neuchâtel. Madelaine meurt à Neuchâtel le 29 septembre 1684. Leurs enfants:

Jaques, Jean, David, Théodore; puis les sept suivants naissent à Môtiers:

Claude-François né en 1657; nommé conseiller d'Etat par S.M. le roi de Prusse prince de Neuchâtel, en 1709; se noie accidentellement dans le lac de Neuchâtel en 1720.

Esther elle naît en 1659

Simon ligne directe né en 1661

Judith en 1688 elle épouse Moÿse DuBois fils d'Abram, marchand au Locle.

Magdelaine née en 1664; en 1706 elle épouse Abram Matthey justicier, fils de Pierre.

Marie épouse Jean Montandon notaire à La Chaux d'Estaillières, fils de Jean justicier, et de Jeanne Borel-chez-Petitjean, de Couvet.

Jeanne-Marguerite mourra le 23 janvier 1741 au Locle. Elle avait épousé, le 8 décembre 1688 Claude Sandoz fils de Pierre communier du Locle, maistre-bourgeois de Valangin, nommé en 1695 justicier en l'honorable corps de justice du Locle, également gérant du Fonds de famille Sandoz créé en 1658.

Fig. 2: Le Locle vers 1770

Jehan Huguenin fils de Blaise, communier du Locle et bourgeois de Valangin; cité en 1600. Son épouse **Jaqua Courvoisier-Piot** communière du Locle. Ils ont eu sept enfants parmi lesquels:

David ligne directe

Jehan il est régent d'échole à La Brévine. Le 9 avril 1648 il se présente au Locle pour y tenir la classe. Puis, dès 1654, il est régent à Peseux. Les autorités lui délivrent une pistole d'or d'avance sur sa pension. C'est le 8 mars 1671 qu'il décède sans descendance. *Sa famille donne alors aux exécuteurs testamentaires, quittance, afin qu'elle ne soit pas molestée, ni inquiétée par la succession. Jehan possédait de nombreux papiers, des effets et des marchandises diverses.*

Blaise Huguenin dit **Blaise à la Grande Barbe** est fils de Petitjehan. Vivant à La Chaux d'Estaillières en 1590. Bourgeois de Valangin. Il épouse **Jaquette Montandon** communière du Locle et des Chaux, dont 5 enfants connus:

Elie qui sera époux de Blaisa Jacot-Descombes fille de Jeannet, et de Marie Montandon.
Pierre
Moyse

Jehan ligne directe
Guillauma qui se mariera avec David Humbert.

Petitjehan Huguenin fils d'Hugonin franc-habergeant et bourgeois de Valangin. Sa femme est **Jehanne NN...** leurs enfants connus sont:
Jehan
Guillaume il épouse Bastianna Montandon fille de Jaques, et de Blaysa Corvoysier. Il est paysan au Tiallut et est cité en 1568.
Blaise Ligne directe
Vuillemin c'est de lui que descendent les *Huguenin - Vuillemin*
Pierret
Richard

Hugonin Huguenin est fils d'Outenin. Franc-sergeant, sujet du comte Claude d'Arberg seigneur de Valangin, le comte Claude vit de 1447 à 1517. Hugonin, le 28 mai 1507, reconnaît ses biens fonciers sis en la mairie du Locle. Il est père de deux fils cités en 1473, qui sont
Blaise
Petit Jehan ligne directe

Outenin Huguenin fils d'Huguenin. *Jehan IV comte d'Arberg seigneur de Valangin 1410-1493, accorde, en date du 17 mai 1473, sept faulx de joux à exploiter, au dit Huguenin* Outenin est père de trois fils:
Othenin, de lui descend la branche des *Huguenin-Virchaux*
Hugonin ligne directe
Jaquet

Huguenin premier du nom descendant des francs-habergeants défricheurs des Noires Joux. Etabli au Locle. Ses fils:

Outenin ligne directe

Petitjehan en 1459 il paie la dîme sous forme d'avoine au seigneur de Valangin.

Pierre Arnold et Jacqueline Borel-de Rougemont

Pierre-Arnold Borel, fils d'Oscar Arnold, est né à Peseux (NE) le 3 mai 1921, originaire de Couvet et de Neuchâtel. Il est un des correspondants pour l'Annuaire de la SSEG depuis 1981. De 1989 à 1996, il a été président de la section de Neuchâtel de la Société de généalogie. Depuis, il est président d'honneur de la Société neuchâteloise de généalogie. Il a également été vice-président de la SSEG durant une année, alors que Pierre de Rougemont en était le président. En 1986-87, il a animé à la Radio suisse romande une émission généalogique quotidienne «Histoire de famille» pour le canton de Neuchâtel.

Famille Droz originaire du Locle et de La Chaux-de-Fonds, bourgeoise de Valangin Branche de Numa Droz conseiller fédéral et de son frère Jules Zélim

Pierre Arnold et Jacqueline Borel-de Rougemont

Zusammenfassung

Darstellung der Familien des Bundesrates Numa Droz (1844-1899) und seines Bruders Jules Zélim (1845-1895). Ihr Vater war der Pendeluhrenfabrikant Eugène Droz (1816-1850). Der 1780 geborene Grossvater Charles Louis und der Urgrossvater Daniel Henri (1750-18808), beide Uhrmacher, waren Nachfahren des Bauern Jean Jacques Droz (1720-1794).

Numa Droz fils d'Eugène. Né en 1844 à La Chaux-de-Fonds dans la maison de famille de la Combe-Grieurin. Orphelin de père à l'âge de six ans. Ses frères et lui, avant de se rendre à l'école, livraient le lait à domicile à leurs pratiques afin d'aider leur mère. A l'âge de treize ans Numa quitte l'école et entre en apprentissage chez un graveur de boîtes de montres. Dès 1859 il devient moniteur d'école du dimanche au hameau des Joux Derrière et s'épanouit à l'Union chrétienne de jeunes gens. Il rêve de devenir missionnaire.

Le pasteur Paul Pettavel s'intéresse à lui et lui enseigne alors les rudiments de grec et de latin; il le recommande ensuite à Félix Bovet pour lui permettre de faire un court stage de précepteur à l'école de Grandchamp. Il prend ensuite une place d'éducateur en Suisse alémanique. Puis après, tout en reprenant son métier de graveur sur boîtes de montres, Numa consacre tous ses loisirs à l'étude. En 1862 cet autodidacte obtient un excellent brevet de capacité pédagogique. Après un an d'enseignement à Chaumont, il prend un poste d'instituteur au collège primaire des Terreaux à Neuchâtel. Dans cette ville il fréquente avec assiduité le cercle national. En 1864 déjà on lui propose d'être le rédacteur de la feuille radicale le "National Suisse".

Fig. 1: Monument Numa Droz, Conseiller Fédéral, à la Chaux-de-Fonds, Courrier du Val-de-Travers hebdomadaire, anné 2004

Dès lors, il gravit les échelons de l'honneur : à 25 ans il entre au Grand Conseil neuchâtelois; deux ans plus tard il est député au Conseil des Etats, puis à 30 ans il est conseiller fédéral à Berne. Cette brillante carrière est interrompue tragiquement, Numa Droz meurt d'une méningite en 1899.

En avril 1872, il a épousé **Sophie Colomb** originaire des Verrières.

La Chaux-de-Fonds sa ville natale a édifié en son honneur un monument, sur la place de la gare et donné son nom à une de ses rues. Neuchâtel rappelle aussi son souvenir par la place Numa Droz.

Jules Zélim Droz fils d'Eugène. Né le 28 octobre 1845 à la Combe Grieurin, maison du XVIIIème siècle sise en l'an 2000 au n° 3 du chemin de la Fusion à La Chaux-de-Fonds. Baptisé au Grand Temple le 22 novembre suivant; parrain: Zélim Droz son oncle. Marraine: Rosine Benguerel-dit-Perroud sa tante. Comme Numa, à 14 ans, il fait un apprentissage de graveur de boîtes de montres. Marié, il s'installe avec femme et enfants à la Combe Grieurin. *Jules fait la connaissance d'un banquier qui lui fait miroiter un avenir opulent s'il se lance avec lui dans des transactions bancaires aux bénéfices importants. Après l'affaire conclue la réalité, pour Zélim, fut tout autre car pour indemniser ses créanciers Jules du se résoudre, avec un immense chagrin, à vendre la maison de famille de la Combe Grieurin où avaient vécu plusieurs générations de ses ancêtres. Cette banqueroute lui avait fait perdre tout son avoir, mais il quitta la Suisse la tête haute en ayant pu liquider toutes ses dettes grâce, aussi, à l'aide de son frère Numa. Ce dernier facilita le départ de son frère, de sa belle-soeur et des enfants pour les Etats-Unis d'Amérique. Il aida même à leur établissement au Kentucky.* En 1894, Jules se rend à New York, essaye de réunir les finances nécessaires pour créer des relations bancaires entre les U.S.A. et la Suisse. En 1895, dans ce but, se rendant en Europe, il tombe gravement malade sur le bateau et meurt le 21 janvier 1895 à son arrivée à Bâle, ville où il comptait traiter ses affaires bancaires.

Il avait épousé **Mathilde Malvina Paux** originaire de L'Abergement au canton de Vaud. Veuve elle s'installa par la suite à Brooklyn, Hancock street 1180, New York. Elle y vit pendant 38

ans. Elle meurt le 27 novembre 1926 d'un cancer de l'estomac, âgée de septante six ans; elle est enterrée à l'Evergreen cemetery. Jules et Mathilde sont parents de sept enfants, tous nés à la Combe Grieurin:

Léonie Antoinette dite Lillie née le 17 mai 1873, célibataire.

Jeanne Malvina dite Jennie née le 11 janvier 1875, célibataire, diététicienne, meurt de pneumonie, âgée de nonante ans, le 14 août 1965.

Marthe Adrienne, née le 11 mai 1876, meurt enfant.

Camille Alice née le 9 juin 1877, infirmière dans l'Hospital St. Joseph de Brooklyn. Par sa persévérance, elle continue à soigner un malade, condamné par le corps médical, lui sauve la vie in extremis", une plaque de reconnaissance magnifiant ce haut fait a été exposée dans le halle d'entrée de cet établissement. Alice décède en 1952 à l'âge de septante cinq ans. Elle avait épousé Charles Ludecker, d'origine allemande. Les enfants Ludecker sont: Fredrich C., Charles Bernard, Harold, Marguerite alliée Müller, William-Henry qui sera le père de Patricia dite Pat (*correspondante avec les Borel par l'envoi de documents sur sa famille neuchâteloise dont elle désire compléter la généalogie, elle qui vit à Merrick, N.Y.*)

Adrien Jules dit Adrian né le 6 juin 1879. Âgé de 56 ans, en 1935, il meurt, soldat, durant le conflit américano-espagnol.

Blanche née en 1880, célibataire, meurt le 13 juillet 1978.

Louis né en 1884. Il est pasteur de la paroisse méthodiste de Stockton de Brooklyn. Décédé le 16 novembre 1920.

Eugène Droz fils de Charles-Louis, né le 15 mai 1816. Mort de la tuberculose le 19 juin 1850. Ouvrier horloger pendulier, propriétaire de la maison de famille sise à la Combe Grieurin. Il en peint un tableau: sa maison, son environnement, un de ses fils sur le chemin, quelques moutons dans le pré. Cette petite peinture naïve a été emportée en Amérique par son fils Jules Zélim. Le 31 octobre 1841, à Fontainemelon, il épouse **Louise-Elise Benguerel-dit-Perroud** née le 9 avril 1819. Décédée le 25 novembre 1902; elle est veuve avec cinq enfants en bas âge, en 1850. *Louise Elise est fille de Daniel-Auguste Benguerel dit Perroud, de Fontainemelon, et de Marianne Huguenin fille de Charles-Frédéric et de Marianne Gévril, du Locle.* Les enfants Droz sont:

Célestin Eugène, né le 9 mai 1842, instituteur à Fenin, Villiers puis à Lignières où il décède à l'âge de 25 ans.

Numa né le 27 janvier 1844, meurt le 15 décembre 1899 de méningite. Membre du Grand Conseil de l'état de Neuchâtel en 1869 puis conseiller d'Etat en 1871, enfin au faîte des honneur il sera nommé **Conseiller fédéral** en 1876.

Numa avait épousé Sophie Colomb, originaire des Verrières, 1849-1918. Ils auront quatre enfants :

Margueritte, née le 6 janvier 1873, meurt bébé.

Maurice, né le 6 janvier 1873, jumeau, meurt en 1940, dont descendance.

Isabelle, née en 1875.

Alexandre Ernest, né le 11 juin 1881.

Jules Zélim 1845-1895, ligne directe

Cécile Evodie né le 18 novembre 1847, décède en 1898. Elle épousa le 10 novembre 1874 Ildealphonse François Birbaum né le 18 mai 1846, représentant à Fribourg.

Ulysse né le 16 octobre 1849, meurt le 20 juin 1850.

Charles Louis Droz est fils de Daniel Henri, né à La Combe Grieurin le 3 avril 1780, baptisé au Grand Temple de La Chaux-de-Fonds le 8 avril. Bourgeois incorporé de Valangin, horloger pendulier, il épouse le 11 octobre 1800 aux Planchettes **Charlotte Gevril**, denteleuse, fille de Pierre Frédéric communier du Locle et de La Chaux-de-Fonds, bourgeois de Valangin. Ils ont 9 enfants nés à La Combe Grieurin.

Charles Henri né le 23 février 1801, baptisé le 28, décédé à la Rue Robert le 22 février 1857 en son domicile. Il avait épousé Charlotte Huguenin, fille de David Henri, le 29 avril 1826. Charlotte était née le 8 mars 1795, décédée le 12 décembre 1863.

Maximilien, né le 30 novembre 1803, meurt le 28 décembre 1807.

Henri Louis, né le 3 juin 1806, décédé le 13 octobre 1865, époux d'Augustine Robert, fille d'Alfred.

Rosaline, née le 8 juillet 1808.

Ulysse, né le 10 mai 1811, baptisé le 25, meurt en bas âge.

Ulysse, né le 10 mai 1813, épouse au Locle Julie Robert née le 10 février 1815, fille d'Ami et d'Augustine Contesse, décédée le

31 décembre 1836. Ulysse meurt des suites d'un accident le 29 février 1848.

Eugène né le 15 mai 1816, ligne directe.

Emilie née le 6 octobre 1820.

Zélim, né le 14 avril 1827, épouse le 1 mai 1847 Rosine Alzine Benguerel dit Perroud, fille de Daniel Auguste et de Marianne Huguenin, née le 21 septembre 1827, décédée le 25 janvier 1885.

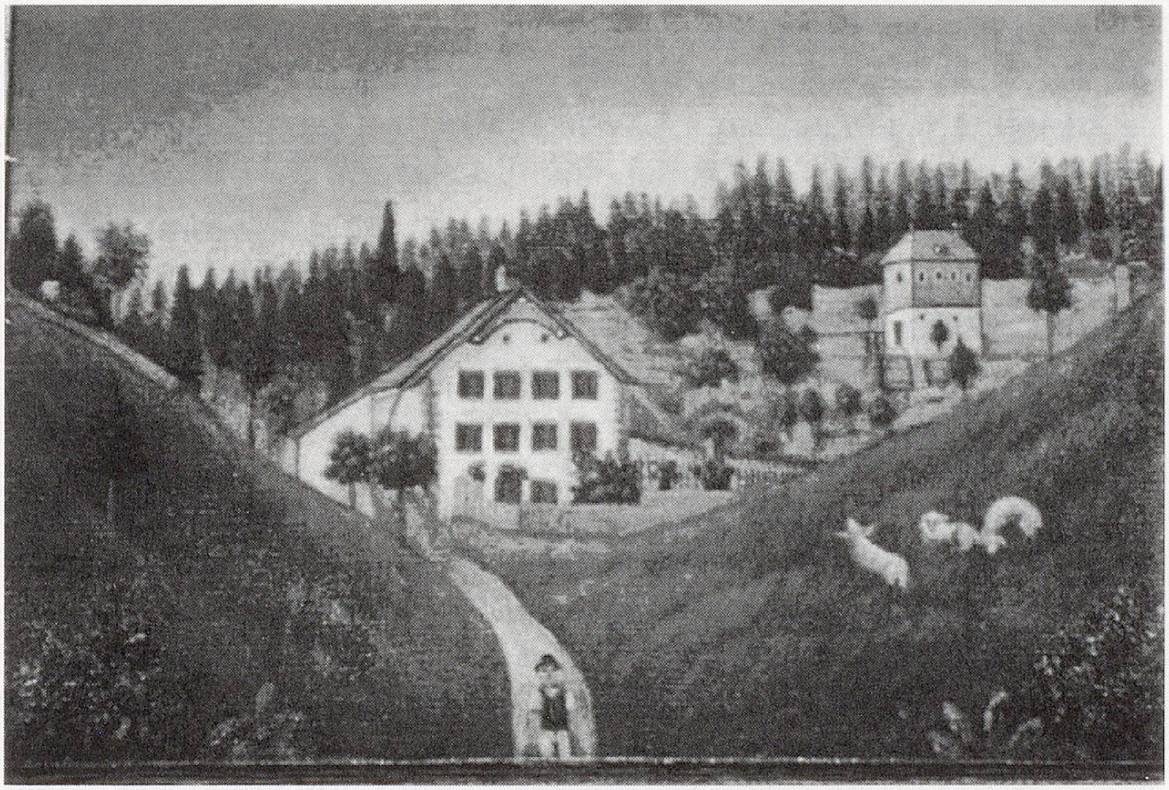

Fig. 2: Maison Droz à La Combe Grieurin à La Chaux-de-Fonds vers 1850

Daniel Henri Droz fils de Jean Jaques, né à La Chaux-de-Fonds le 21 mai 1750, décédé le 19 août 1808. Il serait horloger. Il épouse **Madelaine Ducommun-dit-Verron** fille de Jacques, bourgeois de Valangin. Leurs enfants sont nés à La Combe Grieurin :

Olivier né le 1 juillet 1775, meurt le 25 avril 1828, épouse Marianne Bourquin de Sonvilier en Erguel. Décédée le 3 juin 1857. Ils sont parents de :

Gustave, né en 1802.

Lucienne, née en 1807.

Céléstine, née en 1809.

Numa, né en 1814.

Edouard, né en 1818.

Renseignements tiré du Rôle des Bourgeois de Valangin de 1836.

Marianne née le 15 novembre 1776.
Charles Henri né le 23 janvier 1778, meurt le 12 janvier 1779.
Charles Louis, né le 3 avril 1780, ligne directe.
Emilie née le 12 février 1782.
Julie, née le 18 décembre 1783

Jean Jaques Droz, fils de Jean Jaques, communier du Locle et de La Chaux-de-Fonds, bourgeois de Valangin, né en 1720 enterré le 28 juillet 1794, paysan à La Sombaille. Il a épousé **Rose Madelaine Matthey** fille de Daniel, fils d'Abraham. Elle décède le 11 novembre 1794 laissant six orphelins.

Daniel Henri né le 21 mai 1750, ligne directe.
Marie Charlotte, baptisée le 20 mars 1757, meurt le 23 avril 1758.
Henri François, né le 8 mai 1760, épouse Marianne Vuillemin, dont:

Henri, né le 6 août 1807.

Daniel, né le 6 mai 1809, tailleur d'habits, meurt le 1 juin 1891. Il épousa Dorothea Charlotte Malzahn, allemande, 1813-1862.

Louis, né le 7 août 1811, meurt le 28 avril 1883, épousa le 12 avril 1834 Viktoria Schoefferle, bavaroise. Veuf, Louis épouse Rosina Katharina Gurtner.

Henriette, née le 28 novembre 1762, décédée le 18 mars 1767.
Abram Henri né le 18 décembre 1768, décède le 11 novembre 1794.

Il débute par une carrière fulgurante; juge en renfort à La Chaux-de-Fonds à l'âge de 22 ans, puis membre de la Cour de justice, enfin maire du village de La Chaux-de-Fonds en 1795. En 1810, il reçoit l'impératrice Joséphine Bonaparte, à l'hôtel de La Fleur de Lys. En 1819, il reçoit le prince royal de Prusse. Jean Jaques fut malheureusement destitué à cause de sa conduite et d'affaires louches.

Charles Henri, né le 18 juin 1770, meurt le 5 novembre 1777.

Jean Jaques Droz, membre de la Communauté des Montagnes de Valangin, décédé en 1747. Père de trois fils nés en l'évêché de Bâle.
Abram, né en 1719 meurt le 21 janvier 1799 à huitante ans.

Jean Jaques né en 1720, ligne directe.
Pierre, cité en 1747.

Pierre Droz, fils de Jacob, vivant en Erguel, père de deux fils:
Jacob, vivant en 1747
Jean Jaques, ligne directe.

Jacob Droz, fils de Pierrellon, né en Erguel vers 1622. Il est père de :
Jacob
David qui se fixa à Saint-Blaise.
Pierre, ligne directe.

La branche de la famille Droz dont on vient de parler descend de **Pierrellon Droz** paysan sur la Montagne de Renan. Il est père de trois fils: Josué, Jacob et Abraham, et d'une fille, Eve. Comme leurs prédécesseurs et devanciers "*..s'estant habitez en terre d'Erguel venoient toujours au presche à la Chaux de Fonds depuis l'Erguel jusqu'au moment ou ils se rattachassent au temple de Renan. Le dit Jacob avoit encore contribué à l'agrandissement du temple de La Chaux de Fonds par un don de deux bosses de chaux qu'il amenoit avec ses chevaux.. Jacob mourut asgé de huitante ans en l'an 1702.*"

Pierre Arnold et Jacqueline Borel-de Rougemont

Pierre-Arnold BOREL, fils d'Oscar Arnold, est né à Peseux (NE) le 3 mai 1921, originaire de Couvet et de Neuchâtel. Il est un des correspondants pour l'Annuaire de la SSEG depuis 1981. De 1989 à 1996, il a été président de la section de Neuchâtel de la Société de généalogie. Depuis, il est président d'honneur de la Société neuchâteloise de généalogie. Il a également été vice-président de la SSEG durant une année, alors que Pierre de Rougemont en était le président. En 1986-87, il a animé à la Radio suisse romande une émission généalogique quotidienne «Histoire de famille» pour le canton de Neuchâtel.