Uni 3e âge : la recherche à Uni 3 Genève

Objekttyp: **Group**

Zeitschrift: **Aînés : mensuel pour une retraite plus heureuse**

Band (Jahr): **19 (1989)**

Heft 5

PDF erstellt am: **06.06.2024**

Nutzungsbedingungen

Die ETH-Bibliothek ist Anbieterin der digitalisierten Zeitschriften. Sie besitzt keine Urheberrechte an den Inhalten der Zeitschriften. Die Rechte liegen in der Regel bei den Herausgebern.
Die auf der Plattform e-periodica veröffentlichten Dokumente stehen für nicht-kommerzielle Zwecke in Lehre und Forschung sowie für die private Nutzung frei zur Verfügung. Einzelne Dateien oder Ausdrucke aus diesem Angebot können zusammen mit diesen Nutzungsbedingungen und den korrekten Herkunftsbezeichnungen weitergegeben werden.
Das Veröffentlichen von Bildern in Print- und Online-Publikationen ist nur mit vorheriger Genehmigung der Rechteinhaber erlaubt. Die systematische Speicherung von Teilen des elektronischen Angebots auf anderen Servern bedarf ebenfalls des schriftlichen Einverständnisses der Rechteinhaber.

Haftungsausschluss

Alle Angaben erfolgen ohne Gewähr für Vollständigkeit oder Richtigkeit. Es wird keine Haftung übernommen für Schäden durch die Verwendung von Informationen aus diesem Online-Angebot oder durch das Fehlen von Informationen. Dies gilt auch für Inhalte Dritter, die über dieses Angebot zugänglich sind.

Ein Dienst der *ETH-Bibliothek*
ETH Zürich, Rämistrasse 101, 8092 Zürich, Schweiz, www.library.ethz.ch

http://www.e-periodica.ch

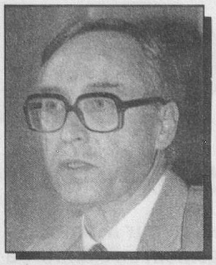

PROF. RENÉ JEANNERET

UNI 3e AGE

La recherche à Uni 3 Genève

L'Université du 3e Age de Genève, fondée en 1975 (la première en Suisse), et qui compte quelque 2000 inscrits, est surtout connue dans le public pour ses conférences, ses visites intra- ou extracantonales, ses groupes de travail et son Club du Dimanche. Mais ses activités en matière de recherche sont peut-être moins connues.

Or, et presque depuis l'origine, la recherche empirique et pratique a revêtu à Uni 3 une grande importance à trois niveaux:
Elle a permis de mobiliser un certain nombre de nos «étudiants» qui se sont intéressés à la fois à suivre une formation appropriée et à participer de plein droit à des enquêtes aux côtés de chercheurs professionnels.
Elle a débouché sur des résultats concrets concernant les besoins du 3e âge et a pu jouer son rôle d'appoint dans la formulation par les pouvoirs publics de leur politique sociale concernée;
Elle a permis dans certains cas d'envisager des réalisations pratiques à l'usage et selon les désirs des membres d'Uni 3.
Rappelons que les responsables de ces recherches sont, sous l'égide du Comité d'Uni 3, les présidents et les membres des deux commissions créées: La Commission d'**Etudes et d'Actions** (CEA) présidée par M. Paul Brissard et la Commission **Santé** (CS) présidée par le professeur Jean Fabre.

La première (CEA) a pour objet d'étudier et, le cas échéant, de favoriser l'insertion et l'épanouissement des membres d'Uni 3 dans la vie communautaire. Après des enquêtes approfondies auprès de nos «étudiants», la CEA a procédé à l'étude de leurs réponses et commentaires et a présenté au Comité d'Uni 3 un rapport détaillé portant sur la création d'une Maison de retraite intéressant en priorité les membres d'Uni 3. Cette création, dépassant le mandat et les compétences de l'Uni 3, est cependant susceptible de bénéficier d'autres concours publics ou privés par la suite. La CEA vient d'entreprendre une autre étude complémentaire de la faisabilité de créer pour les membres d'Uni 3 un Centre d'accueil, de loisir et de culture.
La Commission Santé (CS) pour sa part a constitué un groupe de travail «Logement» auquel ont collaboré la **Fondation genvoise des groupes d'aînés,** le Centre d'Information et de coordination pour personnes âgées (CICPA) et le Service social de la Ville de Genève. Au cours des années 1987 et 88, ce groupe a conduit une enquête scientifique portant sur les souhaits des aînés en matière d'habitat conduite auprès de 730 personnes âgées dont 266 membres d'Uni 3, 269 prestataires d'allocations versées par le Service social de la Ville et **195 membres de Club d'aînés.**
Les rapports des deux enquêtes précitées (CEA et CS) ont été publiés par l'Uni 3, fin 1988, sous les titres: «**Rapport sur la création d'un foyer (Maison de retraite) pour les membres d'Uni 3e Age**» (CEA) et «**Quel habitat pour les aînés?**» (CS, gr. de trav. «Logement»).
Après approbation par le Comité d'Uni 3, son président (professeur Aloys Werner) a transmis ces deux rapports aux autorités politiques et administratives intéressées de la Ville et du Canton.
En accusant réception des rapports, le Conseil d'Etat a noté avec satisfaction l'utilité de l'information «...riche et précise» fournie notamment sur l'habitat des personnes âgées et a confirmé l'intérêt que comporte la collaboration avec l'Uni 3 dans ce domaine.
Notons enfin que la Commission Santé a créé, en 1988, sur la base des données recueillies et de la littérature existantes, un groupe de travail consacré, sous l'égide scientifique du Département de sociologie de l'Université (professeur C. Lalive-d'Epinay), un groupe de travail consacré à l'étude de la **Solitude** des aînés pour enquêter sur la fréquence, les causes et les conséquences de l'isolement matériel et affectif.
Ainsi se confirme l'utilité et même l'intérêt général des travaux entrepris dans ces domaines sous l'égide d'Uni 3.

G. Lambert-Lamond
Responsable du Bulletin
Membre du Comité
Chargé de l'information

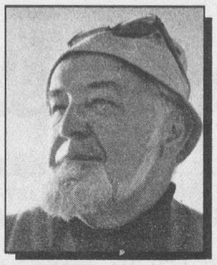

La TV: média No 1

Je me souviens, il y a 30 ou 40 ans, notre premier poste TV à la maison! Vraie curiosité qu'on regardait de temps à autre. Toutefois, l'information, la culture, on continuait à les trouver dans la presse, voire la radio. Mais aujourd'hui? La seule information à la TV a pris, avec plus ou moins de bonheur, **toute** la place, reléguant la presse écrite au rôle de confirmation, et, ce qui est plus rare, de développement et de réflexion. Mais l'information brute, immédiate, spectaculaire, voyez TV! Tout passe d'abord par elle – par la radio aussi, mais plus modestement – avec tout ce que cela représente de subjectivité, presque toujours involontaire, je l'admets –; on peut tout dire avec l'image et le son!
Est-ce à dire que nous sommes devenus les esclaves de l'informations TV? Oui, pour un très grand nombre d'entre nous. On revoit parfois 2 ou 3 fois la même image sur des chaînes différentes presqu'à la même heure... Que nous reste-t-il à faire? Maîtriser notre soif de journaux télévisés (pas facile!)? Eviter d'être victime de «bourrage de crâne» et surtout contrôler à diverses sources (surtout écrite) ce qu'on nous annonce à coups de trompette sur nos petits écrans? Mais que nous le voulions ou non, nous serons de plus en plus fascinés, voire envoûtés par la drogue de l'image.