Zeitschrift: Habitation : revue trimestrielle de la section romande de l'Association Suisse pour l'Habitat

Herausgeber: Société de communication de l'habitat social

Band: 33 (1961)

Heft: 12

Artikel: Le "logement économique" a visé dans le mille

Autor: L.P.

DOI: https://doi.org/10.5169/seals-125220

Nutzungsbedingungen

Die ETH-Bibliothek ist die Anbieterin der digitalisierten Zeitschriften auf E-Periodica. Sie besitzt keine Urheberrechte an den Zeitschriften und ist nicht verantwortlich für deren Inhalte. Die Rechte liegen in der Regel bei den Herausgebern beziehungsweise den externen Rechteinhabern. Das Veröffentlichen von Bildern in Print- und Online-Publikationen sowie auf Social Media-Kanälen oder Webseiten ist nur mit vorheriger Genehmigung der Rechteinhaber erlaubt. Mehr erfahren

Conditions d'utilisation

L'ETH Library est le fournisseur des revues numérisées. Elle ne détient aucun droit d'auteur sur les revues et n'est pas responsable de leur contenu. En règle générale, les droits sont détenus par les éditeurs ou les détenteurs de droits externes. La reproduction d'images dans des publications imprimées ou en ligne ainsi que sur des canaux de médias sociaux ou des sites web n'est autorisée qu'avec l'accord préalable des détenteurs des droits. En savoir plus

Terms of use

The ETH Library is the provider of the digitised journals. It does not own any copyrights to the journals and is not responsible for their content. The rights usually lie with the publishers or the external rights holders. Publishing images in print and online publications, as well as on social media channels or websites, is only permitted with the prior consent of the rights holders. Find out more

Download PDF: 12.07.2025

ETH-Bibliothek Zürich, E-Periodica, https://www.e-periodica.ch

Le « logement économique » a visé dans le mille

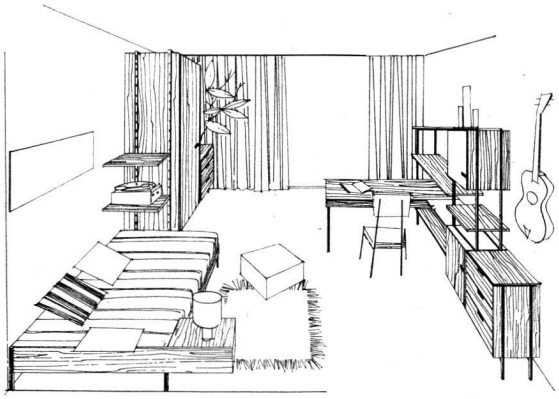

Esquisse pour une chambre d'adolescent
(Schmied Frères)

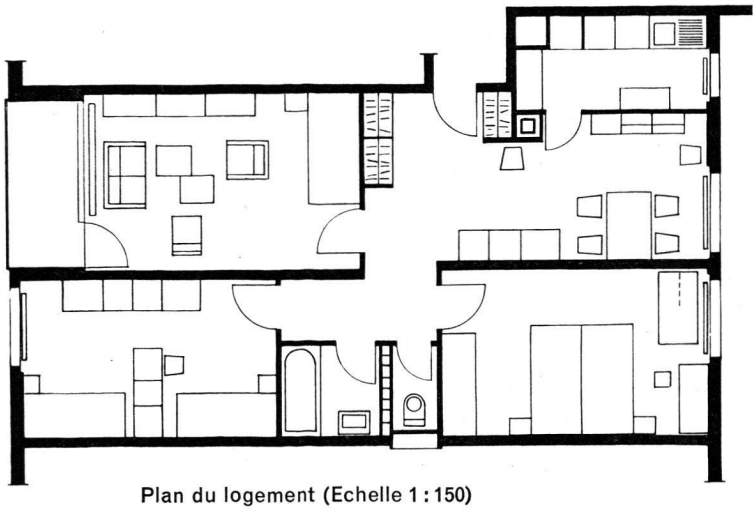

Plan du logement (Echelle 1 : 150)

C'est pourquoi les initiateurs de cette exposition ont voulu montrer, en mettant l'accent sur le problème général du logement économique, comment il était possible de concevoir un ameublement adapté à l'appartement moderne. Il s'agit, évidemment, d'une première réalisation qui, encore une fois, doit avant tout favoriser la confrontation d'idées nouvelles, susciter des critiques, permettre des suggestions.

Force est de reconnaître que l'Exposition du logement économique a été bien organisée sous l'impulsion de la Chambre vaudoise des métiers et de son secrétaire général, M. Muller. Si l'on pénètre par un secteur quelque peu froid et aride (statistiques sur des panneaux) alors que le foyer doit être précisément quelque chose de plus accueillant, il n'en reste pas moins que ces différents panneaux

L'Exposition du logement économique atteindra certainement le but fixé par ses organisateurs: provoquer une discussion sur le problème du logement et la manière de meubler un appartement.

Les différentes organisations qui ont pris part à la réalisation de cette première Exposition du logement économique ont visé dans le mille. L'idée est, en effet, excellente. Qu'y a-t-il aujourd'hui de plus important dans un nombre impressionnant de localités, que le problème du logement? Car il ne s'agit pas simplement de donner un toit, mais de prévoir sous ce toit une ordonnance des locaux qui satisfasse aux besoins essentiels de la famille.

Depuis le jour où fonctionne la Commission cantonale du logement, on s'est efforcé d'étudier certaines normes pouvant servir de bases à des logements à loyers modérés. Au cours des années, cette commission s'est livrée à différentes enquêtes. Trop souvent, des appartements ayant bénéficié de la manne officielle contiennent un ameublement qui ne convient pas ou peu à l'appartement, habité bien souvent contrairement aux intentions des architectes et des constructeurs.

Esquisse pour la chambre d'enfants
(Schmied Frères)

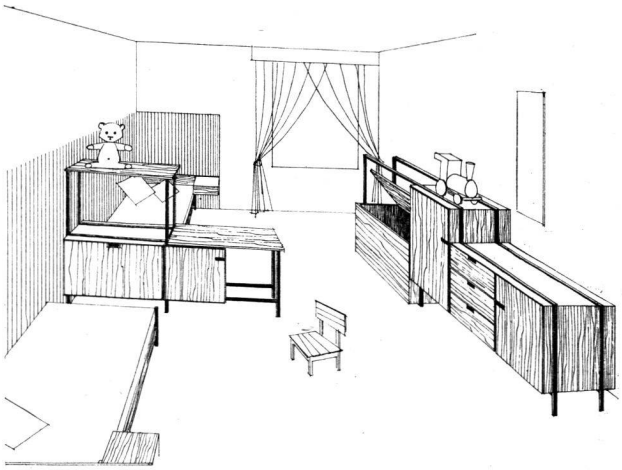

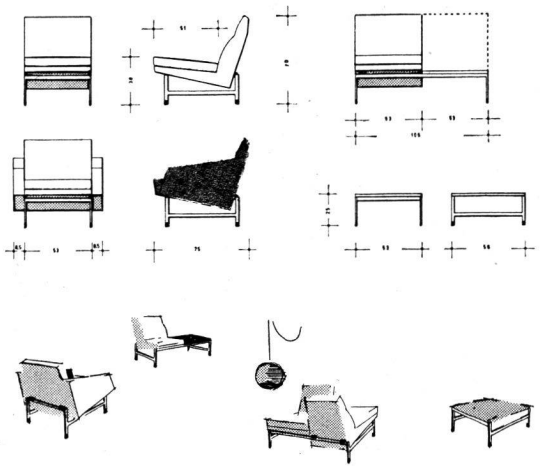

Plans et croquis des fauteuils et du guéridon
(Dufour Frères SA)

sont non seulement intéressants, mais révélateurs du gros effort fourni dans le domaine du logement.
Un habitant de plus toutes les sept minutes. C'est cette brève mais éloquente constatation qui pose au visiteur tout le problème du logement. C'est en présence de ce fait qu'il doit juger ce qui a déjà été réalisé et ce qui attend encore pouvoirs publics et initiative privée pour le résoudre.
Dans une première section, on se rend bien compte de l'évolution démographique et du nombre des constructions effectuées au cours de ces dernières années. Pour le seul canton de Vaud, on a construit de 1950 à 1960 28 000 logements alors que la population augmentait de plus de 50 000 habitants. La ville de Lausanne a également, de son côté, fait un effort qu'il sied de signaler puisque de 1945 à 1960, elle a accordé une somme de 34 millions en prêts et garanties et 23 millions en prestations à fonds perdus.
Une lecture attentive des différents panneaux fait ainsi saisir les détails de cette augmentation de la population et la quantité de logements construits avec l'aide des autorités. Il vaut la peine de s'arrêter un instant devant ces statistiques surtout à notre époque où l'on est peut-être facilement porté à la critique en ce qui concerne le logement.
Certes, on peut faire des remarques au sujet du prix et de la grandeur de certains appartements modernes pas toujours en rapport avec la force économique des locataires ou l'importance de la famille, mais on ne peut nier l'effort accompli.

Esquisse pour la chambre à coucher
(W. B. Dufour)

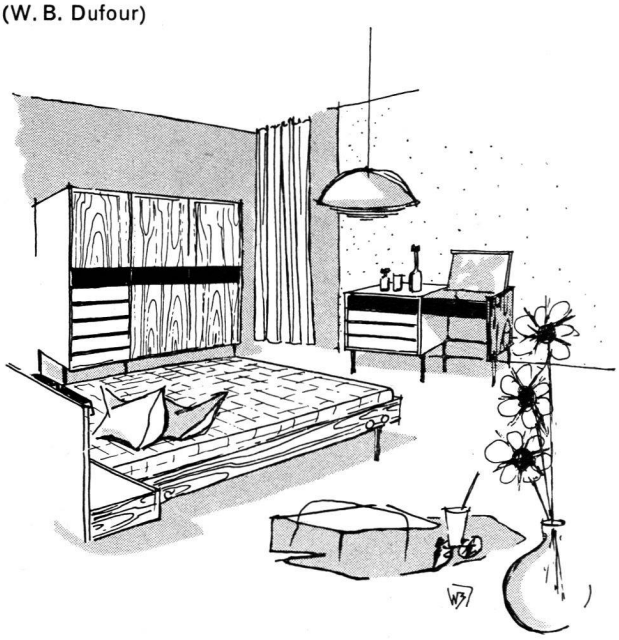

Détails 1 : 6 du mobilier ci-dessus
(Dufour Frères SA)

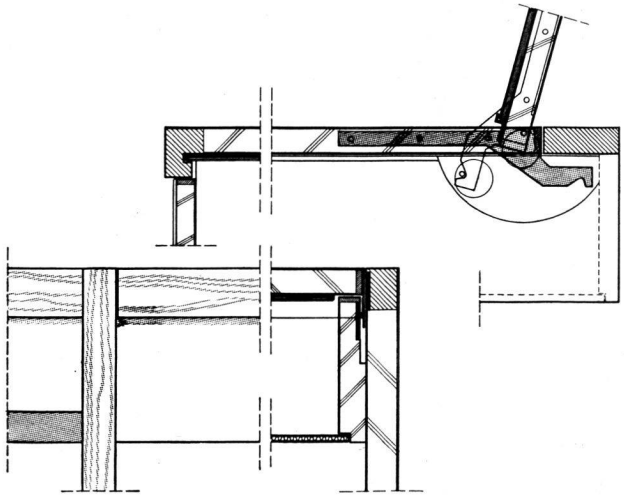

Les organisateurs ont vu large; il faut leur en savoir gré. Ils ont voulu faire connaître non seulement des réalisations vaudoises, mais également fribourgeoises, bernoises, genevoises et milanaises.
Après avoir examiné ces statistiques, le visiteur s'arrête devant l'appartement de trois pièces et demie; enfin il arrive à la troisième section qui contient tout ce qui est nécessaire à la construction.
On apprendra avec intérêt que les organisateurs ne veulent pas en rester là. Ils songent déjà à une quadriennale internationale du logement. C'est bien.
Le logement constitue un problème suffisamment important et essentiel pour qu'on en fasse le thème d'une vaste exposition. Et si l'on demandait une fois à des mères de famille ou à de simples profanes comment ils conçoivent un appartement de trois pièces et demie, voilà qui ferait participer encore plus l'opinion publique à ce genre de manifestation!
De toute évidence, l'Exposition du logement économique dans le cadre du Comptoir suisse ouvre de grandes et intéressantes perspectives. L. P.

(Feuille d'Avis de Lausanne.)