Gedenktafel für das Jahr 1960/1961

Objekttyp: **Group**

Zeitschrift: **Historischer Kalender, oder, Der hinkende Bot**

Band (Jahr): **235 (1962)**

PDF erstellt am: **20.05.2024**

Nutzungsbedingungen

Die ETH-Bibliothek ist Anbieterin der digitalisierten Zeitschriften. Sie besitzt keine Urheberrechte an den Inhalten der Zeitschriften. Die Rechte liegen in der Regel bei den Herausgebern.
Die auf der Plattform e-periodica veröffentlichten Dokumente stehen für nicht-kommerzielle Zwecke in Lehre und Forschung sowie für die private Nutzung frei zur Verfügung. Einzelne Dateien oder Ausdrucke aus diesem Angebot können zusammen mit diesen Nutzungsbedingungen und den korrekten Herkunftsbezeichnungen weitergegeben werden.
Das Veröffentlichen von Bildern in Print- und Online-Publikationen ist nur mit vorheriger Genehmigung der Rechteinhaber erlaubt. Die systematische Speicherung von Teilen des elektronischen Angebots auf anderen Servern bedarf ebenfalls des schriftlichen Einverständnisses der Rechteinhaber.

Haftungsausschluss

Alle Angaben erfolgen ohne Gewähr für Vollständigkeit oder Richtigkeit. Es wird keine Haftung übernommen für Schäden durch die Verwendung von Informationen aus diesem Online-Angebot oder durch das Fehlen von Informationen. Dies gilt auch für Inhalte Dritter, die über dieses Angebot zugänglich sind.

Ein Dienst der *ETH-Bibliothek*
ETH Zürich, Rämistrasse 101, 8092 Zürich, Schweiz, www.library.ethz.ch

http://www.e-periodica.ch

Gedenktafel für das Jahr 1960/1961

1. Juli 1960 bis 31 Mai. 1961

Juli. 3. Winterthur, Eduard von Rütte, Ingenieur, geb. 1895. – 3. Bern, James Senn, Dr. rer. pol. und ing. agr., geb. 1890. – 5. Saanen, Fritz Christeller, gew. Käsehändler und Gemeindekassier, geb. 1879. – 5. Bern, Prof. Dr. Rolf Magun, Neurologe, geb. 1916. – 7. Langnau i. E., Werner Gerber, gew. Geschäftsführer, geb. 1898. – 9. Worb, Fritz Könitzer, Architekt, geb. 1881. – 10. Wiedlisbach, Dr. Ernst Bütikofer, gew. Sekundarlehrer, geb. 1885. 12. Langenthal, Hans Geißmann, Prokurist, geb. 1900. 14. Bern. Fritz Neukomm, gew. Buchdrucker, geb. 1874. 14. Bern, Dr. iur. Maria Walther, Sektionschef der eidgenössischen Handelsabteilung, geb. 1901. – 20. Bern Ernst Wirz, Architekt, geb. 1916. – 20. Därstetten, Ernst Müller, Gemeindeschreiber und Bankkassier. – 20. Olten, Dr. Gottfried Wälchli, Seminarlehrer und Konservator des Kunst- und Disteli-museums, geb. 1899. – 26. Thun, August Häfeli, Flugzeugkonstrukteur, geb. 1887. – 28. Gstaad, Fritz Reichenbach, alt Großrat, geb. 1880. – 28. Bern, Ernst Steiger, gew. Buchdrucker, geb. 1871. – 30. Biel, Dr. h. c. Walter Bösiger, gew. Regierungsrat, geb. 1878. – 31. Wabern, Dr. Rudolf Looser, Arzt, geb. 1887.

August. 6. Bern, Dr. Theodor von Greyerz, gew. Gymnasiallehrer, geb. 1875. – 8. Wabern, Hans Waefler, Prokurist, geb. 1906. – 9. Muri bei Bern, Gottfried Thoenen, gew. Sekretär der kantonalen Rekurskommission, geb. 1896. – 9. Bern, Dr. Otto Tschumi, gew. a. o. Professor für mittelalterliche und Frühgeschichte, geb. 1878. – 14. Spiez, Wilhelm Straßer, Pfarrer, geb. 1892. – 16. Utzigen, Ernst Liechti, alt Posthalter, geb. 1872. – 17. Winterthur, Otto Gloor, alt Bezirksanwalt und eidgenössischer Untersuchungsrichter, gew. Chef des kriegswirtschaftlichen Strafuntersuchungsdienstes, geb. 1890. – 18. Aarberg, Dr. Samuel Barraud, Arzt, geb. 1878. – 24. Bern, Samuel Mojon, gew. Pfarrer, geb. 1893. – 26. Lenk i. S., Andreas Vernier, Ingenieur und Hotelier, geb. 1882. – 29. Bern, Joseph Diener, Sektionschef PTT, geb. 1895.

September. 2. Niederscherli, Dr. Hans Beat Eschler, Arzt, geb. 1916. – 3. Bern, Albert

Dr. h. c. Walter Bösiger, alt Regierungsrat, Biel
† 30. Juli 1960
Photopreß-Bilderdienst, Zürich

Schindler, Metzgermeister, geb. 1862. – 3. Bern, Dr. Fritz Ledermann, Zahnarzt, geb. 1890. – 4. Langenthal, Ernst Meyer, Oberförster, geb. 1883. – 12. Grabs, St. Gallen, Curt Goetz, Bühnenschriftsteller und Schauspieler, geb. 1888. – 13. Küsnacht ZH, Florian Niederer, Vizedirektor der Schweizerischen Verkehrszentrale, geb. 1900. – 14. Bern, Fritz Kündig, Fabrikant, geb. 1902. – 16. Chardonne, Rudolf Theophil Boßhard, Kunstmaler, geb. 1888. – 16. Bern, Edmund Brunner, Adjunkt PTT, geb. 1901. – 18. Rupperswil/Bern, Dr. Ernst Siegenthaler, alt Oberarzt in Königsfelden, geb. 1866. – 19. Gümligen, Dr. Ernst Hutmacher, geb. 1891. – 20. Langnau i. E. Major i. Gst. Ulrich Egger, Fürsprecher, geb. 1921. – 25. Muri bei Bern, Alfred Seiler, Weinhändler, geb. 1876. – 25. Bern/Liebefeld, Hans Otti, gew. Prokurist, geb. 1886. – 25. Bern, Oberst Felix Peter, Ingenieur, geb. 1885. – 27. Hünibach, Gilgian Aellig-Mauerhofer, alt Hotelier, geb. 1887. – 29. Basel, Prof. Dr. Paul Häberlin, gew.

Prof. Dr. Otto Tschumi, Bern
† 9. August 1960
Photopreß-Bilderdienst, Zürich

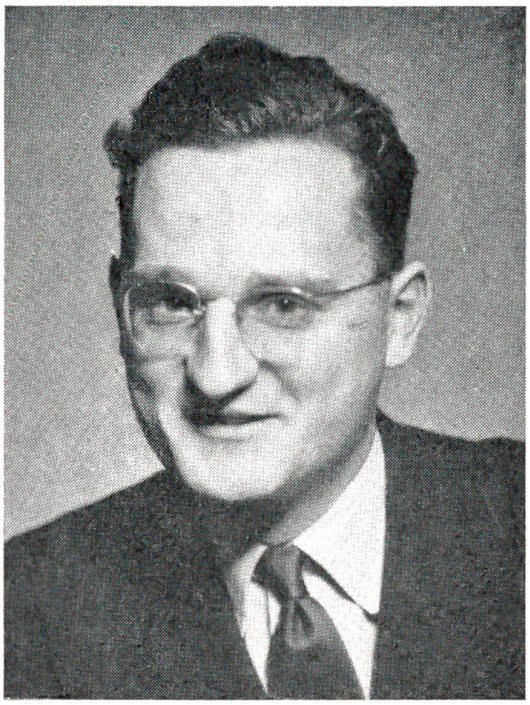

Ulrich Egger, Fürsprecher, Langnau i. E.
† 20. September 1960

Ordinarius für Philosophie, geb. 1878. – 29. Neuenburg, Arthur Studer, Ingenieur, geb. 1885. – 29. Aarwangen, Theodor und Ruth Ernst-Müller, Fabrikant, Flugzeugunglück in der Nähe der Insel Elba. – 30. Kirchberg BE, Walter Roth, Ingenieur-Agronom, geb. 1898.

Oktober. 1. Bern, Steinhölzli, Fritz Rudolf Jenni, Prokurist, geb. 1907. – 4. Aarberg, Arnold Scheurer, Kaufmann, geb. 1883. – 8. Bern, Werner Burri, gew. Druckereidirektor, geb. 1881. – 6. Interlaken, Max Wagner, Hotelier, geb. 1909. – 6. Bern, Dr. Fidelis Schnyder, Arzt, geb. 1896. – 7. Bern, Hans Fritz Stettler, Kaufmann, geb. 1887. – 10. Bern, Dr. Ernst Burckhardt, Arzt, geb. 1876. – 15. Boncourt, Albert Burrus, Direktor der Zigarettenfabrik, geb. 1877. – 15. Zofingen, Paul Ringier, Verleger, geb. 1876. – 16. Bern, Edwin Frey, Verwalter der Schweizerischen Grütlikrankenkasse, geb. 1894. – 17. Kallnach, Alfred Marti, Automobilreisenunternehmer, geb. 1909. – 18. Burgdorf, Dr. Otto Luterbacher, gew.

Dr. Samuel Barraud, Arzt, Aarberg
† 18. August 1960

Gymnasialrektor, geb. 1886. – 18. Bern, Arnold Brugger, gew. Bahningenieurstellvertreter, geb. 1879. – 22. Burgdorf, Ernst Bechstein, Architekt, geb. 1888. – 23. Morges/Bern, Victor Eduard Kurt, gew. Inspektor PTT, geb. 1879. – 23. Zürich, Dr. h. c. Max Kunz, alt Konsul, geb. 1876. – 23. Bern, Ernst Ruef, Heizungsingenieur, geb. 1883. – 24. Bern, Ernst Herzog, Baumeister, geb. 1901. – 25. Bern, Emil Schwaller, Ehrenpräsident des Schweizerischen Mechanikermeisterverbandes, geb. 1877. – 27. Bern, Prof. Dr. Max Waiblinger, Ordinarius für Strafrecht und Strafprozeßrecht, ehemaliger Generalprokurator des Kantons Bern, geb. 1904. – 28. Burgdorf, Dr. Christian Sprecher, gew. Kantonschemiker, geb. 1878. – 29. Thun, Dr. Albert Brüschweiler, Gymnasiallehrer. – 29. Interlaken, Dr. Hermann Petitpierre, Arzt, geb. 1890.

November. 4. Bern, Oberstleutnant Gerd Schorno, Ingenieur ETH, Sektionschef KTA, geb. 1906. – 4. Bern, Arnold Thönen, Sektionschef Generaldirektor PTT, geb. 1896. – 5. Bern, Fritz Sterchi, gew. Inspektor PTT, geb. 1882. – 5. Ringgenberg, Alfred Zurbuchen, Notar, geb. 1889. – 6. Bern, Dr. Hans Knoll, Arzt, geb. 1888. – 7. Bern, Moritz Schild, Ingenieur, geb. 1890. – 8. Spiez, Paul Guler, dipl. Baumeister, geb. 1895. – 9. Lyß, Robert Gerber, Kaufmann, geb. 1890. – 9. Zürich, Emil Sontheim, Ingenieur ETH, Industrieller, geb. 1884. – 10. Bern, Otto W. Jung, Ingenieur, geb. 1892. – 12. Thun, Paul, Volz, Optiker, geb. 1879. – 12. Bern, Dr. Leo Steck, Kunstmaler, geb. 1883. – 12. Lausanne, Walter Baumann, Industrieller, geb. 1901. – 13. Bern, Carl Naegelin, Architekt, geb. 1881. – 14. Courtelary, Fritz Maurer, Prokurist. – 14. Wabern, Charles Bähler, gew. Ingenieur der Landestopographie, geb. 1891. – 14. Zofingen, Friedrich Künzli, Industrieller, geb. 1881. – 14. Biel, Dr. Emil Brändli, Regierungsstatthalter, geb. 1890. – 17. Seedorf, Gottfried Lauper, alt Großrat, Gastwirt, geb. 1896. – 20. Muri bei Bern, Prof. Dr. Adolf Ott, Direktor des zahnärztlichen

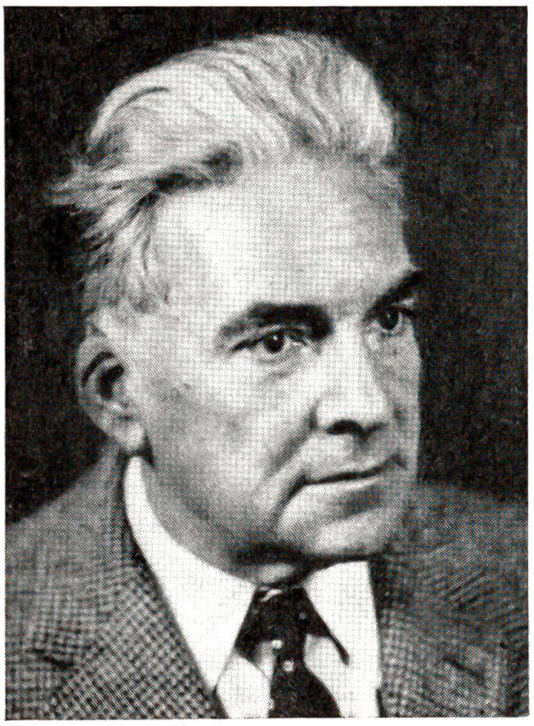

Prof. Dr. Max Waiblinger, Bern
† 27. Oktober 1960

Institutes der Universität Bern, geb. 1906. – 25. Bern, Dr. Walter Brückmann, gew. Lektor für Meteorologie an der Universität Bern, geb. 1878.

Dezember. 2. Zimmerwald, Fritz Brönimann, Landwirt, alt Großrat, geb. 1883. – 2. Bern, Roland Wiedmer, gew. Inspektor PTT, geb. 1884. – 4. Bern, Art. Oberst Marius Petitmermet, gew. eidgenössischer Oberforstinspektor, geb. 1879. – 5. Ringgenberg, Franz Alexander Müller, gew. Sekundarlehrer und Geologe, geb. 1883. – 7. Brienz, Albert Streich, Mundartdichter, geb. 1896. – 15. Bern, Oberst Walter Siegerist, Ingenieur, Fabrikant, geb. 1880. – 17. Bern, Ernst Steiner, gew. Sekundarlehrer, geb. 1885. – 18. Biel, Jakob Bützberger, gew. Progymnasiallehrer, geb. 1878. – 20. Zürich, Walter Marti, Pfarrer und Schriftsteller, geb. 1896. – 21. Bern, Roland Rickenbacher, Dienstchef PTT, geb. 1896. – 22. Liebefeld, Arthur Charles, Ingenieur ETH, geb. 1897. – 22. La Tour-de-Peilz, Dr. François-

F. J. Portmann, a. Direktor der Städt. Töchterhandelsschule, Bern

† 5. Februar 1961

Prof. Dr. med. Walter Baumgartner, Chefarzt am Bezirksspital Interlaken

† 5. Januar 1961

Photopreß-Bilderdienst, Zürich

Rodolphe de Weiß, gew. schweizerischer Generalkonsul in Köln, geb. 1885. – 23. Bern, Robert Margot, gew. Postverwalter, geb. 1887. – 24. Bern, Dr. Franz von Weber, gew. Kantonschemiker, geb. 1881. – 24. Steffisburg, Ernst Rupp, gew. Postverwalter, geb. 1884. – 25. Gümligen, Albrecht Siegenthaler, gew. Lehrer und Gemeindekassier in Hindelbank, geb. 1873. – 26. Tägertschi, Dr. Gustav Wißler, gew. Bibliothekar, geb. 1882. – 31. Siders/Bern, Carl Hertig, Notar, geb. 1888.

Januar. 5. Bern, Dr. Traugott Frey, Adjunkt der Handelsabteilung, geb. 1901. – 5. Interlaken, Prof. Dr. med. Walter Baumgartner, Chefarzt am Bezirksspital, geb. 1912 und Sohn Martin, Lawinenunglück am Wistätthorn (Lenk). – 7. Oberhofen, Fritz Krebs, Fabrikant, geb. 1884. – 8. Bern, Hermann Lanz, gew. Kassier der Nationalbank, geb. 1886. – 10. Neuenstadt, Eduard

Louis, Rebgutverwalter der Stadt Bern, geb. 1907. – 12. Bern, Oberst Max Aebi, kantonaler Militärsteuerverwalter, ehem. Kdt. Inf. Rgt. 14, geb. 1895. – 13. Basel, Paul Burckhardt, Kunstmaler, geb. 1880. – 14. Olten, Franz Stirnimann, Industrieller, geb. 1895. – 19. Chur/Aarau, Oberst i. Gst. Ernst Furrer, Instruktionsoffizier der Infanterie, geb. 1903. – 20. Zollbrück, Rudolf Iff, Drogist, geb. 1904. – 26. Bern, Christoph Lertz, Kapellmeister, geb. 1888. – 30. Bern, Dr. Hans Frölicher, gew. schweizerischer Gesandter in Berlin, geb. 1887.

Februar. 1. Lyß, Hans Strehler, Direktor, geb. 1883. – 2. Bern, Georg Mischon, gew. Verbandssekretär, geb. 1880. – 5. Bern, Franz Joseph Portmann, gew. Direktor der Städtischen Töchterhandelsschule, geb. 1887. 15. Bern, Moritz M. von Wattenwyl, Dr. phil. Kunsthistoriker, geb. 1885. – 18. Castagnola-Murten, Direktor Jacques Kramer, Verleger, geb. 1885. – 20. Unterkulm AG, Walter Luginbühl, Industrieller, geb. 1879, – 20. Bern, Fritz Kohli, Industrieller, geb. 1878. – 21. Spiegel

Walter Berchtold, Kronenwirt, Wangen a. d. A.
† 11. April 1961

Fritz Kohli, Industrieller, Bern
† 20. Februar 1961

bei Bern, Hans Neumann, Sekretär der Schweizerischen Arbeiterbildungszentrale, geb. 1897. – 27. Blumenstein, Julius Rufener, alt Gemeindepräsident und Landwirt, geb. 1876.

März. Hünibach, Otto Leisi, gew. Bankdirektor in Langnau, geb. 1887. – 3. Bern, Heinrich Ryffel, gew. kommerz. Inspektor SBB, geb. 1874. – 5. Bern, Franz Gerster, Fürsprecher, geb. 1875. – 7. Langenthal, Jakob Müller, Industrieller, geb. 1879. – 9. Bern, Paul Stalder, Fabrikant, geb. 1891. – 9. Zürich, Dr. Hans von Fischer, Arzt, geb. 1900. – 18. Langenthal, Ernst Kormann, Kreisgeometer, geb. 1891. – 19. Bern, Alfred Lehmann, gew. Sektionschef PTT, geb. 1881. – 20. Lotzwil, Fritz Leuenberger, Fabrikant, geb. 1885. – 20. Rheinfelden, Adolf Roniger, Direktor, geb. 1880. – 29. Zürich, Fliegeroberleutnant Willy Knecht, Ingenieur ETH, abgestürzt am Calanda, geb. 1918.

April. 4. Zürich, Dr. Oskar Wälterlin, gew. Direktor des Zürcher Schauspielhauses, ver-

storben in Hamburg, geb. 1895. – 4. Bern, Johann Ernst Friedli, gew. Dienstchef PTT, geb. 1892. – 8. Bern, Dr. iur. Heinrich Rothmund, gew. Direktor der eidgenössischen Polizeiabteilung, geb. 1888. – 9. Büren a.d.A., Friedrich Kuert, Fabrikdirektor, geb. 1903. – 11. Bern, Dr. Leo Schermann, Handelsschulleiter, geb. 1898. – 11. Wangen a.d.A., Walter Berchtold, Kronenwirt, geb. 1890. – 18. Bern, Johann Werren, Techniker, kantonaler Automobilexperte, geb. 1899.

Mai. 1. Goldern/Hasliberg, Dr. h. c. Paul Geheeb, Gründer der Ecole d'Humanité, geb. 1870. 3. Thun, Dr. Arthur Franz Baumann, gew. a. o. Professor der Zoologie an der Universität Bern, geb. 1886. – 3. Lyß, Arnold von Arx, Bildhauer, geb. 1902. – 5. Gstaad/Oberbort, Reinhold Reichenbach, gew. Hotelier und Lehrer geb. 1879. – 5. Zürich, Prof. Dr. Hans Nabholz, gew. Ordinarius für Geschichte an der Universität Zürich, geb. 1875. – 7. Bern, Fritz Schweizer, alt Sekundarlehrer, geb. 1885. – 8. Bern, Otto Christian Egli, Vizedirektor, geb. 1900. – 10. Langnau, Eugen Wiedmer, gew. Baumeister, geb. 1879. – 12. Uerikon (Zürich), Hermann Hiltbrunner, Dichter und Schriftsteller, geb. 1893. – 16. Bern, Paul Breitschuh, gew. Direktor in Lyß, geb. 1873. – 16. Langenthal, Ernst Lehmann, gew. Bankprokurist, geb. 1895. – 18. Bern, Werner Hauser, Architekt, Generaldirektion PTT, geb. 1905. – 19. Muri bei Bern, Gottfried Straßer, alt Zeichnungslehrer, geb. 1884. – 23. Bern, Dr. Kurt von Steiger, gew. Arzt, geb. 1876. – 23. Minusio, Ernst Schmidhauser, gew. Gerichtspräsident des Oberhasli, geb. 1896. – 24. Zürich, Dr. Kurt Steck, Chemiker, geb. 1896. – 26. Bern, Oberst Hermann Koschel, gew. Sektionschef der Abteilung Flugwesen und Flab, geb. 1892. – 28. Muri bei Bern, Oberst Max Nüscheler, gew. Instr. Of. der Übermittlungstruppen, geb. 1883. – 30. Meggen, Oberst Robert Hartmann, gew. Chef des Territorialdienstes, geb. 1881. – 31. Konolfingen, Fritz Gribi, Lehrer, Präsident des schweizerischen Volkstheaters, Autor verschiedener Dialektstücke, geb. 1895.

Der Werdegang eines Romanes

Der Schriftsteller D. bekam von einer großen Zeitung in Paris den Auftrag, einen Zeitungsroman zu schreiben, der spannend, zeitgemäß und höchst unterhaltsam sein solle. Als Honorar wurde 1 Franken für die Zeile vereinbart. Herr D., dem wohl das Honorar sehr gelegen kam, aber nicht die Arbeit, setzte sich mit einem weniger bekannten Schriftsteller in Verbindung, der dafür bekannt war, für andere Autoren bisweilen solche unbequemen Aufträge zu erledigen. Dieser Schriftsteller namens M. willigte ein, den verlangten Roman zu einem Zeilenhonorar von 25 Rappen zu schreiben. Der Roman erschien, fand Beifall, von den geplanten 45 Fortsetzungen waren etwa 30 erschienen. Da bekam Herr D. durch die Haushälterin des Herrn M. die Nachricht, daß jener schwer erkrankt sei. D. eilte zu M. und fand ihn todkrank vor. Er mußte operiert und in ein Spital überführt werden. Nun mußte sich D. an die Arbeit machen! Er schrieb die noch fehlenden 15 Fortsetzungen unter größter Anstrengung nieder und begab sich in die Redaktion, übergab dort die Arbeit und verlangte sein Honorar. „Nun", sagte der Redaktor, „warum haben Sie denn den Schluß geändert?" – „Welchen Schluß?" fragte D. erstaunt. – „Sie sandten doch vor drei Tagen das Ende, es war doch ganz gut!"

D. war sprachlos. Da M. den Roman, nach Vereinbarung, in Fortsetzungen geschrieben hatte, die jeweils sofort in die Druckerei wanderten, um am anderen Tage zu erscheinen, konnte sich D. nicht erklären, wieso der Roman auf einmal fertig wäre, zumal M. schon einige Tage krank gewesen.

Später klärte sich die Sache auf: M. hatte den ihm momentan unbequemen Auftrag an einen jungen Autoren weitergegeben, der bereit war, für 10 Rappen die Zeile zu schreiben. So kam der Roman zustande, einer hatte die Arbeit, zwei andere den Verdienst, einer den Ruhm. G. S.

Nachträglich befolgt. Mutter: „Aber Dora, was fällt dir denn ein, während Vater noch schläft, hier plötzlich in der Stube durchs Springseil zu springen?" – Tochter: „Ich habe eben meine Medizin genommen und vergessen, vorher die Flasche zu schütteln."