Anhang

Objekttyp: **Chapter**

Zeitschrift: **INSA: Inventar der neueren Schweizer Architektur, 1850-1920: Städte = Inventaire suisse d'architecture, 1850-1920: villes = Inventario svizzero di architettura, 1850-1920: città**

Band (Jahr): **1 (1984)**

PDF erstellt am: **23.05.2024**

Nutzungsbedingungen

Die ETH-Bibliothek ist Anbieterin der digitalisierten Zeitschriften. Sie besitzt keine Urheberrechte an den Inhalten der Zeitschriften. Die Rechte liegen in der Regel bei den Herausgebern.
Die auf der Plattform e-periodica veröffentlichten Dokumente stehen für nicht-kommerzielle Zwecke in Lehre und Forschung sowie für die private Nutzung frei zur Verfügung. Einzelne Dateien oder Ausdrucke aus diesem Angebot können zusammen mit diesen Nutzungsbedingungen und den korrekten Herkunftsbezeichnungen weitergegeben werden.
Das Veröffentlichen von Bildern in Print- und Online-Publikationen ist nur mit vorheriger Genehmigung der Rechteinhaber erlaubt. Die systematische Speicherung von Teilen des elektronischen Angebots auf anderen Servern bedarf ebenfalls des schriftlichen Einverständnisses der Rechteinhaber.

Haftungsausschluss

Alle Angaben erfolgen ohne Gewähr für Vollständigkeit oder Richtigkeit. Es wird keine Haftung übernommen für Schäden durch die Verwendung von Informationen aus diesem Online-Angebot oder durch das Fehlen von Informationen. Dies gilt auch für Inhalte Dritter, die über dieses Angebot zugänglich sind.

Ein Dienst der *ETH-Bibliothek*
ETH Zürich, Rämistrasse 101, 8092 Zürich, Schweiz, www.library.ethz.ch

http://www.e-periodica.ch

4 Anhang

4.1 Anmerkungen

Auflösung der abgekürzten Titel in Kapitel 4.4. Für die gesamtschweizerische Literatur siehe das Abkürzungsverzeichnis S. 22.

1 II. Arealstatistik der Schweiz 1923/24, in: *Schweizerische Statistische Mitteilungen*, hg. vom Eidg. Statistischen Bureau, VII (1925), Heft 3, S. 43, 73.
2 II. Arealstatistik, wie Anm. 1, S. 24.
3 (III.) Arealstatistik der Schweiz 1952, hg. vom Eidg. Statistischen Amt (*Statistische Quellenwerke der Schweiz:* Heft 246), Bern 1953, S. 7–8.
4 Wohnbevölkerung der Gemeinden 1850–1950, in: Eidg. Volkszählung 1950, Bd. 1, hg. vom Eidg. Statistischen Amt (*Statistische Quellenwerke der Schweiz:* Heft 230). Bern 1951.
5 Wohnbevölkerung 1850–1950, wie Anm. 4, S. 3.
6 *Aarau 1898*, S. 3.
7 Elsasser 1951, S. 30–34. – *Kdm AG* I (1948), S. 18–22. – Einen umfassenden Überblick über die Stadtentwicklung bis 1850 geben Ulrich Bellwald und Jürg Althaus, Die Wehranlagen der Stadt Aarau, in: *Aarauer Njbl. 1978*. Auch in *Aarau 1978* ist die bauliche Entwicklung detailliert nachgezeichnet.
8 Markus Lutz, *Vollständige Beschreibung des Schweizerlandes*, Bd. 1, 1827, S. 3.
9 Staehelin 1978, S. 173.
10 *Festschrift Aarebrücke 1949*, S. 13.
11 Vgl. Literatur bei Kap. 3.3: *Aarebrücke*. – *Kdm AG* I (1948), S. 34–37. – Alle erwähnten Projekte im Archiv des Stadtbauamtes Aarau (Plansammlung).
12 Peter Röllin, Holzbrückenbau in der Schweiz, in: *HS* 68 (1973), Nr. 1, S. 11.
13 «Brownsche Gitterbrücke» (auf zwei steinernen Jochen), Plan Nr. 25. Vgl. das Projekt einer Eisenbahnbrücke für die Übergänge über Reuss und Limmat auf der Strecke Zürich–Baden, 1846–1847 von Ferdinand Stadler, in: Andreas Hauser, *Ferdinand Stadler (1813–1870)*. Ein Beitrag zur Geschichte des Historismus in der Schweiz, Zürich 1976, S. 60–61.
14 *Kdm ZH* IV (1939), S. 62–65.
15 *Kdm BE* I (1952), S. 215.
16 Hans Martin Gubler, Eisen als Baumaterial in der schweizerischen Architektur zwischen 1825 und 1875, in: *Eisen Architektur. Die Rolle des Eisens in der historischen Architektur der ersten Hälfte des 19. Jahrhunderts*. Herausgegeben vom ICOMOS, Deutsches Nationalkomitee, Mainz 1979, S. 135.
17 Pläne von Dollfus im Stadtbauamt Aarau (vgl. Anm. 11). Von Sulzberger stammen möglicherweise die unsignierten Pläne Nrn. 17 und 18 in Mappe 69. Das Projekt von La Nicca liegt im Staatsarchiv Graubünden, Chur.
18 Carl Oswald, *Gaspard Dollfus 1812–1889*, Basel 1968, S. 31–32. – Paul Vogel, Jakob Kern (1790–1867), in: *SPWT* 33 (1980), S. 24–25.
19 Nekrolog Reinhard Lorenz, in: *SBZ* 12 (1880), S. 42. – Peter Röllin, *St. Gallen, Stadtveränderung und Stadterlebnis im 19. Jahrhundert*, St. Gallen 1981, S. 303, Anm. 605.
20 Röllin, wie Anm. 18, S. 510–511.
21 Hans Straub, *Geschichte der Bauingenieurkunst*, Basel ²1964, S. 193 ff., 220 ff.
22 Ebenfalls die unsignierten Pläne Nrn. 17 und 18; vgl. Anm. 16. – Ob Schnirch in Wien für seine 1860 erbaute Eisenbahnbrücke über den Donaukanal mit dem System der versteiften Ketten direkt auf das Aarauer Vorbild zurückgriff, wie z. B. J. Brunner behauptete, ist nicht so sicher. Denn in Wien hat Ch. Nikolaus schon 1847–1848 für eine andere Donaukanalbrücke die versteiften Ketten angewendet, nachdem der 1827–1828 erbaute Karlskettensteg wegen seinen Schwingungen bei Sturm immer wieder gesperrt werden musste. Vgl. Jos Brunner, *Beitrag zur geschichtlichen Entwicklung des Brückenbaus in der Schweiz*, Bern 1924, S. 48. – Robert Waissenberger, *Wiener Nutzbauten des 19. Jahrhunderts als Beispiele zukunftsweisenden Bauens*, Wiener Schriften Heft 38, Wien-München 1977, S. 163–166.
23 *SBZ* 67 (1949), S. 670–671.
24 Suter 1924, S. 21–40.
25 Stutz 1976, S. 14.
26 Suter 1924, S. 41–45. – Vgl. auch *Aarau 1978*, S. 529–532.
27 Suter 1924, S. 46–49.
28 Nekrolog O. Zschokke, in: *SBZ* 31 (1898), S. 120–121. – *Biographisches Lexikon Aargau* (1958), S. 918–919. – *Chronik der Firma Locher & Cie*, Zürich 1914. – *100 Jahre Technik. Die Baufirma Locher & Cie in Zürich*, Zürich 1930. – Nekrolog A. Näff, in: *SBZ* 34 (1899), S. 253.
29 Locher starb schon 1861 (vgl. *INSA*, Bd. 4, S. 416, Glarus). Näff und Zschokke führten die Firma bis 1863 mit Lochers Sohn Hans weiter, 1863–1867 wurde sie von Näffs Neffe, Ing.-Baumeister Alfred Kuster, geleitet. – Vgl. Briefkopf (Abb. 9). Todesmeldung Arnold Bosshardt, in: *SBZ* 12 (1888), S. 107. Nekrolog Gustav Wülfke, in: *SBZ* 44 (1904), S. 95. Nekrolog Jakob Bächli, in: *SBZ* 34 (1899), S. 215. *Adressbücher der Stadt Aarau, Amtsblatt des Kantons Aargau*, 28. 5. 1898 (Umwandlung «O. Zschokke» in «M. Zschokke»). Freundliche Mitteilungen von H. Haudenschild, Staatsarchiv Aarau und Dir. Gisler, Hoch- und Tiefbau AG, Aarau.
30 Nekrolog N. Riggenbach, in: *SBZ* 34 (1899), S. 45–47. – *GLS* 4 (1906), S. 191–192 (Rigi).
31 Nekr. Riggenbach, wie Anm. 30, S. 47. – P. Erisman, in: *Aarauer Njbl. 1956*, S. 66–75. – Boris Schneider, Olivier Zschokkes Aarauer Eisenbahnpläne, in: *Aarauer Njbl.* 1959, S. 54–71 (mit Plänen).
32 Nekr. O. Zschokke, wie Anm. 28.
33 *HBLS* 7 (1934), S. 686.
34 Nekr. H. Zschokke, in: *SBZ* 42 (1903), S. 296.
35 Nekr. B. Zschokke, in: *SBZ* 87 (1926), S. 202. – *Biographisches Lexikon Aargau* (1958), S. 912–913.
36 Nekr. R. Zschokke, in: *SBZ* 128 (1946), S. 131. – *Biographisches Lexikon Aargau* (1958), S. 919–920.
37 E. Meyer-Peter, C. Z., in: *Grosse Schweizer Forscher*, Zürich 1941, S. 292.
38 E. Meyer, wie Anm. 38. – Vgl. auch Nekrolog C. Zschokke, in: *SBZ* 72 (1918), S. 254–255. – *Biographisches Lexikon Aargau* (1958), S. 916. – Hundert Jahre Bauunternehmung Zschokke, in: *Tat*, Zürich, 25. 11. 1972, S. 23. – C. F. Kollbrunner, *50 Jahre AG Conrad Zschokke. Stahlbau und Kesselschmiede Döttingen, Aargau. 1872/1898/99–1950*, o. O. u. D. (Zürich 1950).
39 *Biographisches Lexikon Aargau* (1958), S. 639–640.
40 *Rechenschafts-Bericht des Gemeinde-Raths über die Schul- und Polizeiverwaltung Aarau pro 1870*, S. 22.
41 *Adress-Buch der Stadt Aarau 1896*. S. 196–206 (mit Abb.). – Vgl. auch *Aarau 1978*, S. 509–512. – *SPWT* 33 (1980), S. 9–32 (Abb.).
42 *Die Zement-, Kalk- und Gips-Industrie in der Schweiz*. Denkschrift 1931, S. 159.
43 *Jura-Cement-Fabriken 1957*, S. 41. – *Aarau 1978*, S. 571–572.
44 *SPWT* 33 (1980), S. 33–70 (Alfred Oehler 1883–1974).
45 *RG* 1875, S. 54–57. – *RG* 1899, S. 79–84.
46 Th. Zschokke, *Mittheilungen über die Cholera in Aarau 1854*. – Vgl. auch *Aarau 1978*, S. 538.
47 F. Mühleberg, die Wasserverhältnisse von Aarau, in: *Kantonsschule 1896*. – Zur Geschichte des Stadtbachs: W. Merz, *Der Aarauer Stadtbach*, Aarau 1926.
48 W. Rüetschi, in: *Aarauer Njbl. 1967*, S. 27–41.
49 *RG* 1902, 1910 und 1913.
50 Elsasser 1951, S. 30–51.
51 Elsasser 1951, S. 40–41.

52 O. P. Zschokke, A. Rothpletz, A. Bosshardt, *Vorschlag für Anlage neuer Baulinien in Aarau.* Dem Einwohnerverein in Aarau gewidmet, Aarau 1874.
53 Elsasser 1951, S. 50. – Zum Säulenhaus vgl. *Kdm AG* I (1948), S. 127–128.
54 A. Frey, Bilder von Aarau und Umgebung, in: *Aarau 1923,* S. 26–29.
55 *SBZ* 37 (1901), S. 214.
56 A. Tuchschmid, Das neue Kantonsschulgebäude, in: *Kantonsschule 1896,* S. 29.
57 Siehe *INSA Baden.*
58 Michael Stettler, in: *Kdm AG* I (1948), S. 60.
59 *SKL* 3 (1913), S. 212–213.
60 Siehe *INSA Baden,* Kap. 2.
61 Vgl. Ulrike Jehle-Schulte Strathaus, «Historismus» und «Regionalismus». Gedanken zu zwei Schlagworten bei der Betrachtung von vier Werken aus dem Büro Curjel und Moser, in: *UKD* 30 (1979), S. 422–427, speziell S. 426–427.
62 *Kdm AG* I (1948), S. 121–126, 128–131, 75–77, 127–128.
63 *Bürgerhaus Aargau* (vgl. Kap. 4.4). Die Kommission des aargauischen Ingenieur- und Architektenvereins zur Vorbereitung des Bandes bestand aus J. L. Meyer-Zschokke, Direktor des Gewerbemuseums, C. H. von Albertini, kant. Hochbaumeister, und Architekt Hans Herzig. Vereinspräsident Ingenieur Ernst Bolleter, förderte wesentlich die Aufnahmearbeiten, welche zum grössten Teil von den Architekten Karl Ramseyer und Paul Siegwart (vgl. INSA *Altdorf,* Kap. 1.1: 1908) durchgeführt wurden, den Text schrieb Karl Ramseyer.

4.2 Abbildungsnachweis

Hier fehlende Angaben sind im Text oder in den Bildlegenden zu finden. Die Negative aller verwendeten Photographien befinden sich im Eidgenössischen Archiv für Denkmalpflege (INSA-Archiv) in Bern.

Verzeichnis der Neuaufnahmen nach Photographen

Rolf Bachmann, Photograph, Rapperswil: Abb. 4, 94, 114, 187, 202, 224, 227, 265, 281, 297.

INSA (Georg Germann): Abb. 134. Othmar Birkner 1975, 1983): Abb. 21, 52, 56, 58, 63, 66, 73, 74, 75, 77, 80, 81, 83, 84, 86, 87, 96, 97, 99, 109–113, 116–118, 120, 125–127, 131–133, 136–137, 139–142, 145–150, 153–163, 165–167, 169, 170, 173, 175–178, 181–183, 186, 190–192, 194, 196, 197, 198, 200, 204, 206, 217, 220, 225, 228–232, 239, 240, 244, 249–253, 256–261, 263, 264, 266, 268–271, 273, 275–280, 282–296. (Werner Stutz 1983): Abb. 53, 54, 57, 95, 98, 128–130, 138, 152, 203, 205, 207, 219, 233–236, 262, 272.

Jörg Müller, Foto + Grafik, Kölliken AG: Abb. 19.

Orell Füssli Graphische Betriebe, Zürich: Abb. 1, 2, 5, 7, 8, 15, 30, 37–42.

Georg Reinhardt, Photograph, Chur: Abb. 20.

Zentralbibliothek Zürich: Abb. 6, 11–14, 16, 22, 23, 25–29, 31–36, 43–50, 55, 59, 61, 62, 64, 65, 67–71, 76, 82, 88–93, 107, 108, 115, 119, 121, 135, 143, 144, 151, 168, 171, 172, 174, 179, 180, 184, 185, 189, 193, 195, 199, 201, 208–216, 218, 221, 226, 237, 238, 241, 243, 245–248, 254, 267, 274, 298.

Verzeichnis der Originalvorlagen nach Standorten

Aarau, Stadtbauamt, Archiv der Baugesuchpläne: Abb. 17, 18, 94, 114, 202, 224, 281, 297.

Aarau, Stadtmuseum Alt-Aarau im Schlössli: Abb. 19, 21, 25, 26, 52, 58, 74, 81, 83, 86, 126, 156, 169, 186, 196, 199, 204, 228–230, 249, 256, 268, 273. Stadtmodell: Abb. 135.

Chur, Staatsarchiv Graubünden, Korrespondenz zum Bau des Staatsgebäudes, Graben Nr. 30, 1877–1878: Abb. 9; Nachlass Richard La Nicca: Abb. 20.

Bern, Eidgenössisches Archiv für Denkmalpflege. Sammlung Wehrli und Photoglob: Abb. 51, 102–106, 188, 223.

Zürich, Swissair, Photo + Vermessungen AG, Archiv: Abb. 30.

Zürich, Zentralbibliothek, Graphische Sammlung: Abb. 3, 8, 23, 24, 64, 65, 78, 108, 121, 151, 172, 179, 184, 185, 189, 218, 221, 222, 226, 237, 255, 267, 274 Graphische Sammlung (Sammlung Künzli, Photographien um 1900): Abb. 55, 60, 62, 79, 143, 168. Graphische Sammlung (Postkartensammlung): Abb. 2, 7, 10, 119, 144, 171, 180.
Zentralbibliothek, Kartensammlung: Abb. 1, 28.

Verzeichnis bereits reproduzierter Vorlagen nach Publikationen

Für die abgekürzten Titel vgl. Kapitel 4.4 und S. 22.

Aarau 1896: Abb. 88.
Aarau 1923: Abb. 29.
Aarau 1970: Abb. 72, 100, 299.
Aarau 1978: Abb. 115.
Aarauer Njbl. 1946: Abb. 22.
Aarauer Njbl. 1975: Abb. 243.
Baudin 1909: Abb. 107.
Elektrizitätswerk Aarau 1913, S. 101: Abb. 59.
Elsasser 1951: Abb. 16, 27.
Elsasser 1983: Abb. 15, 187.
Fünfundsiebzig Jahre Jura-Cement-Fabriken Aarau-Wildegg 1882–1957, Aarau 1957: Abb. 242.
G. Grossen und A. Tuchschmid, *Das Elektrizitätswerk der Stadt Aarau 1893–1933:* Abb. 122–124.
Schützenfest Aarau 1924: Abb. 245–247.
SPWT 33 (1980): Abb. 164, 298.
Staehelin 1978, S. 369: Abb. 85.

4.3 Archive und Museen

Stadtarchiv Aarau, Rathaus, Rathausgasse Nr. 1: Amtliche Archivalien, einzelne Privatnachlässe.

Stadtbauamt, Rathausgasse 1: Baugesuchpläne, Pläne öffentlicher Bauten.

Staatsarchiv des Kantons Aargau, Aargauerplatz: Archiv der Inventarisation der Aargauischen Kunstdenkmäler.

Stadtmuseum Alt Aarau im Schlössli, Schlossplatz Nr. 23: Sammlungen zur kulturellen, wirtschaftlichen und politischen Vergangenheit der Stadt. Stadtansichten, Stadtpläne, «Stadtmodell, Brückenmodell» (siehe Kap. 4.5). Fotosammlung. Wohnräume des 16.–19. Jahrhunderts.

4.4 Literatur

Alphabetisches Verzeichnis der benützten Literatur und der verwendeten Abkürzungen. Für die gesamtschweizerische Literatur siehe das Abkürzungsverzeichnis S. 22.

Aarau 1896 = Adress-Buch der Stadt Aarau, Aarau 1896.
Aarau 1898 = Führer durch Aarau, Aarau 1898.
Aarau 1908 = Führer durch Aarau und Umgebung, Aarau 1908.
Aarau 1923 = Führer durch Aarau und Umgebung. Herausgegeben vom Verkehrs- und Verschönerungsverein, Aarau 1923.
Aarau 1933 = Hektor Ammann, *Alt-Aarau.* Mit Zeichnungen von Hans Steiner, Guido Frey und Felix Hoffmann, Aarau 1933.
Aarau 1956 = Altes und Neues Aarau. Hinweise auf Wesen und Geschichte einer kleinen Stadt. Redaktion Paul Erismann, Aarau 1956.
Aarau 1970 = Theo Elsasser und Paul Erismann, *Das alte Aarau.* 100 Jahre Aarauer Photobilder, Aarau 1970.
Aarau 1978 = Geschichte der Stadt Aarau. Von Alfred Lüthi, Georg Boner, Margareta Edlin und Martin Pestalozzi. Mit Literaturverzeichnis, Aarau 1978.
Aarauer Njbl. = Aarauer Neujahrsblätter. Hg. im Auftrage der Literarischen Gesellschaft Aarau von Freunden der Heimat, Aarau 1910 ff.

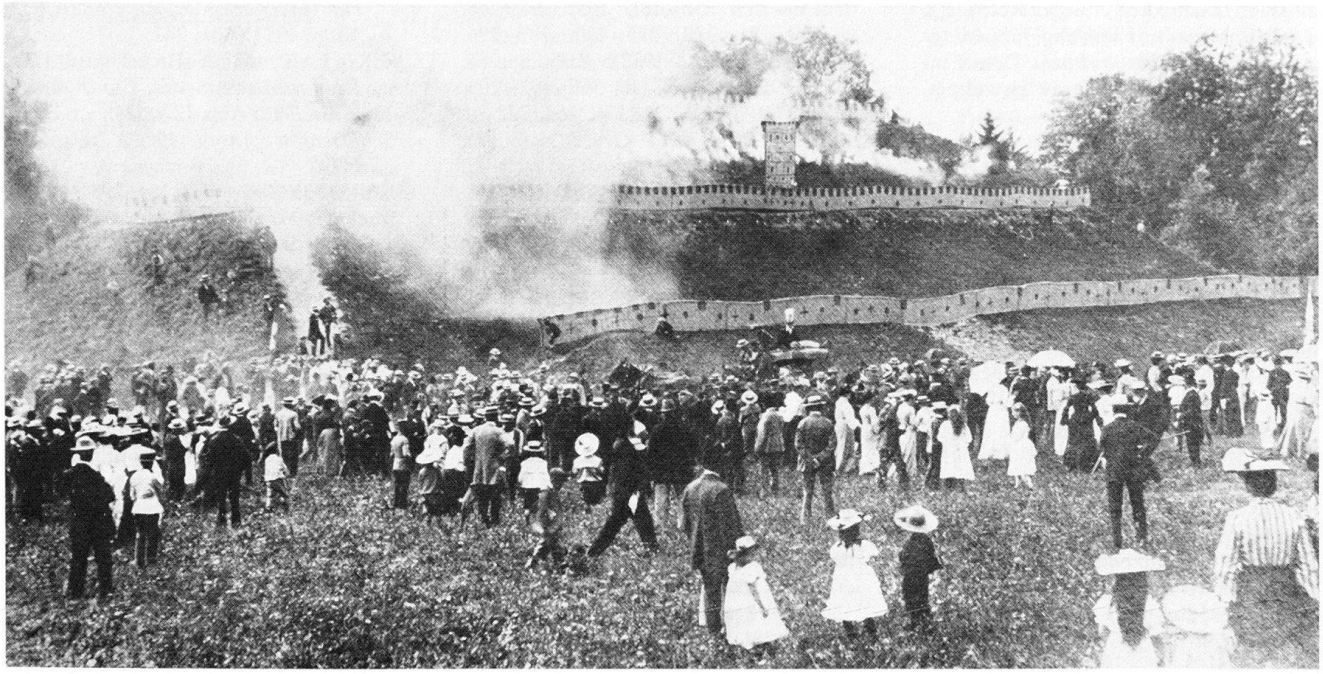

Abb. 299 Aarau, Freischarenmanöver 1904. Sturm der Kadetten auf die Bastion der Freischärler im Schachen.

Aarauer Stadtbilder 1934 = *Aarauer Stadtbilder aus vierhundert Jahren*, herausgegeben im Auftrage der Stadt Aarau von Walther Merz, Aarau 1934.

Biographisches Lexikon Aargau (1958) = O. Mittler und G. Boner, *Biographisches Lexikon des Aargaus 1803–1957*, Aarau 1958.

Bürgerhaus Aargau = Karl Ramseyer, Aarau, in: *Das Bürgerhaus im Kanton Aargau*, Zürich 1924 (Das Bürgerhaus in der Schweiz, hg. vom SIA, XIII), S. XXIV–XXX.

Elektrizitätswerk Aarau 1913 = *Das Elektrizitätswerk der Stadt Aarau 1893–1913*, Aarau 1913.

Elsasser 1951 = Theo Elsasser, Aus der Baugeschichte unserer Stadt, in: *Aarauer Njbl. 1951*, S. 30–51 (mit Plänen).

Elsasser 1983 = *Aarauer Stadtbilder aus fünf Jahrhunderten*. Hg. von der Ortsbürgergemeinde zur Feier «700 Jahre Stadtrecht Aarau». Gesammelt und kommentiert von Theo Elsasser, Aarau 1983.

Erismann 1948 = Paul Erismann, *700 Jahre Aarau*, Aarau 1948.

Erismann 1952 = Paul Erismann, *Anno dazumal in Aarau*, Aarau 1952.

Erismann 1957 = Paul Erismann, *Aarauer Strassennamen*, Aarau 1957.

Erismann 1965 = Paul Erismann, *Die Schulhäuser der Stadt Aarau*, Aarau 1965.

Feer 1964 = Eduard A. Feer, *Die Familie Feer in Luzern und im Aargau*, Bd. 2, Aarau 1964.

Felder 1968 = Peter Felder, *Aargauische Kunstdenkmäler*, Aarau 1968.

Festschrift Aarebrücke 1949 = *Festschrift zur Einweihung der neuen Aarebrükke in Aarau 1949*, Aarau, o. J. (1949).

Jura-Cement-Fabriken 1957 = *Fünfundsiebzig Jahre Jura-Cement-Fabriken Aarau-Wildegg 1882–1957*, Aarau 1957.

Kantonsschule 1896 = *Festschrift zur Eröffnung des neuen Kantonsschulgebäudes in Aarau*, Aarau 1896.

Kdm AG I (1948) = Michael Stettler, *Die Kunstdenkmäler des Kantons Aargau*. Band I. Die Bezirke Aarau, Kulm, Zofingen, Basel 1949.

RG = *Rechenschafts-Berichte des Gemeinde-Rathes über die Gemeinde-Verwaltung der Stadt Aarau*. Ab 1850.

Schäfer & Cie. = *Ad. Schäfer & Cie, Bauunternehmung und Baubüro*, Festschrift, o. J.

Schützenfest Aarau 1849 = *Eidgenössisches Freischiessen in Aarau*. Fest- und Schützenzeitung, Aarau 1849.

Schützenfest Aarau 1924 = *Festzeitung zum eidgenössischen Schützenfest 1924 in Aarau*, Aarau 1924.

SPWT = *Schweizer Pioniere der Wirtschaft und Technik* 33 (1980). Drei Aarauer Pioniere: Jakob Kern (1790–1867) von P. Vogel; Alfred Oehler (1883–1974) von W. Labhart; Arnold Roth (1890–1970) von W. Labhart, Zürich 1980.

Staehelin 1978 = Heinrich Staehelin, *Geschichte des Kantons Aargau 1803–1953*. II. Band, Baden 1978.

Suter 1924 = Hans Suter, *Die Eisenbahnpolitik des Kantons Aargau*. Dissertation Universität Bern, Aarau 1924.

Zschokke 1903 = Ernst Zschokke, *Historische Festschrift für die Centenar-Feier des Kantons Aargau 1903*, Aarau 1903.

Zschokke 1980 = Walter Zschokke, Die Fabriken am untern Stadtbach in Aarau, in: *archithese* 10 (1980), Nr. 5, S. 26–31.

Zschokke 1981 = Walter Zschokke, Die Fabriken am unteren Stadtbach in Aarau, in: *Aarauer Njbl. 1981*. 2. Folge, 55. Jahrgang, S. 37ff.

4.5 Ortsansichten und Modell

Ein chronologisches und topographisches Verzeichnis von Aarauer Stadtansichten, Teilansichten und Darstellungen von Festlichkeiten hat Walther Merz 1934 zusammengestellt: Walther Merz, *Aarauer Stadtbilder aus vierhundert Jahren*, herausgegeben im Auftrage der Stadt Aarau, Aarau 1934. Da dieses Register detailliert auch auf zahlreiche Stadtbilder aus der zweiten Hälfte des 19. Jahrhunderts hinweist, wird an dieser Stelle auf eine Liste verzichtet.

Reproduktionen gedruckter und photographischer Ansichten von Aarau nach 1850 finden sich vor allem in folgenden Publikationen: Theo Elsasser und Paul Erismann, *Das alte Aarau*. 100 Jahre Aarauer Photobilder. Aarau 1970. *Geschichte der Stadt Aarau*. Von Alfred Lüthi, Georg Boner, Margareta Edlin und Martin Pestalozzi, Aarau 1978. *Aarauer Stadtbilder aus fünf Jahrhunderten*. Von Theo Elsasser, Aarau 1983.

Sammlungen von Ansichten und Photos von Alt Aarau befinden sich im Stadtmuseum (Schlössli) sowie in der Zentralbibliothek Zürich, Graphische Sammlung (Photos von Carl Künzli). Die wohl erste Flugaufnahme von Aarau machte E. Spelterini um 1910 (Abb. in: *Aarau 1970*, S. 84, und *Aarau 1978*, S. 740). Weitere Flugaufnahmen in Flückiger-Mittelholzer 1926, S. 105; Boesch-Hofer 1963, S. 171; *Aarau. Porträt einer Stadt*, Aarau 1972.

Im Stadtmuseum befindet sich ein von Ingenieur Oscar Oehler um 1945 geschaffenes Stadtmodell, das den Zustand der Stadt Aarau um 1880 dokumentiert, sowie ein Modell der Kettenbrücke.

4.6 Ortspläne

Die Pläne 2, 3, 4, 9, 10, 12, 14, 16 befinden sich im Stadtmuseum Alt-Aarau (Schlössli), die Pläne 6, 7 in der Kantonsbibliothek Aarau, Plan Nr. 8 im Stadtbauamt. Siehe auch: Georg Boner, Die Entwicklung der Aarauer Gemeindegrenze, in: *Aarauer Njbl. 1970*, S. 49–79. Pläne aus der Zeit um 1800, z. B. der Erweiterungsplan von J. D. Osterrieth, sind beschrieben von W. Merz, in: *Aarauer Stadtbilder aus vierhundert Jahren*, Aarau 1934, S. 29. Im Stadtmuseum Alt-Aarau befinden sich: *Plan itinéraire de la Ville et Banlieux d'Arau*, Tuschzeichnung, koloriert, o. J. (um 1775); Katasterplan über das gesamte Gemeindegebiet, von Kyburz von Erlinsbach, um 1828–1830. Der zentrale Teil (Plan Nr. 4) ist leider verschollen.

1 Michaëliskarte, Ausschnitt Aarau 1:25 000 (Blatt X), 1837–1843 von Ernst Heinrich Michaëlis. Mit Einzeichnung der 1811 festgelegten Gemeindegrenzen. Reproduktion in: *Aarauer Njbl. 1970*, bei S. 56 und in *Aarau 1978*, S. 424–425.

2 *Plan der Stadt Aarau*, 1857 aus vorhandenen Plänen zusammengestellt und ergänzt durch F. Leemann, Ing.

3 *Übersichtsplan der Gemeinde Aarau*, 1860–1868 nach dem Kataster zusammengestellt, gezeichnet von F. Leemann, Ing., November/Dezember 1868.

4 *Übersichtsplan der Gemeinde Aarau*, 1869, 1:5000. Nach den Katasterplänen gezeichnet und reduziert, aufgenommen von F. Leemann, Ing. Lithographie von X. Amiet (Solothurn). Revision 1876 von Ing. H. Lindemann, Abb. in *Bürgerhaus Aargau*, S. 22.

5 *Vorschlag für neue Baulinien in Aarau*, 1874, 1:5000. Baulinienvorschlag von O. Zschokke, A. Rothpletz und A. Bosshardt. Lithographie von Völlmy & Niederhauser, Beilage zur Schrift gleichen Titels.

6 *Projekt für Erweiterung der Stadt Aarau*, 1874, 1:5000. Vorschlag der städtischen Commission. Beilage zum *Bericht zum Projekt für Erweiterung des Strassennetzes der Stadt Aarau an den Gemeinderath daselbst*, Aarau 1874.

7 *Historischer Plan der Stadt Aarau*, 1879, 1:5000. Aus älteren Plänen zusammengestellt und in den städtischen Übersichtsplan eingetragen durch F. Allemann, Ing.

8 *Aarau. Stadterweiterungsplan* 1879, von A. Gonzenbach, Ing. Mit Einzeichnung projektierter Erweiterungen im Osten, Süden und Westen der Stadt. Reproduktion in: *Aarauer Njbl. 1951*, S. 44.

9 *Aarau. Stadtplan für Brandfälle*, o. J. (um 1880), 1:5000, von U. J. Wittmer (Aarau), mit Einzeichnung der Hydranten und Spritzenhäuser.

10 *Brunnenleitungen Stadt* (Aarau), Plan von Utinger, o. J. (1880).

11 *Plan von Aarau*, 1888, 1:7500. Mit Eintragung der öffentlichen Gebäude. Faltplan, in: *Woerl's Reisehandbücher*. Führer durch Aarau und Umgebung, Würzburg und Wien 1888.

12 *Plan Gewerbskanal und Florettspinnerei Aarau*, 1891, 1:5000. Gesamtplan von Aarau mit bestehendem und projektiertem Gewerbekanal, A. Fleiner (Aarau), Oktober 1891.

13 *Stadtplan von Aarau*, 1895, 1:5000, von J. Wittmer; revidiert durch L. Rychner, Ing. 1895.

14 *Überbauungsplan Aarau*, 1897, 1:5000, von J. Wittmer (Aarau), revidiert durch L. Rychner 1895.

15 *Plan von Aarau*, 1898. Verlag von Müller & Trüb, Aarau. Mit Einzeichnung der öffentlichen Gebäude, in: *Aarau 1898*, bei S. 32.

16 *Feuerwehrplan der Stadt Aarau*, um 1900, 1:1000. Reduziert und gezeichnet nach den Katasterplänen. Mit Eintragung von Hydranten, Brandmauern usw. Verlag Müller & Trüb, Aarau.

17 *Historischer Plan von Aarau*, 1902, 1:9000. Gezeichnet von Maurice Borel und V. Attinger. Farbdruck mit Abgrenzung der städtebaulichen Entwicklungsräume, in: *GLS* I (1902), S. 2.

18 *Stadtplan von Aarau*, 1911, 1:8000. Mit Eintragung der öffentlichen Gebäude und Sehenswürdigkeiten, Gasthöfe und Restaurants, sowie der Tramlinie. Herausgegeben vom Verkehrs- und Verschönerungsverein Aarau. Lithographie von Huber, Anacker & Co (Aarau und Luzern), in: *Adress-Buch von Aarau 1913*.

19 *Plan der Gemeinde Aarau*, mit Einzeichnung des Hochspannungsnetzes, der Kabelleitungen, der Transformatorenstationen und der Centrale, 1913. Kohlmann & Läuchli (Aarau), in: *Elektrizitätswerk Aarau 1913*.

20 *Plan der Stadt Aarau*, 1921, 1:7000. Mit Eintragung öffentlicher Gebäude und Sehenswürdigkeiten, Gasthöfen, Restaurants und Aussichtspunkten. Herausgegeben vom Verkehrs- und Verschönerungsverein Aarau, in: *Aarau 1923*.

21 *Karte der Gemeinde Aarau*, 1964, 1:25 000. Ausschnitt aus der Landeskarte der Schweiz, 1964 (Blatt 1089). Mit eingezeichneter Gemeindegrenze, in: *Aarauer Njbl. 1970*, bei S. 57.

22 *Karte der Gemeinde Aarau*, 1970, 1:25 000. Ausschnitt aus der Landeskarte der Schweiz, 1970 (Blatt 1089). Mit eingezeichneter Gemeindegrenze, in: *Aarau 1978*, S. 175.

4.7 Kommentar zum Inventar

Die Inventarisierung in Aarau wurde 1975 von Othmar Birkner durchgeführt, in Koordination mit dem 1974 angefertigten ISOS-Inventar von Aarau (von Sybylle Heusser-Keller, Urs Krähenbühl und Werner Stutz). Ergänzungsarbeiten erfolgten 1983 unter Mitarbeit von Werner Stutz. Der 1974–1975 verfasste Text wurde 1982–1983 überarbeitet und im Rahmen der Gesamtredaktion ergänzt von Peter Röllin und Hanspeter Rebsamen. Ziel war eine möglichst umfassende Aufnahme des Baubestandes der INSA-Periode. Die im EAD in Bern aufbewahrte photographische Dokumentation, die nicht vollständig wiedergegeben werden konnte, belegt den Grundbestand. Dieser ist im Text des Inventarteiles 3.3 vollständig aufgelistet.

Für Hilfeleistungen und Auskünfte bei der Erfassung der Baueingabepläne im Archiv des Stadtbauamtes danken wir Frau Susanne Frey und den Herren Edwin Marti, Chef der Hochbauabteilung, Hans Eberli und René Koch. Für wertvolle Angaben zur Aarauer Stadtgeschichte und für die Beschaffung von Daten danken wir besonders den Herren Stadtbaumeister Gottfried Derendinger, Archivar Dr. Georg Boner, Archivar Hans Haudenschild, Kurt Hauser, Betreuer des Stadtmuseums Alt-Aarau im Schlössli, ferner Historiker Paul Erismann, Denkmalpfleger Dr. Peter Felder sowie Dr. Peter Hoegger, Inventarisator der Aargauer Kunstdenkmäler. Herr Architekt Walter Zschokke übernahm freundlicherweise die Durchsicht des Manuskripts und ergänzte es in vielen Teilen, wofür wir ihm besonders danken möchten.