Échos de l'EFGS

Objekttyp: **Group**

Zeitschrift: **Macolin : revue mensuelle de l'École fédérale de sport de Macolin et Jeunesse + Sport**

Band (Jahr): **41 (1984)**

Heft 9

PDF erstellt am: **24.05.2024**

Nutzungsbedingungen

Die ETH-Bibliothek ist Anbieterin der digitalisierten Zeitschriften. Sie besitzt keine Urheberrechte an den Inhalten der Zeitschriften. Die Rechte liegen in der Regel bei den Herausgebern.
Die auf der Plattform e-periodica veröffentlichten Dokumente stehen für nicht-kommerzielle Zwecke in Lehre und Forschung sowie für die private Nutzung frei zur Verfügung. Einzelne Dateien oder Ausdrucke aus diesem Angebot können zusammen mit diesen Nutzungsbedingungen und den korrekten Herkunftsbezeichnungen weitergegeben werden.
Das Veröffentlichen von Bildern in Print- und Online-Publikationen ist nur mit vorheriger Genehmigung der Rechteinhaber erlaubt. Die systematische Speicherung von Teilen des elektronischen Angebots auf anderen Servern bedarf ebenfalls des schriftlichen Einverständnisses der Rechteinhaber.

Haftungsausschluss

Alle Angaben erfolgen ohne Gewähr für Vollständigkeit oder Richtigkeit. Es wird keine Haftung übernommen für Schäden durch die Verwendung von Informationen aus diesem Online-Angebot oder durch das Fehlen von Informationen. Dies gilt auch für Inhalte Dritter, die über dieses Angebot zugänglich sind.

Ein Dienst der *ETH-Bibliothek*
ETH Zürich, Rämistrasse 101, 8092 Zürich, Schweiz, www.library.ethz.ch

http://www.e-periodica.ch

ECHOS DE L'EFGS

Je te prête mes yeux...

Etre aveugle et faire du vélo, voilà qui ne va pas de soi! C'est pourtant chose possible, maintenant, grâce au tandem et à la formation de couples composés d'une personne voyante et d'une autre non voyante. Il y a quelques semaines, accompagnés d'une équipe soignante et de quelques véhicules, cinq moniteurs ont ainsi prêté leurs yeux à cinq aveugles (quatre hommes et une femme) tessinois pour une expédition incroyable: Brigue–Macolin (le Simplon avait été traversé en voiture) par étapes journalières de 30 à 60 km! Sous la conduite de Fernando Bonetti, inspecteur fédéral J + S, la petite troupe arriva au pied du Jura, fatiguée mais heureuse. Elle fut reçue par Arnaldo Dell'Avo, rédacteur de MACOLIN version italienne, qui s'attacha à faire connaître à ses hôtes, entre autres choses, les «rondeurs» du haut-plateau en organisant une «course de côte contre la montre» en direction de la Fin du Monde!

Ce sont les Tessinois qui, en 1975 déjà, avaient lancé la formule des couples «voyants – non-voyants», dans le domaine du ski cette fois. Par la suite, elle s'est étendue à d'autres sports, comme la course à pied par exemple. Lorsque la Suisse aura élargi son réseau de pistes cyclables (tu ne rêves pas un brin, Jeannotat?), seule façon d'éviter les dangers considérables qui menacent en permanence les cyclistes qui se hasardent sur les routes, à l'heure actuelle, le tandem «je te prête mes yeux» deviendra, lui aussi, chose... courante! Pour le «mieux-être», pour l'épanouissement, pour le bonheur de ceux qui, s'il est vrai que leurs yeux sont éteints, voient doublement avec leur cœur! (Y. J.)

Un médecin et ses gosses à Macolin

Il s'appelle Daniel, le Dr Blanc, médecin généraliste quelque part dans le Valais central. Passionné de médecine du sport (comme beaucoup de ses confrères romands à l'heure actuelle) et de sport tout simplement, il s'est dit: «Pourquoi ne pas passer quelques jours de vacances là-haut, sous la tente, et avec mes gosses?» Pendant 15 jours, la petite troupe s'en est donné à cœur joie. Salut les sportifs! (Y. J.)

Tenero prend forme!

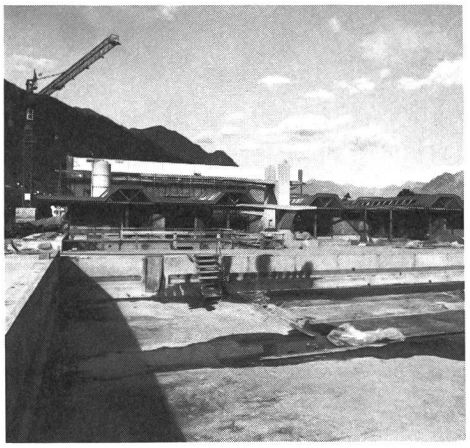

Comme je l'ai déjà dit à maintes reprises, le «Centre sportif national de la jeunesse», à Tenero, est en pleine période d'agrandissement. La première étape est presque arrivée à terme. En effet, le 26 juillet dernier, on a pu enrubanner le sapin et fêter, ainsi, la fin du gros œuvre en présence des parties intéressées et des autorités communales de l'endroit. Débutés le 22 février 1983, les travaux de cette première phase (il devrait y en avoir deux autres encore) ont fait surgir du sol les locaux et les installations suivants:

- une grande salle omnisports séparable en trois parties et munie de toute l'infrastructure indispensable: dépôt de matériel, vestiaires, douches, etc.
- une salle de musculation
- un grand hall d'entrée permettant la présentation d'expositions
- deux salles de théorie et des locaux administratifs
- des vestiaires pour les trois bassins extérieurs
- trois bassins extérieurs, à savoir: une piscine olympique (50 × 22 m), un bassin de plongeon (12 × 15 m) et un bassin d'initiation (16 × 8 m)
- deux terrains de football
- deux emplacements destinés à la pratique du volleyball et du basketball
- une piste de saut en longueur, une piste de saut à la perche et une aire de saut en hauteur.

L'inauguration officielle aura lieu le 27 septembre 1985. (Y. J.) ■