Zeitschrift: Macolin : revue mensuelle de l'École fédérale de sport de Macolin et Jeunesse + Sport

Herausgeber: École fédérale de sport de Macolin

Band: 46 (1989)

Heft: 2

Vorwort: École fédérale de sport de Macolin (EFSM)

Autor: Jeannotat, Yves

Nutzungsbedingungen

Die ETH-Bibliothek ist die Anbieterin der digitalisierten Zeitschriften auf E-Periodica. Sie besitzt keine Urheberrechte an den Zeitschriften und ist nicht verantwortlich für deren Inhalte. Die Rechte liegen in der Regel bei den Herausgebern beziehungsweise den externen Rechteinhabern. Das Veröffentlichen von Bildern in Print- und Online-Publikationen sowie auf Social Media-Kanälen oder Webseiten ist nur mit vorheriger Genehmigung der Rechteinhaber erlaubt. Mehr erfahren

Conditions d'utilisation

L'ETH Library est le fournisseur des revues numérisées. Elle ne détient aucun droit d'auteur sur les revues et n'est pas responsable de leur contenu. En règle générale, les droits sont détenus par les éditeurs ou les détenteurs de droits externes. La reproduction d'images dans des publications imprimées ou en ligne ainsi que sur des canaux de médias sociaux ou des sites web n'est autorisée qu'avec l'accord préalable des détenteurs des droits. En savoir plus

Terms of use

The ETH Library is the provider of the digitised journals. It does not own any copyrights to the journals and is not responsible for their content. The rights usually lie with the publishers or the external rights holders. Publishing images in print and online publications, as well as on social media channels or websites, is only permitted with the prior consent of the rights holders. Find out more

Download PDF: 06.07.2025

ETH-Bibliothek Zürich, E-Periodica, https://www.e-periodica.ch

EDITORIAL

Ecole fédérale de sport de Macolin (EFSM)

Yves Jeannotat

Nouvelle appellation

Tout comme la Commission fédérale de gymnastique et de sport (CFGS) est devenue Commission fédérale de sport (CFS), l'Ecole fédérale de gymnastique et de sport (EFGS) s'appelle, depuis le 1er janvier 1989, Ecole fédérale de sport de Macolin (EFSM)! A première vue, ces modifications peuvent paraître futiles. Dès qu'on entre en réflexion et que l'on remonte le cours du temps, pourtant, on se rend compte qu'elles constituent, bien au contraire, un pas d'une extrême importance, puisqu'elles touchent, entre autres, à un terme: la «gymnastique» – à prendre au sens large – considéré jusqu'alors comme «substantiel» et «distinct» du mot «sport», en raison d'une «connotation» folklorico-patriotique. Je n'oublierai jamais le «sermon» qui nous fut adressé à ce propos il y a 20 ans, à Raymond Pittet, alors chef de la rubrique sportive à la Tribune de Lausanne et à moi-même, prof. de français à l'Ecole professionnelle commerciale de Lausanne, alors que nous menions croisade pour obtenir exactement ce que vient de ratifier le Conseil fédéral. Comme quoi, avec de la patience...

Nouvelle orientation

Pour l'Institution des hauts de Bienne, le fait d'avoir été rebaptisée devrait avoir des conséquences sensibles à un moment où, parvenue à un carrefour, dans le domaine des sciences du sport, de par le départ du Dr Howald, elle s'est engagée dans une direction franchement nouvelle regroupant la recherche appliquée – laissant la recherche fondamentale aux universités –, l'assistance médicale et technique prêtée aux sportifs et aux entraîneurs, la psychopédagogie dynamique enfin. Si elle sait reconnaître ce qu'exige ce choix à moyen et à long terme, si elle fait ce qu'il faut – et personne ne peut en douter – pour y satisfaire, alors l'EFSM pourra, avec le soutien de la CFS, jouer un rôle d'exemple dans ces mondes si différents bien qu'apparentés que sont l'éducation physique et ses impératifs pédagogiques, le sport populaire et ses corollaires socio-culturels, le sport pour tous et ses apports hygiéniques, le sport de haut niveau et ses turbulences internationales.

Rôle de l'information

Toute entreprise vivant sciemment en vase clos se condamne elle-même à l'étiolement. Jusqu'à présent, le rayonnement international de l'EFSM émanait pour une bonne part de la personnalité et des qualités du chef de son Institut de recherches; pour une part aussi, mais bien moindre (participation extérieure limitée, à de rares exceptions près, à l'Allemagne de l'Ouest) à ses traditionnels symposiums. Or, il faut savoir que le fossé «reconnu» qui se creuse généralement entre la science et l'opinion publique est dû, pour l'essentiel, à la méfiance, elle-même résultat de la méconnaissance et du manque de transparence; en d'autres termes: à une information inexistante, insuffisante ou de mauvaise qualité. L'«information» est la matière première de la «communication», clé de la réussite au seuil du XXIe siècle!

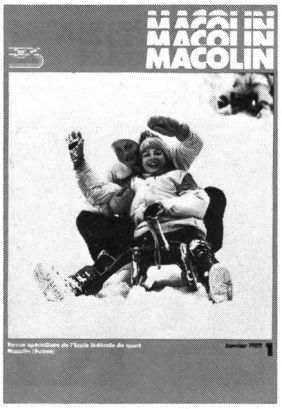

Le rôle de MACOLIN

Pour faire connaître et apprécier son image de marque, l'EFSM ne manque pas de canaux mais ceux-ci, faute de moyens et parfois de conviction, ne sont que partiellement opérationnels. Je suis toutefois certain, pour ma part que, grâce à la volonté d'anticipation dont sait faire preuve sa direction, elle amorcera dans ce secteur également une montée en première ligne rapide et bien ordonnée, puisque indispensable au succès de l'entreprise dans son ensemble et à la crédibilité de son fonctionnement.

En allant du centre vers l'extérieur, l'EFSM dispose de quatre instruments de communication: son organisation intercantonale relative au Mouvement J+S, ses divers services médiatiques matériels et personnalisés (bibliothèque, filmothèque et vidéothèque de prêt, service d'informations sportives techniques élargi, accueil, relations publiques), son service de presse et sa revue mensuelle. Les deux premiers sont, à l'heure actuelle, les mieux dotés, donc les plus efficaces; le troisième, pour être plus vigoureux, exigerait un engagement journalistique et une présence «sur le terrain» incompatibles, pour l'instant du moins, avec les contraintes administratives; MACOLIN enfin, lien apprécié en Suisse romande et seul véritable porte-voix international. Sur ce point, en dépit de moyens rédactionnels encore très artisanaux, le mensuel de l'EFSM est parvenu, à force d'enthousiasme et de persévérance, à tresser d'ores et déjà, avec le monde sportif suspendu entre l'application scientifique et le plaisir du jeu comme l'est la poésie entre la réflexion philosophique et l'improvisation spontanée, des liens solides et fiables. J'en veux pour preuve ce témoignage de Pierre Charreton, Maître de Conférences de littérature française à l'Université de Saint-Etienne: *«Je souhaite que l'‹esprit› prôné par MACOLIN s'étende plus largement dans toutes les pratiques du sport. MACOLIN accorde toujours une juste place à l'indispensable technique et aux nécessités de la compétition, mais ne cède jamais à l'imbécile frénésie du record ou de la victoire à tout prix. Chaque fois que l'occasion se présente – la dernière, à Chypre, dans le cadre du Colloque ‹Sports, Arts et Religions› organisé par Gilbert Andrieu de Parix X Nanterre – je parle de cette publication qui honore ses rédacteurs et l'Institution qu'elle représente en propageant un véritable esprit sportif et en mettant en jeu, en définitive, toute une conception de l'Homme.»* ■