Zeitschrift: Gioventù e sport : rivista d'educazione sportiva della Scuola federale di ginnastica e sport Macolin

Herausgeber: Scuola federale di ginnastica e sport Macolin

Band: 38 (1981)

Heft: 8

Rubrik: Gioventù+Sport

Nutzungsbedingungen

Die ETH-Bibliothek ist die Anbieterin der digitalisierten Zeitschriften auf E-Periodica. Sie besitzt keine Urheberrechte an den Zeitschriften und ist nicht verantwortlich für deren Inhalte. Die Rechte liegen in der Regel bei den Herausgebern beziehungsweise den externen Rechteinhabern. Das Veröffentlichen von Bildern in Print- und Online-Publikationen sowie auf Social Media-Kanälen oder Webseiten ist nur mit vorheriger Genehmigung der Rechteinhaber erlaubt. Mehr erfahren

Conditions d'utilisation

L'ETH Library est le fournisseur des revues numérisées. Elle ne détient aucun droit d'auteur sur les revues et n'est pas responsable de leur contenu. En règle générale, les droits sont détenus par les éditeurs ou les détenteurs de droits externes. La reproduction d'images dans des publications imprimées ou en ligne ainsi que sur des canaux de médias sociaux ou des sites web n'est autorisée qu'avec l'accord préalable des détenteurs des droits. En savoir plus

Terms of use

The ETH Library is the provider of the digitised journals. It does not own any copyrights to the journals and is not responsible for their content. The rights usually lie with the publishers or the external rights holders. Publishing images in print and online publications, as well as on social media channels or websites, is only permitted with the prior consent of the rights holders. Find out more

Download PDF: 02.07.2025

ETH-Bibliothek Zürich, E-Periodica, https://www.e-periodica.ch

Da un corso di formazione all'altro

Prosegue con particolare intensità e attenzione l'attività dell'Ufficio cantonale Gioventù + Sport. Dai corsi polisportivi invernali si è passati ai corsi di formazione e di aggiornamento di varie discipline; indi ci sarà il corso «Lingue e sport», per il quale è richiesta la collaborazione per la parte sportiva, il corso polisportivo estivo e parecchi altri corsi monitori. Insomma tutta una gamma di manifestazioni che necessitano di una organizzazione curata ed approfondita.
A cavallo tra la fine di giugno e l'inizio di luglio a Bellinzona e Castione erano di scena calcio, atletica leggera e alpinismo. Responsabile di tutta l'organizzazione era l'Ufficio cantonale Gioventù + Sport.

Calcio

Il corso di formazione per monitori G + S di calcio è sempre tra i più frequentati e anche in questa occasione 39 furono i partecipanti; tutti sono riusciti a conseguire il brevetto di monitore. Il corso è stato diretto dall'istruttore dell'ASF, Livio Bianchini, coadiuvato dagli esperti G + S Luigi Bartesaghi. Heinz Blumer, Paolo Locarnini e Aldo Binda. Damiano Malaguerra ha intrattenuto i partecipanti sull'utilità dei corsi polisportivi, che sanno suscitare nei giovani un vasto interesse.
Altre conferenze furono tenute dal signor Giampiero Branda sull'arbitraggio, dal dottor med. Nedad Ivaniscvic sull'infortunistica sportiva e i primi soccorsi e dall'esperto G + S Claudio Tedeschi che ha pure tenuto una dimostrazione pratica sui principi della condizione fisica.
Da rilevare ancora che i partecipanti al corso di formazione G + S 1 di calcio hanno avuto la opportunità di avere a disposizione, in un pomeriggio intero, una classe di allievi del F. C. Osogna per l'applicazione pratica degli insegnamenti avuti; occasione che è stata molto apprezzata.
Infine l'elenco dei nuovi monitori:
Abbondio Valerio, Morbio Superiore; Bertoli Marco, Lugano; Biffi Giuliano, Chiasso; Boffelli Giuseppe, Agra; Cadlini Floro, Viganello; Capoferri Giorgio, Claro; Casari Fabio, Montagnola; Chiappini Franco, Locarno; Comi Claudio, Chiasso; Dagani Loris, Lugano; De Bellis Luigi, Cassarate; Doneda Carlo, Osogna; Forni Eros, Villa Luganese; Franco Eugenio, Roveredo; Gobbo Mauro, Mendrisio; Gozzoli Luciano, Mendrisio; Grisetti Renzo, Bellinzona; Grossi Danilo, Gudo; Guggia Gildo, Giubiasco; Libanore Sandro, Viganello; Lusenti Bruno, Brè; Macciantelli Ferdinando, Ponte Capriasca; Morisoli Cleto, Montecarasso; Pagnamenta Fabrizio, Agno; Pedrotta Sergio, Golino; Pellegrini Sebastiano, Mendrisio; Peracchi Aronne, Minusio; Pesenti Diego, Pollegio; Poli Luca, Bellinzona; Poncini Angelo, Verscio; Quarenghi Lorenzo, Tesserete; Sansari Alfonso, Biasca; Santini Paolo, Losone; Tettamanti Pio, Vacallo; Piscazzi Paolo, Pratteln; Rusconi Gianfranco, Mendrisio; Galetti Eros, Savosa; Baierl Roberto, Magliaso e Del Fante Domenico, Massagno.

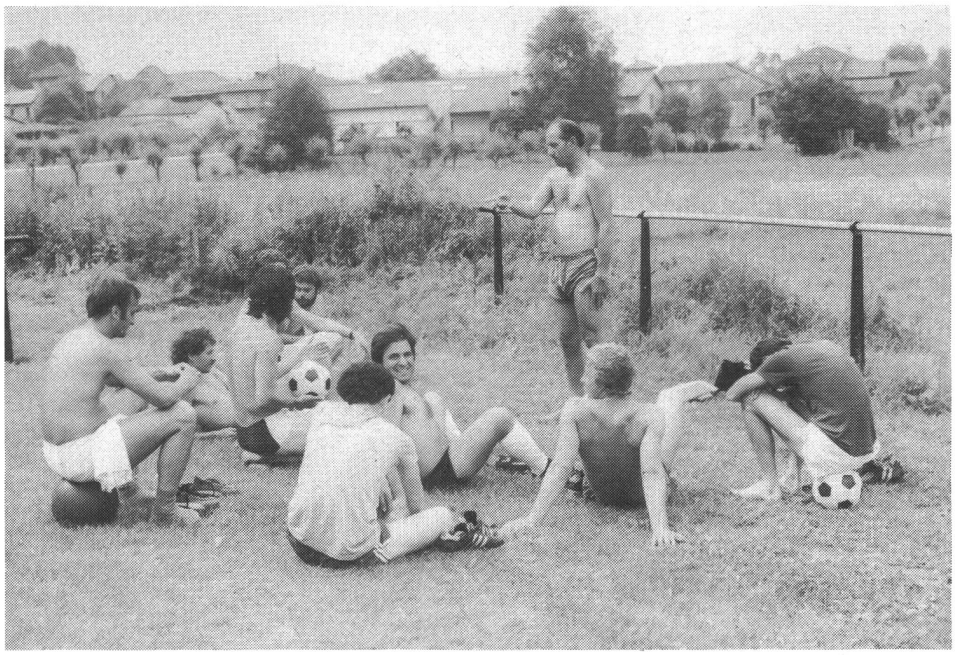

Corso di aggiornamento

Nel primo fine settimana di luglio ha pure avuto luogo a Castione un corso di aggiornamento per monitori G+S di calcio che dovevano rinnovare la qualifica, perché giunta alla scadenza dei tre anni di validità. Ben 42 i partecipanti a questo corso molto azzeccato e altrettanto ben organizzato e con un ambiente veramente amichevole, grazie anche alle capacità degli istruttori, Remo Pullica, capo corso, Heinz Blumer e Sandro Molnar. Il tema principale svolto a questo corso è stato il perfezionamento del tiro in rete, con la partecipazione dell'esperto G+S e allenatore di calcio Louis Maurer, e la presentazione pratica di Pullica il quale si è valso pure dell'ausilio di mezzi audiovisivi. Una dimostrazione pratica l'ha inoltre data il docente di educazione fisica e giocatore Claudio Tedeschi.

Atletica leggera

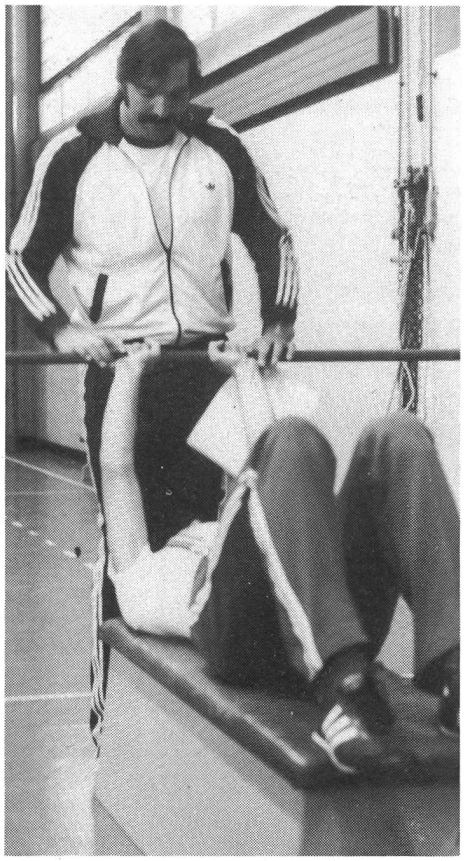

Anche per questa disciplina si è avuto modo di tenere nel nostro Cantone un corso di formazione G+S 2. La partecipazione, a dire il vero, non è che sia stata confortante se si pensa che solo 8 erano i monitori che vi presero parte; davvero un po' pochi! Per contro il risultato ottenuto in questo corso è stato maiuscolo. Interesse, attenzione e disponibilità; questi i fattori che hanno caratterizzato l'ambiente, dal 27 giugno al 3 luglio a Bellinzona e a Castione. Ovviamente con queste premesse gli istruttori, Paolo Stadler, capo corso, Ivo Pisoni, Gabriele Merlini e Walter Ostini, non hanno avuto difficoltà a vedersi concretizzare i loro insegnamenti. Va detto inoltre che la presenza del capo della disciplina alla Scuola di Macolin, Jean-Pierre Egger, ha contribuito a rendere ancora più efficace l'istruzione, sia per la sua qualificata esperienza nel campo atletico e sia anche per la grande comunicativa che sa esprimere. Egger si è particolarmente interessato dei corsi polisportivi la cui concezione è stata ampiamente illustrata da Damiano Malaguerra. Una parte del corso è stata riservata (si trattava di una novità) all'iniziazione dell'attività complementare dando la possibilità ai partecipanti di fare dell'alpinismo, della canoa (sul tratto del fiume Ticino che va da Claro a Gnosca) e del tennis da tavolo.

Questa iniziazione all'attività complementare è pure stata sperimentata al corso di formazione G+S 1 di calcio, dove uno spazio adeguato si è altresì lasciato all'animazione. Ormai l'animazione (in pratica l'occupazione giusta del tempo libero negli spazi vuoti di un corso con i giovani) deve essere considerata parte integrante e importante di ogni programma di attività G+S.

Da ricordare infine che sabato 27 giugno tutti i partecipanti al corso di formazione G+S 2 di atletica leggera hanno avuto l'occasione di presenziare al meeting Roberto Curti, una competizione sportiva internazionale, come gareggianti (qualcuno) o come lavoro di gruppo da svolgere.

Questi i nuovi monitori G+S 2:

Bizzozzero Carlo, Locarno; Cereghetti Giorgio, Chiasso; Manni Giorgio, Gordola; Paioni Pierluigi, Contone; Poncetta Nadia, Bignasco; Sala Ambrogio, Riva San Vitale e Supersax Tino, Melide.

Alpinismo

Pure per questa disciplina, che gradatamente, anche se lentamente, viene sempre più scoperta dai giovani, si è tenuto a Castione, dal 30 al 31 maggio 1981, un corso di aggiornamento per i monitori G+S qualificati nell'alpinismo. 19 erano i partecipanti con due guide diplomate: Aldo Verzaroli, direttore della parte tecnica e Pierre Alain Hoffer, di Les Diablerets, quale capo classe. Il corso era imperniato, oltre che sulla parte prettamente tecnica, sull'aiuto al compagno e a questo compito ci ha pensato il Dott. med. Werner Schmid di Giubiasco il quale si è valso della collaborazione dei due provetti samaritani, Oscar Tami

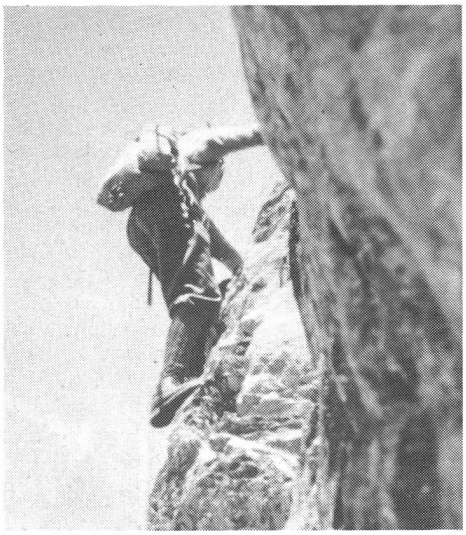

di Olivone, e Giuseppe Colombo di Chiggiogna.

Anche in questa occasione si è voluto porre l'accento sull'opportunità di inserire nei corsi G+S l'attività polisportiva. E in questo ordine di idee Damiano Malaguerra, che è il responsabile dell'Ufficio cantonale, ha fatto una presentazione, dapprima teorica e poi pratica delle molteplici possibilità che esistono al riguardo.

Ci sono state infatti esercitazioni di canoa nel fiume Ticino, vari tornei di pallavolo, badminton, soft-tennis, uni-hockey (hockey da palestra) e tiro ad aria compressa; una vasta panoramica su quanto si può organizzare per rendere maggiormente piacevole e variato un corso Gioventù+Sport. Il corso di aggiornamento per monitori di alpinismo ha indubbiamente avuto un esito positivo come ci conferma del resto uno dei partecipanti, Giuseppe Brenna, il quale l'ha così definito: «il corso di aggiornamento per monitori di alpinismo, tenutosi a Castione, è stato, a mio parere, molto interessante e ben organizzato. Il fatto di restare «in basso» favorisce indubbiamente lo svolgimento di più pratiche sportive e lezioni teoriche.»

Da notare da ultimo che il corso è stato visitato dal signor Gubert Luck, membro della commissione di alpinismo, il quale non ha nascosto la sua soddisfazione per il lavoro svolto e per la serietà d'intenti.

Prima di concludere una parola di ringraziamento al Gruppo canoisti Ticino per la loro collaborazione che ha permesso a tutti di provare il fascino che sa suscitare una «trasferta» in canoa e una al Municipio di Arbedo-Castione il quale ha concesso l'uso del Centro scolastico di Castione; un edificio che si è rilevato molto funzionale per l'organizzazione di corsi G+S.

Corso G+S alla Diavolezza

Ancora una volta la meravigliosa regione della Diavolezza è stata la meta di un corso monitori G+S B di sci e allenatori regionali, organizzato dall'Ufficio cantonale Gioventù+Sport dal 6 all'8 giugno 1981.
Sull'esito del corso stesso, sentiamo il parere di un partecipante, il signor Nedy Sbardella, di Giubiasco:
«Secondo la mia opinione il corso di aggiornamento è risultato tecnicamente molto valido favorito anche dal tempo e dalla neve, in complesso ottima. L'istruzione è stata impartita da Damiano Malaguerra, esperto IASS/G+S e dall'IS e allenatore FSS Ueli Grundisch, di Gstaad e certamente i 13 partecipanti ne hanno tratto un buon profitto, sia per quanto attiene alla tecnica pura, sia per quanto riguarda le altre possibilità che esistono per rendere l'insegnamento che verrà poi esteso ai giovani, più dinamico, più piacevole e più variato. Nelle attività complementari che si possono realizzare nei corsi G+S infatti numerose sono le discipline sportive praticabili nel «dopo-sci», per occupare lo spazio libero. Noi alla Diavolezza abbiamo fatto del calcio, del soft-tennis, del tennis, del badminton, del nuoto e c'era persino la possibilità di fare dell'equitazione.
Una nota positiva anche per il vitto e l'alloggio, all'Hotel della Posta, a Pontresina.»

Materiale G+S di hockey su ghiaccio

Ricordiamo che la SFGS mette a disposizione dei corsi G+S della disciplina sportiva hockey su ghiaccio il seguente materiale:

- coni stradali
- tele segnaletiche
- porte fittizie
- equipaggiamenti da portiere

Gli *8 equipaggiamenti da portiere* di cui la SFGS dispone saranno attribuiti in funzione dei seguenti criteri:

- 1 equipaggiamento da portiere per organizzazione
- Priorità:
  1. corso G+S delle scuole
  2. corso G+S di club di campagna o di valle
  3. corso di sport scolastico (non G+S)
- Durata d'attribuzione: durata del corso, ma al massimo dal 1.o ottobre 1981 al 15 aprile 1982.

Potranno essere prese in considerazione solo le ordinazioni inviate entro il *15 settembre 1981* al competente Ufficio cantonale G+S (Ticino: via Nocca 18, 6500 Bellinzona; Grigioni: Quaderstrasse 17, 7001 Coira).

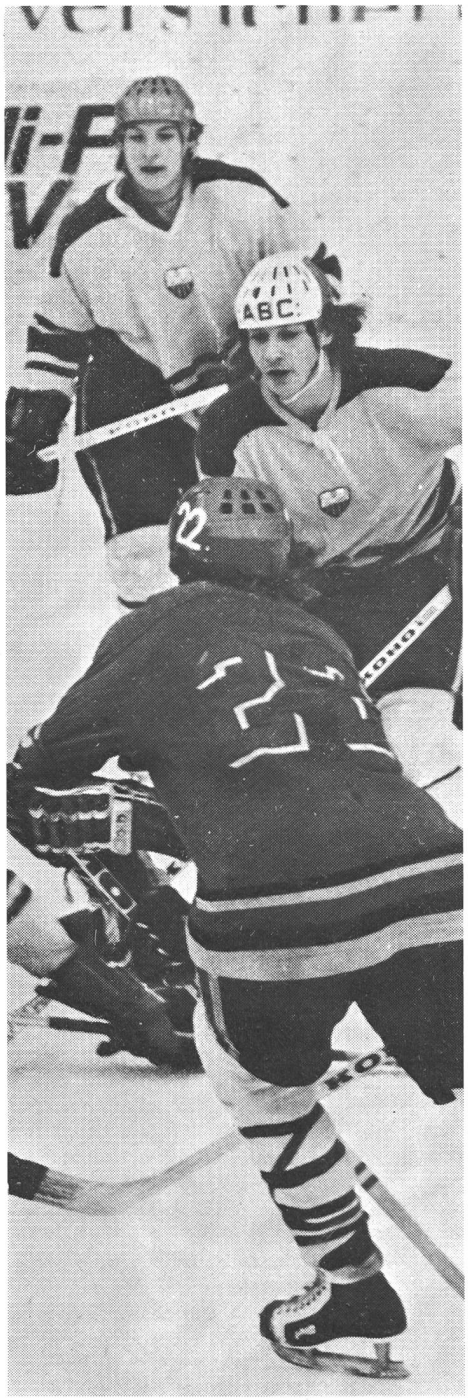

Formazione dei quadri, CC 81/83

1. Periodo di transizione

Fino al settembre 1983, i monitori 3 possono essere ingaggiati, senza riconoscimento formale di formatori, nella formazione e nel perfezionamento di monitori. A partire dall'ottobre 83, potranno essere ingaggiati per questi corsi solo formatori riconosciuti.

Eccezione: *calcio* (già finora solo esperti quali formatori);
escursionismo e sport nel terreno: tutti i monitori 3 possono immediatamente essere riconosciuti formalmente quali formatori (formazione dei formatori già contemplata negli attuali CM 3).

L'obbligo CC per consiglieri e formatori è valido solo a partire dal 1.9.83.

2. Qualificazione di formatore nei Corsi centrali

Monitori 3, che sono già stati ingaggiati quali formatori, riceveranno nei CC dall'autunno 1981 all'estate 1983 la qualificazione formale quali formatori.
Ciò *non è valido* nelle seguenti discipline, ove la formazione di formatore è associata alla formazione d'esperto: alpinismo/sci-escursionismo, pallacanestro, calcio, pallamano, pallavolo e corsa d'orientamento.

3. Condizioni d'ammissione per monitori 3 ai corsi centrali 1981–1983

Attività antecedente quale monitore G+S (senza precisazione quantitativa)
e
ingaggio antecedente quale formatore in CM, CP o CS (senza precisazione quantitativa)
e
raccomandazione per la formazione e impegno d'ingaggio dell'Ufficio cantonale G+S o della Federazione che dispone di un accordo di formazione con la SFGS od organizzazione cantonale di formazione di maestri.
Per l'annuncio si richiede il formulario «Annuncio al corso centrale» e la carta di controllo monitore con le indicazioni in merito alla formazione e all'attività.
Questa regola non si applica alle discipline citate sotto cfr. 1 e 2.