Rätsel

Objekttyp: **Group**

Zeitschrift: **Nebelspalter : das Humor- und Satire-Magazin**

Band (Jahr): **116 (1990)**

Heft 18

PDF erstellt am: **06.06.2024**

Nutzungsbedingungen

Die ETH-Bibliothek ist Anbieterin der digitalisierten Zeitschriften. Sie besitzt keine Urheberrechte an den Inhalten der Zeitschriften. Die Rechte liegen in der Regel bei den Herausgebern.
Die auf der Plattform e-periodica veröffentlichten Dokumente stehen für nicht-kommerzielle Zwecke in Lehre und Forschung sowie für die private Nutzung frei zur Verfügung. Einzelne Dateien oder Ausdrucke aus diesem Angebot können zusammen mit diesen Nutzungsbedingungen und den korrekten Herkunftsbezeichnungen weitergegeben werden.
Das Veröffentlichen von Bildern in Print- und Online-Publikationen ist nur mit vorheriger Genehmigung der Rechteinhaber erlaubt. Die systematische Speicherung von Teilen des elektronischen Angebots auf anderen Servern bedarf ebenfalls des schriftlichen Einverständnisses der Rechteinhaber.

Haftungsausschluss

Alle Angaben erfolgen ohne Gewähr für Vollständigkeit oder Richtigkeit. Es wird keine Haftung übernommen für Schäden durch die Verwendung von Informationen aus diesem Online-Angebot oder durch das Fehlen von Informationen. Dies gilt auch für Inhalte Dritter, die über dieses Angebot zugänglich sind.

Ein Dienst der *ETH-Bibliothek*
ETH Zürich, Rämistrasse 101, 8092 Zürich, Schweiz, www.library.ethz.ch

http://www.e-periodica.ch

Rätsel Nr. 18

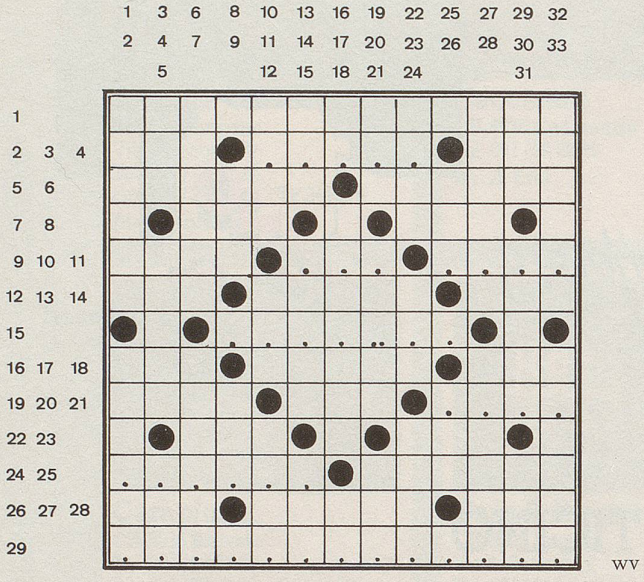

wv

Das Streben nach Vollkommenheit ...

Waagrecht: 1 seine Vorteile werden in den Kantonen noch hoch gepriesen; 2 der Gibbon mit den weissen Händen und Füssen; 3 ?????; 4 Unanständigkeit ist doch keine!; 5 Isis sammelte seine Teile und belebte sie; 6 einst eine Vorstadt und jetzt ein Teil von Antwerpen; 7 sein, wenn es schon vorbei ist; 8 darin verfängt sich mancher erste Aufschlag; 9 würde sich mancher gerne raufen, wenn er's noch hätte; 10 ???-; 11 ????; 12 der Rest von Bern im fränkischen Haus; 13 ist bei Giften und Heilmitteln besonders abzuwägen; 14 der Dame Hinterteil wird zur welschen Seele; 15 M?????n (ch = 1 Buchstabe); 16 erdgöttlicher Ägypter, der sich oft auch mit G schreibt; 17 sagen Schweizer Eltern oft zur Tochter; 18 damit wird der Ben zum Glockenturm; 19 taufrisches Schiffstau; 20 rast auf vielen Rädern durch Europa; 21 ????; 22 da gibt's koa Sünd und meist auch koa Milch; 23 macht als Miss schlechte Musik; 24 ??????; 25 bauten sich einst Hütten aus Rindermist in Ostafrika; 26 die Menschen gehören nur zu einer und sind doch so verschieden; 27 flächenmässig grösster Staat Afrikas; 28 steht am einen Ende der Champs Elysée; 29 ???r?????l???.

Senkrecht: 1 bald ausgestorbene Minizirkusartisten; 2 einst die polnische Krönungsstadt; 3 umfasst die meisten unabhängigen Staaten Amerikas; 4 heute etwas umstrittene Streitmacht; 5 Teil der wiederkehrenden Verzierungen; 6 hat im Prinzip ein vielgefragtes Radio; 7 reiten keineswegs immer den Amtsschimmel; 8 nicht oft zu sehen; 9 planmässig gekürzt; 10 buchstäblich arabischer Befehlshaber; 11 gebeugter Artikel; 12 Daniel Defoe schilderte diese Seuche von London; 13 ein Fürst aus Abessinien; 14 so lange geht's bis zum nächsten Vollmond; 15 ... Geduld, auch diese Antwort wird sich finden; 16 ante Christum; 17 füllt Kassen, haut damit hoffentlich nicht ab und 18 bleibt also ..; 19 literarum humanum doctor; 20 die oft allzu junge Tochter des Bruders (ch = 1 Buchstabe); 21 Vorname des frühen Film- und Sexstars West; 22 Schweizer Maler der letzten Jahrhundertwende; 23 lächelt bei Schiller; 24 ellenlange Braunalgen; 25 auch das gibt es: Union Européenne de la Carrosserie; 26 der eine malte nach Skizzen von Rubens, der andere bei Tintoretto in Venedig; 27 Flotow verewigte sie in einer seiner Biedermeieropern; 28 japanisch kleine Formen grosser Bäume; 29 schluckt Frau Thatchers Stimmzettel; 30 blättert von alten Reklameschildern; 31 von Autos umströmtes Denkmal in Paris; 32 lügen nie, meint Frau Teissier; 33 in allen Merkmalen übereinstimmend und doch nicht identisch.

Auflösung des Kreuzworträtsels Nr. 17

Wer ein Aas schüttelt, der macht den Gestank noch ärger. *Werner Bergengruen*

Waagrecht: 1 Etappe, 2 Ahlsen, 3 Neuigkeit, 4 Bidets, 5 Triage, 6 Lur, 7 Einer, 8 der, 9 Eris, 10 GRI, 11 Oele, 12 macht, 13 Vrldn, 14 Owo, 15 den, 16 Arara, 17 Rebat, 18 Gest-, 19 ank, 20 noch, 21 LTT, 22 Noyon, 23 Rho, 24 aerger, 25 meiste, 26 Apfelmost, 27 Ablupf, 28 Annecy.

Senkrecht: 1 Emblem, 2 Aglaia, 3 Jurakrete, 4 Andric, 5 astral, 6 (Kana)pee, 7 short, 8 GPU, 9 Pute, 10 TWA, 11 (lü)pfen, 12 eisig, 13 ao Ref., 14 Nrn., 15 any, 16 Aktei, 17 Komma, 18 Herr, 19 VER, 20 Neon, 21 LII, 22 (H)ornen, 23 i.S.N., 24 Stadel, 25 Borste, 26 Geldmacht, 27 Nieren, 28 Thoeny.

GESUCHT WIRD . . .

Noch heisst sein Name Namenlos. Sein Vorname: Schorsch. Geboren 1903 im württembergischen Hermaringen, verläuft seine Jugend ohne Sensationen. Seine Mutter beschäftigt sich viel mit ihm und beeinflusst ihn auch religiös. Noch im Verhör schlägt sich diese Beeinflussung nieder: «Ich glaube, dass sich nichts in der Welt abspielt, von dem Gott nichts weiss ... Ob er sich bei meiner Tat dreingemischt hat und den Führer früher weggehen liess, weiss ich nicht.» Die «Vorsehung» liess an jenem 8. November 1939 den Führer dreizehn Minuten früher den Münchner Bürgerbräukeller verlassen, weil er unbedingt noch den Nachtzug nach Berlin erreichen wollte. Es sind wohl die gewichtigsten dreizehn Minuten der Weltgeschichte, weil sie wohl Abermillionen Menschen gerettet hätten. Die «Führungsspitze» hätte nicht mehr existiert. Gebastelt hat die Zeitbombe ein hochbegabter Schreinergeselle, der in der Freizeit Uhren flickte und Zither spielte. Nach Beendigung seiner «Höllenmaschine» kniete er sich nächtelang unentdeckt am Boden des Bürgerbräukellers nieder, um den Pfeiler hinter Hitlers Redepult auszuhöhlen. Bei der Vernehmung zeugten seine zerschundenen Knie davon. Die Bombe zündete auf die Minute genau. Nur eben: Hitler nahm das Geständnis nicht an, sondern liess daraus die Theorie eines englischen Komplotts basteln, womit er nach der Eroberung Englands in London aufwarten wollte, auch mit Schorsch. Darum wurde dieser vorerst verschont und durfte mit Zusatzrationen die «Höllenmaschine» nachbauen und – Zither spielen. Als Ende 1944 die Chancen für den deutschen Endsieg drastisch sanken, wurde Schorsch von Sachsenhausen ins KZ Dachau *überstellt,* wo er am 9. April 1945, bevor Himmler die Zyankalikapsel nahm, ermordet wurde. Am gleichen Tag starben Dietrich Bonhoeffer und Admiral Canaris. Sein Name aber, der doch ebenso schwer wiegt, steht auch heute noch in keinem Lexikon. Diese Vita, auf dass sich das ändere!
Wie heisst der unbekannte Held des Zweiten Weltkriegs?

Heinrich Wiesner

Diese Frage wird auf Seite 48 beantwortet.

S C H A C H

Psychologie und Schach haben eigentlich wenig miteinander gemeinsam, viel weniger jedenfalls, als man gemeinhin annehmen möchte. Die Spitzenspieler der Welt vertrauen ganz einfach lieber auf starke Züge denn auf Psychoterror oder dergleichen. Einzelne Phänomene sind immerhin schwer rational erklärbar, sie basieren eben auf Angst und Unbehagen. Der Ungar Lajos Portisch, seit bald drei Jahrzehnten zur Weltspitze gehörend, spielt in jedem Turnier der Welt an sich um den Sieg mit. Und wenn er die weissen Steine führt, wird der Schwerarbeiter unter seinesgleichen erst recht zum «Riesen». Nur gegen einen offenbar nicht: Garri Kasparow hat ihm wie auch den meisten Koryphäen vergangener Tage den Schneid abgekauft. Das Turnier im spanischen Linares, welches Kasparow vor drei weiteren Sowjetrussen gewann, lieferte dazu wieder einige Beispiele. Und sah Portisch gegen den Weltmeister mit Weiss in nur 27 Zügen verlieren. Fazit: Wenn Portisch gegen Kasparow am Brett sitzt, scheint seine Logik zu streiken, scheint alles Wissen dahin. Den Gewinnzug jedenfalls, den Schwarz jetzt ausführen konnte, werden Sie sicher unschwer finden, weniger klar wäre eher, warum Portisch zuletzt Kg1-g2 gezogen hatte und damit genau die Kombination ermöglichte. Was spielte Kasparow? *j.d.*

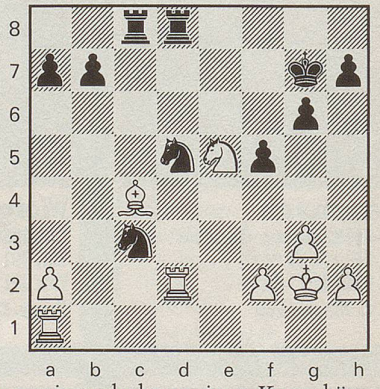

Auflösung auf Seite 48