Verzeichnis der Autobesitzer Nidwalden

Objekttyp: **Group**

Zeitschrift: **Nidwaldner Kalender**

Band (Jahr): **131 (1990)**

PDF erstellt am: **26.05.2024**

Nutzungsbedingungen

Die ETH-Bibliothek ist Anbieterin der digitalisierten Zeitschriften. Sie besitzt keine Urheberrechte an den Inhalten der Zeitschriften. Die Rechte liegen in der Regel bei den Herausgebern.
Die auf der Plattform e-periodica veröffentlichten Dokumente stehen für nicht-kommerzielle Zwecke in Lehre und Forschung sowie für die private Nutzung frei zur Verfügung. Einzelne Dateien oder Ausdrucke aus diesem Angebot können zusammen mit diesen Nutzungsbedingungen und den korrekten Herkunftsbezeichnungen weitergegeben werden.
Das Veröffentlichen von Bildern in Print- und Online-Publikationen ist nur mit vorheriger Genehmigung der Rechteinhaber erlaubt. Die systematische Speicherung von Teilen des elektronischen Angebots auf anderen Servern bedarf ebenfalls des schriftlichen Einverständnisses der Rechteinhaber.

Haftungsausschluss

Alle Angaben erfolgen ohne Gewähr für Vollständigkeit oder Richtigkeit. Es wird keine Haftung übernommen für Schäden durch die Verwendung von Informationen aus diesem Online-Angebot oder durch das Fehlen von Informationen. Dies gilt auch für Inhalte Dritter, die über dieses Angebot zugänglich sind.

Ein Dienst der *ETH-Bibliothek*
ETH Zürich, Rämistrasse 101, 8092 Zürich, Schweiz, www.library.ethz.ch

http://www.e-periodica.ch

Der Zugriff auf das Verzeichnis der Autobesitzer Nidwaldens bzw. Obwaldens ist gesperrt.

L'accès au Verzeichnis der Autobesitzer Nidwaldens resp. Obwaldens est bloqué.

Access to the Verzeichnis der Autobesitzer Nidwaldens resp. Obwaldens is blocked.

8. Erstmals fand ein Lager der «**Behinderten Sportgruppe**» Nidwalden in Grindelwald statt. Die Teilnehmer kehrten nach einer Woche begeistert nach Hause zurück, konnten sie doch nicht nur viele Touren und Wanderungen unternehmen, sondern kamen sich in gemeinsamen Sorgen näher.

8. In Kehrsiten hielt **Maria Bellmont** nach vierzig Jahren die letzte Schulstunde. Sie hat mindestens drei Generationen Kehrsiter erzogen und schulisch ausgebildet, was ihr die Kehrsiter mit einer grossen Klassentagung und einem Dorffest dankten.

9. Anlässich der **Lehrabschlussprüfung** konnten 259 Lehrlinge und Lehrtöchter den Fähigkeitsausweis entgegennehmen. Mit der Note 5,8 erreichte Vreni Töngi als Sattlerin die beste Abschlussnote.

12. Die ausserordentliche Gemeindeversammlung von Dallenwil wählte für den vorzeitig zurückgetretenen Gerhard Kesseli den bisheri-

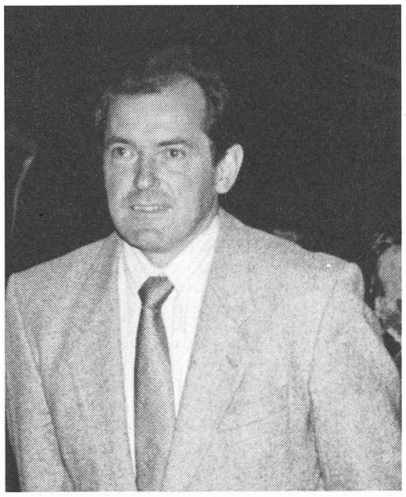

2. Gleich drei Seelsorger in Nidwalden konnten das **goldene Priesterjubiläum** feiern. Es waren dies der Oberrickenbacher-Kaplan Gustav Wyss, der Wiesenberger-Kaplan Peter Eugen Mederlet und der Wallfahrtskaplan von Maria Rickenbach, Erwin Hodel.

9. Die **Feldmusik Beckenried** konnte den hundertsten Geburtstag feiern. Die Musikanten taten dies mit einem grossen Fest und selbst Abfahrts-Trainer Josef Stalder griff mit dem ältesten Beckenrieder Musikant Josef Niederberger bei der «AK-Musik» zum Instrument.

gen Vizepräsidenten **Gregor Gut** zum Gemeindepräsidenten. Neuer Gemeinderat wurde Hans Niederberger.

13. Einer Statistik ist zu entnehmen, dass in Nidwalden der **Wohnungsmarkt** total ausgetrocknet ist. Andrerseits sind die Bodenpreise so in die Höhe gestiegen, dass es vielen nicht mehr möglich ist, eine Neuwohnung zu mieten.

18. Die Imker sorgen sich um die gefährliche **Varrao-Milbe,** die bereits in Engelberg entdeckt wurde. In Nidwalden ist diese Krankheit noch nicht festgestellt worden. Allerdings wurden Vorsorgemassnahmen angeordnet.

9. Anlässlich des **Innerschweizer Schwingfestes** in Baar eroberten Martin Odermatt, Franz Odermatt und Sepp Durrer den Kranz und konnten sich selbstverständlich zusammen mit zehn anderen Ob- und Nidwaldner Schwingern für das «Eidgenössische» in Stans qualifizieren.

25. Der **Jodlerklub Alpina-Cheerli** Wolfenschiessen begab sich zur Feier des Nationalfeiertages nach Brasilien. Begleitet wurden sie von «Suportern», die die gut zwei Wochen dauernde Reise mitmachten. Gleich mehrmals feierten dann die Wolfenschiesser den Nationalfeiertag, da sie mehrere Schweizer Kolonien besuchten.

25. Der Landschaftsschutzverband Vierwaldstättersee gibt bekannt, dass er die Untertunnelung des **Loppers** und die Verlegung der Autobahn in den Berg begrüsst. Gleichzeitig verlangt er, dass das bestehende Viadukt abgerissen werden soll.

26. Die **Seilzieher** Stans und Oberdorf vertraten die Schweiz an den World Games in Karlsruhe und eroberten eine Gold- und eine Silbermedaille. Dies ist die beste Referenz für die bevorstehenden Europameisterschaften in Rimini in Italien.

27. Der **Regierungsrat** gibt bekannt, dass die in den Dreissiger Jahren vorgenommene Grundbucheintragung der katholischen Kirchen, womit sie von den Kirchgemeinden an Kirchenstiftungen übergingen, nicht gesetzesrichtig vorgenommen wurden. Seit einiger Zeit gibt es Differenzen zwischen Kirchgemeinden und der Bischofskanzlei, wem die Kirchengüter gehören. Mit diesem Entscheid des Regierungsrates würden die Kirchen wieder den Kirchgemeinden gehören.

30. Der Nachlass von Bildhauer **Eduard Zimmermann** hat nach Stans gefunden. Der Bildhauer war in Stans aufgewachsen und wirkte bis zu seinem Tod in Zürich und hatte einen klangvollen Namen. In Zürich sind heute noch verschiedene Werke zu sehen.

1. Zum dreissigsten Mal liess die Gruppe um Werner Risi das **1. August-Feuer** auf dem Guberentossen am Buochserhorn erstrahlen. Trotz misslichen Wetterverhältnissen konnte das Feuer auch dieses Jahr angezündet und das Jubiläum entsprechend gefeiert werden.

August

3. Gemäss dem **Wirtschaftsbarometer** läuft die Nidwaldner Wirtschaft sozusagen am Limit. Es kann eine Vollbeschäftigung registriert werden. Der ausgetrocknete Arbeitsmarkt führt dazu, dass Abwerbungen stattfinden.

5. An diesem Tag ging ein Gewitter über Nidwalden. Ein **Blitzschlag** traf den 21jährigen Buochser Peter Bucher tödlich.

6. In Wiesenberg fand die Alptagung des Dienstbotenvereins Nidwalden statt. Dabei trat der **Jodlerklub Wiesenberg** erstmals offiziell auf und beeindruckte bereits durch das gute Volumen.

7. Auf Wirzweli wurde eine kribbelige Neuheit in Betrieb genommen, nämlich eine **Sommerbobbahn.** Damit wird die Attraktion des Wander- und Sportgebietes Wirzweli noch mehr gesteigert.

12. **Gertrud Jann** in Obbürgen ist seit 50 Jahren PTT Privat-Assistentin. In dieser Zeit besorgte sie das Postbüro, während ihr Vater und jetzt ihr Bruder die Post verteilte. Sie wird dieses Amt auch in Zukunft weiterführen, denn Arbeit wird sie auch künftig jung und gesund erhalten.

15. Der Stanser Pistolenschütze **Walter Imboden** hatte den Rücktritt aus der Nationalmannschaft gegeben. Trotzdem hält er sich gut in Form und holte in Liestal mit der Freien Pistole den Vizemeister-Titel.

16. In Dallenwil fand der **Spatenstich** für das Mehrzweckgebäude statt. In diesem werden der Zivilschutzkommandoposten und die Bereitstellungsanlage, das Feuerwehrmagazin sowie Mehrzweckräume untergebracht.

19. **Sepp Ambauen** holte sich zum dritten Mal den Sieg im Steinstossen an einem Eidgenössischen Schwingfest. Er stiess mit dem Unspunnenstein 3.73 Meter weit und stellte damit einen neuen Rekord auf. Walter Odermatt aus Ennetbürgen kam auf den vierten Schlussrang, während Josef

6. Erstmals wurde die Schweizermeisterschaft im Berglauf an einem einzigen Lauf ausgetragen. Der Emmetter **Hanspeter Näpflin** lief seinen Konkurrenten davon und wurde Berglauf-Schweizermeister. Er wurde in Emmetten festlich empfangen und von Gemeindepräsident Peter Würsch beglückwünscht. Rechts auf dem Bild auch Franz Näpflin.

18. Am Freitag begann das **Eidgenössische Schwingfest** in Stans mit der Aufführung des Festspieles, bei dem sich rund 500 Nid- und Obwaldner zu gemeinsamem Spiel und Gesang zusammenfanden. Das Festspiel zeigte die drei Ringe, den Landsgemeindering, den Festring und den magischen Ring.

Würsch aus Emmetten den 16. Rang belegte.

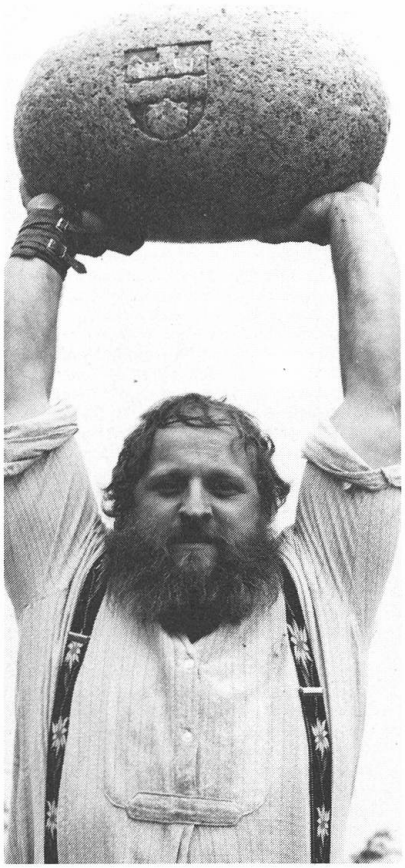

23. In Hergiswil sass **Kurt Thalmann** zum letzten Mal im Steuerbüro als Steuerchef. Er verwaltete seit 1970 das reichste Nidwaldner Steueramt, aber für ihn waren alle Steuerzahler gleich wichtig. Sein Nachfolger ist Urs Schwander.

25. Das Stanser **Modehaus Achermann,** das eine über hundert Jahre alte Tradition hat, wechselte den Besitzer. Edwin und Käthi Achermann-Gilgen zogen sich zurück und übergaben das Geschäft Madeleine und Alfons Troxler-Durrer.

25. In der Gemeinde Hergiswil will der Gemeinderat die **Blaue Zone** einführen. Sie soll im Gebiet Kirche und Bahnhofstrasse zur Verkehrsberuhigung beitragen.

26. Die **Buochserhorn-Stafette** verlief erneut recht spannend und forderte von allen Wettkämpfern und Wettkämpferinnen recht viel Einsatz. Es siegte erneut die Sportgruppe Rigi aus Gersau, während bei den Hobby-Teams das Ski-Team Buochs den ersten Platz belegte.

27. Die Buochser Schülerin **Nicole Aschwanden** gewann an den Badminton Schülermeisterschaften den Schweizermeistertitel. Vizemeisterin wurde ihre Klubkameradin Karin Schnyder.

20. Schwingerpräsident und OK-Präsident Leo Schallberger konnte **Schwingerkönig** Adrian Käser zum Königstitel herzlich gratulieren. Leo Schallberger konnte aber auch sonst zufrieden sein. Dank dem schönen Wetter wird Stans in der Schwingergeschichte Langenthal, dem unvergesslichen Austragungsort vor sechs Jahren, Konkurrenz machen.