La Haute-Loire et le Jura Vaudois : la recherche d'une coopération transnationale au niveau des organismes de développement économique

Autor(en): **Buchillier, Jean-Marc / Gaillard, Yverdon / Gaillard, François**

Objekttyp: **Article**

Zeitschrift: **Revue économique franco-suisse**

Band (Jahr): **73 (1993)**

Heft 4

PDF erstellt am: **26.05.2024**

Persistenter Link: https://doi.org/10.5169/seals-886500

Nutzungsbedingungen

Die ETH-Bibliothek ist Anbieterin der digitalisierten Zeitschriften. Sie besitzt keine Urheberrechte an den Inhalten der Zeitschriften. Die Rechte liegen in der Regel bei den Herausgebern.
Die auf der Plattform e-periodica veröffentlichten Dokumente stehen für nicht-kommerzielle Zwecke in Lehre und Forschung sowie für die private Nutzung frei zur Verfügung. Einzelne Dateien oder Ausdrucke aus diesem Angebot können zusammen mit diesen Nutzungsbedingungen und den korrekten Herkunftsbezeichnungen weitergegeben werden.
Das Veröffentlichen von Bildern in Print- und Online-Publikationen ist nur mit vorheriger Genehmigung der Rechteinhaber erlaubt. Die systematische Speicherung von Teilen des elektronischen Angebots auf anderen Servern bedarf ebenfalls des schriftlichen Einverständnisses der Rechteinhaber.

Haftungsausschluss

Alle Angaben erfolgen ohne Gewähr für Vollständigkeit oder Richtigkeit. Es wird keine Haftung übernommen für Schäden durch die Verwendung von Informationen aus diesem Online-Angebot oder durch das Fehlen von Informationen. Dies gilt auch für Inhalte Dritter, die über dieses Angebot zugänglich sind.

Ein Dienst der *ETH-Bibliothek*
ETH Zürich, Rämistrasse 101, 8092 Zürich, Schweiz, www.library.ethz.ch

http://www.e-periodica.ch

La Haute-Loire et le Jura Vaudois La recherche d'une coopération transnationale au niveau des organismes de développement économique

Jean-Marc Buchillier, Directeur de l'Association pour le Développement du Nord Vaudois, Yverdon et François Gaillard, Directeur de la Chambre de Commerce et d'Industrie de Brioude

Les initiatives de collaboration transfrontalière entre la Suisse et la France, particulièrement le long de l'Arc Jurassien, ne sont pas nouvelles. De part et d'autre, cette volonté se manifeste par la défense d'intérêts, l'analyse de préoccupations et la recherche de projets communs, impliquant de nombreux acteurs, tant publics que privés, aux niveaux locaux et régionaux. Il faut non seulement s'en réjouir mais inciter toutes initiatives allant dans ce sens qui peuvent être prises à tous les niveaux de nos organisations politiques et économiques respectives, à commencer par le niveau local.

La démarche entreprise par les Chambres de Commerce de Haute-Loire (Auvergne) et les associations de Développement du Nord Vaudois et de la Vallée de Joux (Jura Vaudois), s'inscrit davantage dans la volonté d'un partenariat et d'un échange de compétences par dessus la frontière. C'est dans le cadre de notre mission commune de « Développement endogène » que nous nous efforçons d'identifier ensemble des actions concrètes, où le savoir et l'expérience de l'un pourront profiter à l'autre, en ayant écarté d'emblée les différences structurelles de nos organisations.

Il est vrai que nos régions ont de nombreux points communs : régions de moyennes montagnes, des mutations économiques, des activités industrielles diversifiées par des réseaux de PME/PMI, des ouvertures au tourisme. Mais par dessus tout, une culture et une identité qui rapprochent et qui veulent s'enrichir des différences. C'est à cette dernière condition que des hommes et des femmes se rencontrent, que des liens se créent et qu'un réseau d'échanges se tisse.

Jusqu'à ce jour, nous avons collaboré par la recherche de partenaires et distributeurs dans nos régions respectives et par l'échange d'informations sur les débouchés commerciaux. Nous avons organisé une rencontre d'industriels de nos régions, dans le cadre du Midest et participons ensemble aux bourses d'affaires franco-suisses. Un stagiaire vaudois a effectué un séjour d'un an auprès de l'ARIST à Clermont-Ferrand, où il s'est initié à la veille technologique. L'échange de stagiaire est une volonté commune que nous cherchons à concrétiser davantage dans l'avenir.

La diversification touristique, le maintien qualitatif du tissu commercial, l'agriculture de moyenne montagne, avec des expériences françaises en matière de label et les difficultés de nos économies forestières, sont autant de préoccupations communes à nos deux régions et de domaines sur lesquels nous entendons porter nos efforts.

Naturellement, vu de la Suisse, ce type de collaboration entretient nos relations avec la communauté européenne et peut permettre notre participation à des programmes communautaires : rien de très étonnant en somme pour des régions qui s'étaient prononcées, à près de 90 %, en faveur de l'adhésion de la Suisse à l'EEE...

Quelques chiffres de présentation

	Haute-Loire	Jura Vaudois
Population	206 568	67 462
Superficie en km²	4 977	706
Altitude moyenne en m	730	717
Densité hab./km²	42	95
Population active en %	42	44
Population sectorielle		
I	16,2	7
II	34,6	43
III	49,2	50

LE NORD VAUDOIS ET LA VALLÉE DE JOUX : Terres de traditions et d'innovation

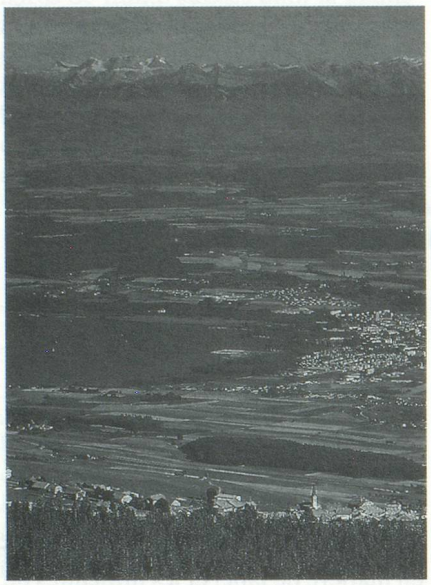

Une culture du savoir-faire.

Dans le Jura Vaudois, il existe une véritable tradition industrielle, aujourd'hui reflétée par un tissu de PME en forte expansion.

L'initiative et l'esprit d'entreprise, orientés vers la qualité et la précision, ont formé, dès le siècle dernier, la culture industrielle prévalant dans nos régions jurassiennes, à l'image des boîtes à musique et de l'horlogerie, qui, aujourd'hui exportent, au loin, notre savoir-faire.

La mécanique de précision, un réseau de sous-traitance particulièrement diversifié, l'électronique, les instruments de mesure, l'enregistrement et la reproduction du son, l'optique, le stockage d'informations, l'horlogerie compliquée, sont, parmi d'autres, les témoins actuels de cet acquis qui s'est développé et transmis dans ces nouvelles technologies.

Cette évolution a été possible parce que nos entreprises ont toujours trouvé ici des places disponibles, des communications rapides et efficaces, des conditions d'accueil et d'appui, une main-d'œuvre qualifiée : toutes les caractéristiques particulièrement favorables qui ont incité huit cantons suisses à y implanter leur Parc Technologique et Scientifique.

Nos associations régionales de développement, L'ADAEV (Vallée de Joux) et l'ADNV (Nord Vaudois – Yverdon-les-Bains), se sont constituées sur des bases privées. Elles groupent des entreprises et les collectivités publiques autour d'une volonté et d'un engagement pour le développement économique régional. Dans leurs attributions, la conception d'un plan de développement régional, l'initiation et la mise en place de structures d'encadrement des activités économiques, le conseil et la promotion économique prennent les places dominantes. La collaboration avec une région française fait partie de leur volonté d'ouverture et de rapprochement concret avec des régions de la communauté européenne.

Nos structures d'accueil et de développement Technologie et innovation

« Y-Parc : Parc Technologique et Scientifique » :

Le Technopôle leader en Suisse : projet mis en place par les 8 cantons romands. Incubation, transfert de technologie, information, réseaux.

« MicroSWISS » : basé à Y-Parc

Le centre MicroSWISS réunit toutes les écoles d'ingénieurs de Suisse Occidentale et coordonne la formation de base des ingénieurs en électronique et microélectronique. Il soutient les PME à l'accès à la microélectronique.

Promotion – mises en contact

ADNV/ADAEV : assurent une présence de nos régions et de nos entreprises sur de nombreuses foires en Suisse et à l'étranger. Elles soutiennent des campagnes de promotion et gèrent des bases de données informatisées des entreprises. Par leurs contacts et leur connaissance du milieu, elles facilitent la recherche de partenaires, de sous-traitants, d'investisseurs ou de réseaux de distribution.

Les Écoles techniques et l'École d'ingénieurs : forment des étudiants aux disciplines de la mécanique, l'horlogerie, la bijouterie, l'électricité et l'électronique. Un organisme régional de formation continue et de perfectionnement professionnel répond aux besoins de nos entreprises, dans une large palette de cours. Par ailleurs, notre région est à mi-chemin entre les Universités et les Ecoles Polytechniques de Lausanne et de Neuchâtel.

Vos contacts dans le Jura Suisse :

ADAEV, M. François Parvex, directeur, Le Sentier, tél. : 19 41/21 845 43 21
ADNV, M. Jean-Marc Buchillier, directeur, Yverdon-les-Bains.
Tél .: 19 41/24 21 55 21
Fax : 19 41/24 21 55 20

LA HAUTE-LOIRE

La Haute-Loire aime à se qualifier de « terre de richesses ». Son patrimoine culturel et architectural, la beauté de ses paysages naturels, son intérêt pour la préservation de son environnement, la qualité et la diversité de ses structures d'accueil sont la fierté de ses habitants et représentent un potentiel pour l'avenir. Située à l'est du Massif Central, dans une zone de moyenne montagne d'origine volcanique, la Haute-Loire affiche une très forte volonté de désenclavement. Ainsi, elle est reliée à l'Ouest à l'axe Paris-Béziers-Barcelone en cours de réalisation et se situe sur l'axe « Européen » Lyon-Toulouse dont la mise à caractéristiques autoroutières a été décidée.

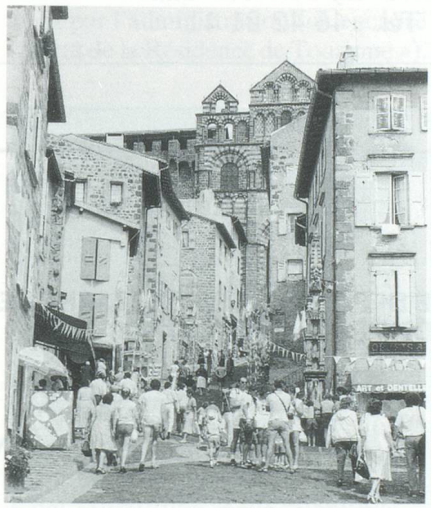

Terre d'aventures et de découverte

La Haute-Loire, « terre des grands espaces », a su développer un éventail d'activités touristiques. Randonnée et VTT permettent de conjuguer plaisir et aventure en découvrant les reliefs volcaniques, les vallées pittoresques, les sites historiques... Les nombreux cours d'eau et lacs accueillent les adeptes des sports d'eau : rafting, canyoning, voile, canoë-kayak, etc. Son potentiel d'hébergement est important avec une capacité de 50 000 lits.

Mais les habitants de la Haute-Loire sont aussi attachés à leur passé. Passé qu'ils font revivre régulièrement au travers d'une dizaine de festivals et carnavals (et notamment le festival international de musique sacrée de La Chaise-Dieu, fêtes renaissance du Roi de l'Oiseau...).

Une agriculture qui se diversifie

L'agriculture en Haute-Loire est l'un des maillons essentiels de son économie et du maintien de la vie en milieu rural. Ce secteur représente encore 18 % des emplois, sans compter ceux qui dépendent plus ou moins directement du secteur de l'industrie et des services.

Des productions locales de qualité telles que la lentille verte du Puy ou les « perles rouges et noires du Velay » (framboises, fraises, myrtilles) se développent et permettent une diversification des activités traditionnelles que sont l'élevage et la production fermière. L'accueil à la ferme apporte également un complément de revenus à nombre d'agriculteurs.

Un tiers de la superficie de la Haute-Loire est couvert par la forêt d'où l'importance de la filière bois, filière fortement affectée à l'heure actuelle par les importations de bois étrangers.

Une forte densité de PME/PMI

L'industrie en Haute-Loire est caractérisée par un maillage serré de PME/PMI résultant de la volonté et du dynamisme des industriels locaux et des efforts d'accueil qui sont entrepris. 3 bassins économiques regroupent la majeure partie de l'activité industrielle.

Le Puy-en-Velay, tout en conservant ses traditions – dentelles, tanneries, liqueurs – a su attirer de nouvelles activités : le pneumatique, la chimie fine, l'électronique.

Le bassin de l'Yssingelais a vu évoluer ses activités passant du textile, naguère activité principale, à la mécanique et surtout à la transformation des matières plastiques qui fait de Sainte-Sigolène la capitale française du film polyéthylène.

A l'ouest, dans le Haut Val d'Allier, à proximité de Brioude, le bassin s'est depuis plus de vingt ans spécialisé

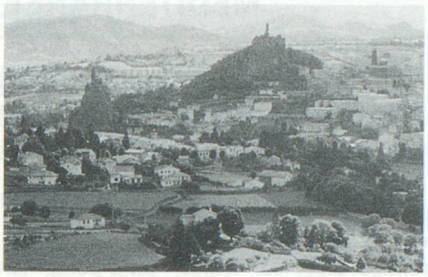

dans l'équipement automobile avec une grosse activité de mécanique et de sous-traitance.

Haute-Loire – Nord Vaudois Echanges de savoir-faire

La Haute-Loire et le Nord Vaudois présentent de nombreuses similitudes tant au niveau de leur environnement que de leur développement économique.

Cependant les compétences sur un secteur donné demeurent inégales et l'expérience d'une région peut rejaillir sur l'autre. Par exemple, le Nord Vaudois a mis en place avec d'autres partenaires (Communauté de Travail du Jura) des produits touristiques à thèmes (circuit des fromages) qui pourraient être appliqués en Haute-Loire. Inversement, la France semble plus avancée dans certains secteurs de l'industrie, par exemple dans la mise en place de l'assurance qualité dans les entreprises.

Nombreux sont les secteurs d'activité où les échanges de savoir-faire, d'informations, d'outils de développement... permettront d'accélérer la réflexion et d'induire rapidement des résultats. Le dynamisme économique des deux zones géographiques concernées s'en trouvera ainsi renforcé.

Contacts : François Gaillard
directeur CCI de Brioude
Michèle Lieurade
chargée relations Haute-Loire/Suisse
Chambre de commerce et d'industrie de Brioude et de son arrondissement
BP 30 - place de la Résistance
43101 Brioude Cedex
tél. : (33) 71 50 05 36

Chambre de commerce et d'industrie du Puy-en-Velay et d'Yssingeaux
BP 127 - 16 boulevard Bertrand
43004 Le Puy Cedex
tél. : (33) 71 02 11 46