Zeitschrift: Rivista militare della Svizzera italiana
Herausgeber: Lugano : Amministrazione RMSI
Band: 73 (2001)
Heft: 1

Artikel: Militari in servizio continuato generi di un progetto
Autor: Romaneschi, Sergio
DOI: https://doi.org/10.5169/seals-247481

Nutzungsbedingungen
Die ETH-Bibliothek ist die Anbieterin der digitalisierten Zeitschriften auf E-Periodica. Sie besitzt keine Urheberrechte an den Zeitschriften und ist nicht verantwortlich für deren Inhalte. Die Rechte liegen in der Regel bei den Herausgebern beziehungsweise den externen Rechteinhabern. Das Veröffentlichen von Bildern in Print- und Online-Publikationen sowie auf Social Media-Kanälen oder Webseiten ist nur mit vorheriger Genehmigung der Rechteinhaber erlaubt. Mehr erfahren

Conditions d'utilisation
L'ETH Library est le fournisseur des revues numérisées. Elle ne détient aucun droit d'auteur sur les revues et n'est pas responsable de leur contenu. En règle générale, les droits sont détenus par les éditeurs ou les détenteurs de droits externes. La reproduction d'images dans des publications imprimées ou en ligne ainsi que sur des canaux de médias sociaux ou des sites web n'est autorisée qu'avec l'accord préalable des détenteurs des droits. En savoir plus

Terms of use
The ETH Library is the provider of the digitised journals. It does not own any copyrights to the journals and is not responsible for their content. The rights usually lie with the publishers or the external rights holders. Publishing images in print and online publications, as well as on social media channels or websites, is only permitted with the prior consent of the rights holders. Find out more

Download PDF: 13.07.2025

ETH-Bibliothek Zürich, E-Periodica, https://www.e-periodica.ch

Militari in servizio continuato Generi di un progetto

Col SMG Sergio Romaneschi

Il capo delle forze terrestri ha deciso di iniziare un progetto pilota già nel 2001 allo scopo di fare delle esperienze prima dell'introduzione di questo tipo di servizio (tutti i giorni di servizio militare in una sola volta) nell'ambito di Esercito XXI.
Le forze aeree hanno pure deciso di fare questo tipo di servizio, basandosi però su di una scuola reclute normale, completando il servizio, sino al raggiungimento dei 300 giorni, impiegando i soldati come addetti alla manutenzione degli aerei.
Le esperienze e le conclusioni che si trarranno da questo progetto pilota dovranno servire quando, con Esercito XXI, questo tipo di servizio sarà svolto in diverse scuole reclute, con un effettivo totale di ca 3000 soldati all'anno.
Lo studio di questo progetto è stato articolato in 3 fasi ben distinte.
In una prima fase, da gennaio a luglio del 2000 si è trattato di valutare nelle grandi linee la fattibilità di questo servizio, in particolare, dare risposta ai seguenti problemi:
- basi legali esistenti (fare il servizio con le basi legali di esercito 95);
- dove far svolgere questo servizio (piazze d'armi);
- come (durata istruzione, impiego in patria e all'estero).
- con quali effettivi e caratteristiche

Si è subito costatato che la problematica era complessa viste le basi legali esistenti e la situazione politica (vedi iniziative in corso e piano direttore per esercito XXI ancora in discussione).
Il risultati di questa prima fase furono, malgrado tutto, molto positivi:
- adattare le basi legali esistente solo se strettamente necessario (tempo a disposizione);
- il servizio si svolge principalmente sulla piazza d'armi di St Maurice, basandosi sulle infrastrutture della ex scuola reclute di fanteria di montagna, sciolta alla fine del 2000;
- nessun impiego all'estero, durata dell'istruzione 6 mesi, impiego 4 mesi, totale 300 giorni;
- svolgere parallelamente e della stessa durata una scuola per caporali (stesso inizio e stessa durata complessiva);
- effettivi di circa 130 reclute e 35 aspiranti caporali.

In una seconda fase, da luglio a novembre 2000, vennero trattati i problemi di dettaglio ed in particolare:
- la pianificazione delle scuole da parte dell'ufficio federale delle truppe di combattimento;
- la coordinazione tra forze terrestri, stato maggiore generale e Esercito XXI;
- le infrastrutture a St Maurice (urgente e indispensabile un ammodernamento);
- le piazze e istallazioni necessarie;
- la scelta dei quadri di professione e dell'istruzione che devono ricevere;
- i requisiti che devono avere questi militi;
- il soldo, le indennità e i congedi;
- la possibilità per i suff di continuare la carriera militare:
- le direttive a livello forze terrestri a truppe di combattimento.

Nella terza fase , da dicembre 2000 a luglio 2001 si è trattato di concretizzare le decisioni prese e creare tutte le premesse per un ottimo inizio di servizio.
Si tratta in particolare di:
- preparare i quadri professionisti;
- reclutare i quadri non professionisti (suff, suff sup, uff) e istruirli;
- reclutare i militi disposti a questo servizio sulla base degli effettivi e dei requisiti stabiliti;
- elaborare tutti i piani e programmi di lavoro;
- essere pronti ad accogliere e istruire queste reclute a partire dal luglio 2001.

Le caratteristiche più importanti di questo servizio possono essere così riassunte:
– i militari sono reclutati come fucilieri meccanizzati (75), conducenti di carri (25), motociclisti (8), servizi (6);
– chi è già stato reclutato ma desidera fare questo servizio deve farne richiesta;
– la recluta ed il caporale prestano tutti i giorni di servizio in una sola volta;

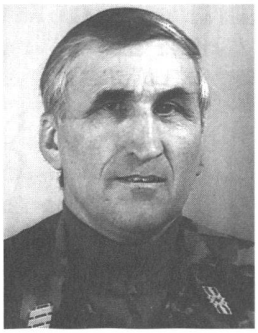

Il col SMG Sergio Romaneschi

La caserma di St. Maurice

L'incognita principale rimane l'impiego di questi soldati, poiché da questo dipenderanno l'istruzione e l'attrattività del servizio.

- niente obbligo a fare il caporale o continuare la carriera militare;
- i cpl che vogliono fare carriera militare, dopo i 300 giorni e aver ricevuto la proposta, possono accedere alla scuola per sgtm, furieri o ufficiali;
- l'istruzione viene impartita da quadri professionisti o impiegati a tempo;
- chi fa il cpl fa 16 settimane di istruzione e dalla 17 settimana servizio pratico quale capogruppo nell'istruzione di reparto e nell'impiego;
- l'istruzione di base, molto variata, dura 16 settimane, quella di reparto 8-10 e quella di reparto e/o impiego altre 17 settimane;
- un soldato riceve per i 300 giorni ca fr 14.000 (soldo + minimo di indennità di compensazione) mentre un cpl riceve ca fr 24.000 (soldo + supplemento di soldo + minimo di indennità di compensazione);
- l'indennità di compensazione è fissata al minimo, rispettivamente sulla base di un ipotetico guadagno che il milite deve provare;
- l'incognita principale rimane l'impiego di questi soldati, poiché da questo dipenderanno l'istruzione e l'attrattività del servizio.

Conclusioni

Dirigere questo progetto nelle prime due fasi è stato molto interessante dal profilo giuridico (ostacoli o vincoli con poche soluzioni), della coordinazione (sebbene pochi rinunciano a qualcosa di acquisito), dell'istruzione (molto variata ma troppo militare e ancora poco mirata ai possibili impieghi come catastrofi naturali, ricerca persone, spegnimento incendi, collaborazione con polizia e altri).
La disponibilità e la cordialità che ho incontrato nelle persone con le quali sono entrato in contatto per discutere e risolvere i diversi problemi meritano una stima ed un ringraziamento particolare. ■

CIRCOLO degli UFFICIALI BELLINZONA CUBI

Military Cross Bellinzona

Ufficiali ticinesi

Il 22 aprile 2001 si svolgerà la 3ª Edizione del Military cross

Sono attese pattuglie da altri paesi vicini e amici. Non mancate l'appuntamento a questa bella e originale competizione che partirà quest'anno dalla tanto chiacchierata piazza del Sole. Previste manifestazioni di contorno.

Per maggiori informazioni visitate il nuovo sito internet:
www.cu-bellinzona.ch