Cabinet de numismatique

Objekttyp: **Group**

Zeitschrift: **Rapport annuel / Musée National Suisse**

Band (Jahr): **21 (1912)**

PDF erstellt am: **27.05.2024**

Nutzungsbedingungen

Die ETH-Bibliothek ist Anbieterin der digitalisierten Zeitschriften. Sie besitzt keine Urheberrechte an den Inhalten der Zeitschriften. Die Rechte liegen in der Regel bei den Herausgebern.
Die auf der Plattform e-periodica veröffentlichten Dokumente stehen für nicht-kommerzielle Zwecke in Lehre und Forschung sowie für die private Nutzung frei zur Verfügung. Einzelne Dateien oder Ausdrucke aus diesem Angebot können zusammen mit diesen Nutzungsbedingungen und den korrekten Herkunftsbezeichnungen weitergegeben werden.
Das Veröffentlichen von Bildern in Print- und Online-Publikationen ist nur mit vorheriger Genehmigung der Rechteinhaber erlaubt. Die systematische Speicherung von Teilen des elektronischen Angebots auf anderen Servern bedarf ebenfalls des schriftlichen Einverständnisses der Rechteinhaber.

Haftungsausschluss

Alle Angaben erfolgen ohne Gewähr für Vollständigkeit oder Richtigkeit. Es wird keine Haftung übernommen für Schäden durch die Verwendung von Informationen aus diesem Online-Angebot oder durch das Fehlen von Informationen. Dies gilt auch für Inhalte Dritter, die über dieses Angebot zugänglich sind.

Ein Dienst der *ETH-Bibliothek*
ETH Zürich, Rämistrasse 101, 8092 Zürich, Schweiz, www.library.ethz.ch

http://www.e-periodica.ch

Cabinet de numismatique.

L'augmentation des monnaies antiques a été de 24 pièces, dont 15 ont été trouvées isolément à Kaiseraugst, en dehors des tombes fouillées. Presque toutes ces pièces sont fort mal conservées, et elles sont de l'époque des empereurs Valentin et Julien, sauf quelques unes qui sont des empereurs Auguste, Vespasien, Antonin le Pieux, Marc-Auréle et Magnence. Les autres pièces ont été achetées, ce sont un bronze moyen de Dioclécien avec l'inscription: Sacra Monet Augg et Caess, trouvé a Coire près de l'hôpital de la croix; un grand bronze d'Antonin le Pieux, avec la légende Salus Aug Cos III, trouvé à Zurich V, près de la „Klausstaude"; un grand bronze de Claude I, avec légende Aug Mag S C, et la marque postérieure S P P, trouvé dans une vigne à Bade. Avaient été trouvés les années précédentes: une monnaie de bronze de la colonie Nemausa (Nîmes) à Arbon: un denar d'Alexandre Sévere, avec légende Victoria Augusti, à Basel-Augst; deux monnaies de billon des empereurs Aurélie Probus, trouvée à Malvaglia et Valentinien Salominus, trouvé à Genève; un petit bronze de Constantin le Grand, trouvé au quai de Zurich et une imitation barbare (gauloise) d'un petit bronze de l'empereur Tetricus I, à Muttenz.

Nos collections de monnaies et de médailles suisses se sont enrichies de 150 pièces, dont 57 ont été achetées, 1 échangée et les autres proviennent de dons. Nous avons dépensé frs. 3626.28 pour les pièces achetées, et le prix d'estimation des pièces reçues est de frs. 999. —.

Dons et cessions.

Du *Conseil fédéral* à Berne: Médaille d'or du couronnement du roi et de la reine d'Angleterre Georges V et Mary, 1911; 25 monnaies et médailles provenant de la démolition de

l'ancienne Monnaie, ce sont: de Berne un ducat double et un ducat de 1789, 2 pièces de 10 batzen de 1773 et 1774, 2 pièces de 20 kreuzer de 1758 et 1766; 2 pièces de 10 kreuzer de 1700 et 1787, un batz de 1766, 3 de 1788, 2 de 1789, un vierer de 1794, 1 rappen de la Répubique helvétique de 1802, un schilling de Zurich de 1742; un heller de Bâle; un vierer de Soleure de 1790; un sixième de batz des Grisons de 1817; 2 pfennige d'Augsbourg de 1782 et 1780; un kreuzer de 1728 du Palatinat; un heller de Hohenzollern de 1785; un heller de 1751 de Löwenstein-Wertheim; un rechenpfennig de S. Lauer à Nuremberg. Une médaille du „Conseil des Seize" de Berne, par Dassier et Mörikofer; une prime d'académie de Berne, deux primes d'école de Berne, l'une de 1734 avec le roi David, l'autre avec l'ours qui tette; une médaille d'argent avec le monument du lion à Lucerne et la légende „Jugenda".

De la *Monnaie fédérale* à Berne: Deux exemplaires de chacune des monnaies d'argent et de nikel frappées en 1911, soit de 2 et 1 francs, de 20, 10, 5 et 1 centimes.

Fait dans les ateliers du *Musée national suisse:* Un fac-similé galvanoplastique de la médaille de parrain, donnée par les gouvernements de Zurich, Berne, Bâle et Schaffhouse au baron de Hohensax, en 1592 à Heidelberg.

De la *Société suisse de numismatique:* Les jetons frappés pour l'Assemblée annuelle de cette Société à Vevey, avec le portrait d'Abr. Ruchats, en argent, bronze, étain, aluminium, et uniface en cuivre.

De MM. *J. Blumer-Egloff* à Zurich: Médailles de bronze. Tirs cantonaux bernois à Berthoud 1891 et Berne 1897; inauguration du stand St-George à Genève 1895; en souvenir d'Albert de Meuron, par F. Landry; monument de David de Pury à Neuchâtel; de Dl. Jean Richard 1665 à 1741 par F. Landry (petite); de la fête de la Confédération en 1891 à Colombier; du monument de Dl. Jean Richard, 1888.

— *Th. Grossmann* à Genève: Ecu de Zurich de Guteson, 1556.

De MM. *F. Haas-Zumbühl* à Lucerne: un kreuzer et deux „schüsselpfennige“ de la ville St-Gall.

— *Ad. Hediger* à la Caisse d'épargne de Neuchâtel: Un denar de Louis le Débonnaire, empereur d'Allemagne de 814—840, sans indication de localité.

— le Dr *Felix Jeanneret* à La Chaux-de-Fonds: Jeton en aluminium de la fête fédérale des sous-officiers à La Chaux-de-Fonds en 1893; médaille de bronze commémorative du jubilé de 150 ans de la fondation de l'église française à Berlin, 1838; médaille de bronze en souvenir d'Albert Thaer à Hanovre, 1752 à 1828; médaille en argent en souvenir du prince Fr. W. H. August von Preussen, décédé en 1843. Ces trois dernières pièces gravées par le médailleur H. F. Brandt de La Chaux-de-Fonds.

Du *Comité d'organisation* à La Chaux-de-Fonds: Une médaille d'argent et une de bronze, commémoratives des courses nationales suisses de ski, à La Chaux-de-Fonds, en 1912.

De la *Caisse d'épargne* de Neuchâtel: Une médaille d'argent et une de bronze, commémoratives du jubilé centenaire de la fondation de la „Caisse d'épargne“ à Neuchâtel, 1812 à 1912.

De la *Stadtschützengesellschaft* à Zurich: Une médaille d'argent du tir fédéral à Zurich en 1907, et une dite du tir cantonal zurichois à Zurich en 1911.

D'un *anonyme:* un stäbler de l'évêque de Bâle, XVe siècle; jeton de paiement de Soleure XVIIIe siècle; un bluzger de la ville de Coire de 1712. Fac-simile en étain d'un jeton bâlois avec vue de la ville et de l'Espérance, et d'un pfennig béni de l'évêque Joh. Conr. v. Roggenbach de Bâle 1717 avec St-Nepomuk; frappes en étain d'une médaille de mariage de Zurich, du tir fédéral à Bâle en 1879, par Durussel, de la médaille de l'abbé Célestin, Sfondrati de St-Gall, du tir cantonal d'Aarau 1882, du centenaire en 1899 du combat de Finges au Valais, de la fête fédérale de gymnastique à Aarau en 1882, de la fête fédérale de chant à Zurich en 1858, avec le portrait

de Hans Georges Nägeli; médailles en étain avec les portraits de l'évêque Franz Conrad de Rodt de Constance, 1758, de Jean de Sacconay, 1720, de J. Jac. Steinbrychel à Zurich, vers 1750, et de David Zollikofer de Altenklingen, 1594; médaille de bronze commémorative du monument d'Adrian de Bubenberg à Berne, de H. Frei.

Achats.

I. Monnaies.

Suisse: Pièces de 20 frs. et de 10 frs. en or, de 1912.

Zurich: Ducats doubles de 1719, 1721 et 1732.
Ducats de 1641, 1650, 1651 et 1729.
Demi-ducats de 1651.
Quarts de ducats de 1707, 1716, 1719 et 1725.
Batz de 1527.
Denar du duc Ernest von Schwaben 1015—1030.

Soleure: Batz de 1826, groschen de 1567.

Schaffhouse: Batz de 1515.

Ligue de la Maison-Dieu: Kreuzer de 1569, pièce de 2 kreuzer de 1568.

Evêché de Coire: Deux pfennige unifaces de B. a Porta et de Peter Raschär, trois bluzger de P. Raschär, J. B. Rost et Joh. Flugi VI 1723, trois kreuzer de B. a Porta, J. Flugi 1706 et 1710; pièce de deux kreuzer de 1724.

Schauenstein-Reichenau: Pfennig s. d.; pièce de 2 pfennig, 1740; bluzger 1724 et demi-kreuzer 1731.

Evêché de Constance: Demi-bractéate du XIIe siècle; deux bractéates d'Eberhard II v. Waldburg.

Ravensburg: Bractéates de l'empereur Henri VI et du roi Friedrich II, vers 1240.

Ulm: Deux bractéates royaux de Friedrich II pour la contrée du lac de Constance.

II. Médailles.

Suisse: Médaille d'argent commémorative de la visite de l'empereur Guillaume II en Suisse, 1912.

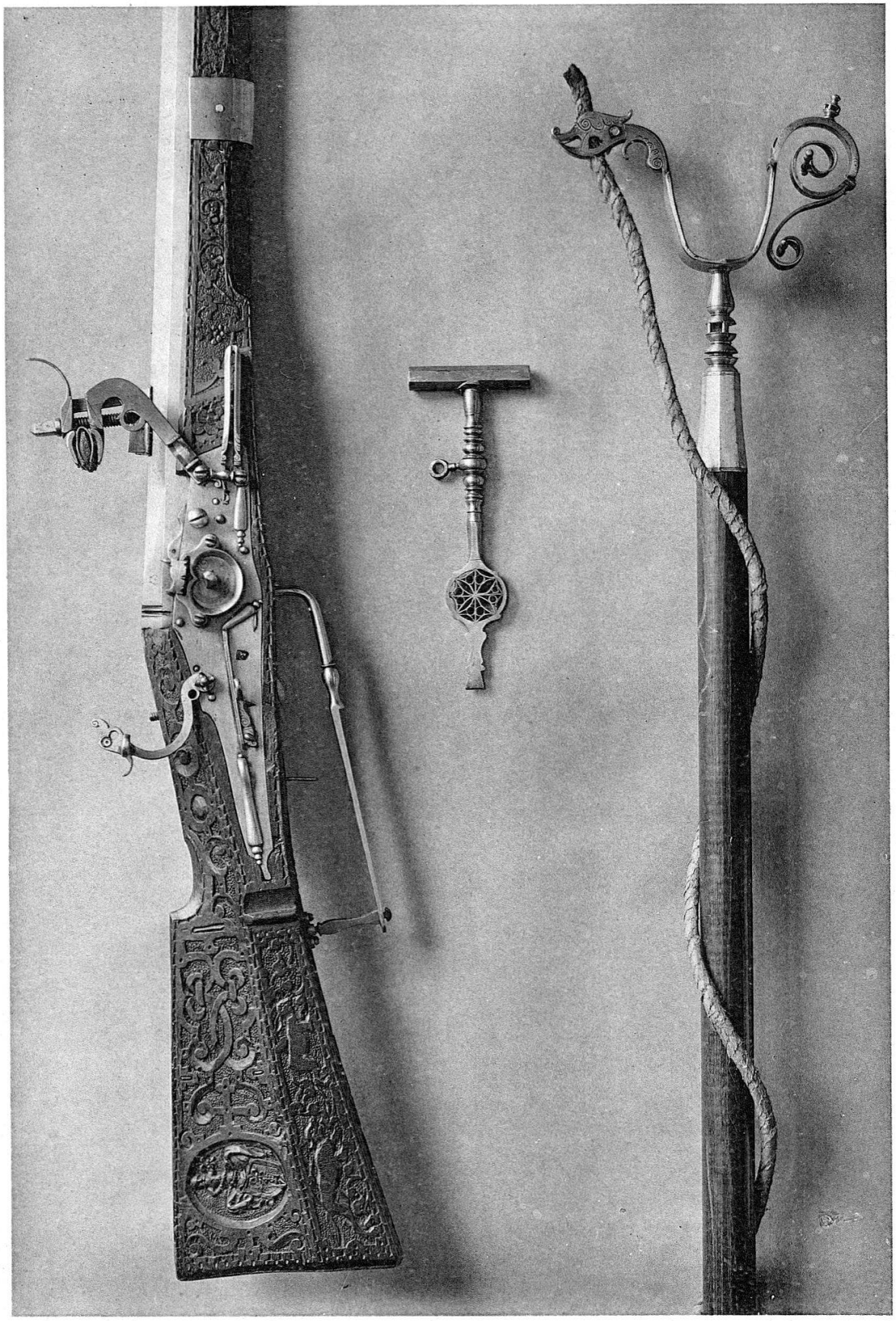

Grande arquebuse de chasse avec fourche et clef de platine à rouet, aux armes de la famille Hess; 1604. IX.

Glyptographie Alfred Ditisheim, Bâle.

Médaille d'argent en souvenir de l'inauguration du Musée national suisse (particulière).

Zurich: Médaille d'étain doré „Frid ernehrt . . .".

Médaille d'argent, le sacrifice d'Abraham par H. Stampfer.

Jeton de laiton en souvenir de la famine de 1816, de Hombrechtikon.

Berne: „Tischlivierer, Nec tempore".

Croix en vermeil, commémorative de la fête de la Réformation, 1828, avec le portrait de Berchtold Haller.

Lucerne: Primes d'école en argent de Sursee, 2 variantes.

Bâle: Médaille d'argent du tir cantonal de 1911.

Soleure: Jeton de tir, 1840.

Argovie: Prime d'école de Zofingen, 1685.

Neuchâtel: Médaille de bronze „Restitutori Neocomi 1707."

Genève: Médailles d'argent, du jubilé 3 fois centenaire de l'escalade, 1902 par Lamunière, et de la fête de la Réformation de 1835, avec la tête de Christ, par A. Bovy.

Plaquette d'argent en souvenir de Louis Favre, 1822—1902, par F. Landry.

Médaille d'argent en souvenir de Joseph Victor Widmann, 1842—1911, par H. Frei.

Par *échange* avec le Musée historique de Neuchâtel, nous avons acquis pour nos collections un denar du roi Charles II, de 875—877, frappé à Porrentruy.

En *dépôt* de la *Stadtbibliothek Zurich:* Ecu de Neuchâtel, de 1714, sur large flan sans cannelure au bord; écu de Neuchâtel de 1715, frappé avec le coin du demi écu; une variante du ducat de l'abbé Beda de St-Gall; une variante de l'écu du baron Thomas I de Haldenstein, 1621; un denar de l'évêché de Lausanne, frappé à Nyon; et une médaille d'argent doré, représentant la chute d'Adam, par Jacob Stampfer (1505—1579).

Le catalogue spécial a été continué de la manière indiquée précédemment, et complété dans la mesure du possible.