Objekttyp: **Issue**

Zeitschrift: **Schweizerisches Handelsamtsblatt = Feuille officielle suisse du commerce = Foglio ufficiale svizzero di commercio**

Band (Jahr): **9 (1891)**

Heft 209

PDF erstellt am: **04.06.2024**

Nutzungsbedingungen

Die ETH-Bibliothek ist Anbieterin der digitalisierten Zeitschriften. Sie besitzt keine Urheberrechte an den Inhalten der Zeitschriften. Die Rechte liegen in der Regel bei den Herausgebern.
Die auf der Plattform e-periodica veröffentlichten Dokumente stehen für nicht-kommerzielle Zwecke in Lehre und Forschung sowie für die private Nutzung frei zur Verfügung. Einzelne Dateien oder Ausdrucke aus diesem Angebot können zusammen mit diesen Nutzungsbedingungen und den korrekten Herkunftsbezeichnungen weitergegeben werden.
Das Veröffentlichen von Bildern in Print- und Online-Publikationen ist nur mit vorheriger Genehmigung der Rechteinhaber erlaubt. Die systematische Speicherung von Teilen des elektronischen Angebots auf anderen Servern bedarf ebenfalls des schriftlichen Einverständnisses der Rechteinhaber.

Haftungsausschluss

Alle Angaben erfolgen ohne Gewähr für Vollständigkeit oder Richtigkeit. Es wird keine Haftung übernommen für Schäden durch die Verwendung von Informationen aus diesem Online-Angebot oder durch das Fehlen von Informationen. Dies gilt auch für Inhalte Dritter, die über dieses Angebot zugänglich sind.

Ein Dienst der *ETH-Bibliothek*
ETH Zürich, Rämistrasse 101, 8092 Zürich, Schweiz, www.library.ethz.ch

http://www.e-periodica.ch

№ 209. IX. Jahrgang. Bern, Samstag, 24. Oktober 1891 Berne, Samedi, 24 octobre. IXme année. № 209

Abonnemente:
(inkl. Porto)
Schweiz: Jährlich Fr. 6, 2ter Semester Fr. 3. — **Postverein:** Jährlich Fr. 16, 2ter Semester Fr. 8.
In der Schweiz kann nur bei der Post abonnirt werden; im Ausland auch durch Postmandat an die Administration des Blattes in Bern.
Preis einzelner Nummern 25 Cts.

Schweizerisches Handelsamtsblatt

Abonnements:
(Port compris)
Suisse: un an fr. 6, 2e semestre fr. 3
Union postale: un an fr. 16, 2e semestre fr. 8.
On s'abonne en Suisse exclusivement aux offices postaux; à l'Etranger aux offices postaux ou par mandat postal à l'Administration de la feuille à Berne.
Prix du numéro 25 cts.

Feuille officielle suisse du commerce — Foglio ufficiale svizzero di commercio

Versendung regelmässig *Mittwoch* und *Samstag* Abends. Nach Bedürfniss erscheint das Blatt auch an andern Tagen.

Redaktion und Administration im schweizerischen Departement des Auswärtigen, Abtheilung Handel.

Rédaction et Administration au Département fédéral des Affaires étrangères, Division du commerce.

La feuille est expédiée régulièrement les *mercredi* et *samedi* soir; elle paraît en outre d'autres jours suivant les besoins.

Insertionspreis: Halbe Spaltenbreite 30 Cts., ganze Spaltenbreite 50 Cts. per Zeile. Inserate werden von der Administration des Handelsamtsblattes in Bern, sowie von den Annoncen-Agenturen angenommen.

Prix des annonces: La petite ligne 30 cts., la ligne de la largeur d'une colonne 50 cts. Adresser les annonces à l'Administration de la feuille à Berne ou aux agences de publicité.

Inhalt — Sommaire.

Abhanden gekommener Werthtitel (Titre disparu). — Rechtsdomizil (Domicile juridique). — Handelsregister. — Registre du commerce. — Fabrik- und Handelsmarken. — Marques de fabrique et de commerce. — Bilanzen von Versicherungsgesellschaften. — Bilans de compagnies d'assurances. — Banknotenvernichtung. — Annulation de billets de banque. — Einmonatliche Geleitscheine. — Expéditions de marchandises à destination de l'Autriche-Hongrie. — Portofreiheit für Brandbeschädigte. — Franchise de port en faveur des incendiés. — Handel mit Chile. — Banca nazionale nel regno d'Italia.

Amtlicher Theil. — Partie officielle.

Abhanden gekommene Werthtitel. — Titres disparus. — Titoli smarriti.

Die unbekannten Inhaber des

a. Sparkassabüchleins Nr. 1053 des Sparvereins «Ameise» Tablat-St. Gallen (Abtheilung III), lautend auf August und Louisa Dornacher in St. Fiden, mit Totaleinlage von Fr. 144. 60,

b. Sparkassabüchleins Nr. 324 des Sparvereins «Ameise» Tablat-St. Gallen (Abtheilung I), lautend auf Jungfrau Louisa Reich in St. Fiden, mit Totaleinlage von Fr. 121. 60,

werden anmit aufgefordert, fragliche Werthpapiere binnen drei Jahren a dato der Bezirksgerichtskanzlei Tablat vorzulegen, widrigenfalls über dieselben die Amortisation ausgesprochen wird.

Namens des Bezirksgerichtes Tablat,
Der Gerichtsschreiber:
Dr Engeler.

(W. 146—3)

Rechtsdomizile. — Domiciles juridiques. — Domicilio legale.

Teutonia,
allgemeine Renten-, Kapital- u. Lebensversicherungs-Bank in Leipzig.

Folgende Aenderungen der Rechtsdomizile werden verzeigt für die Kantone:

Zürich: Bei Herrn **Carl Sattler-Pfenninger** in **Wipkingen-Zürich** (an Stelle des Herrn Meyer);

Bern: Bei Herrn **Paul Tinguely** in **Bern** (an Stelle des Herrn Tenger);

Luzern: Bei Herrn **C. Burri-Vogel,** Kaufmann in **Luzern** (an Stelle des Herrn Geiger);

Schwyz: Der Domizilträger Herr Posthalter **Kessler** wohnt nunmehr in **Siebnen;**

Appenzell A.-Rh.: Bei Herrn Lehrer **Landolf-Aerne** in **Heiden** (an Stelle des Herrn Hohl);

Aargau: Bei Herrn Bezirkslehrer **Hunziker** in **Brugg** (an Stelle des Herrn Trautweiler).

Basel, den 18. Oktober 1891.

Die Sub-Direktion der Teutonia
C. O. Köcher.

(D. 82.)

Handelsregister. — Registre du commerce. — Registro di commercio.

I. Hauptregister — I. Registre principal — I. Registro principale

Kanton Bern — Canton de Berne — Cantone di Berna

Bureau Belp (Bezirk Seftigen).

1891. 21. Oktober. Inhaber der Firma **Gottl. Güdel** in Kirchdorf ist Gottlieb Güdel von Ursenbach, in Kirchdorf. Gasthof z. «Ochsen».

Bureau Biel.

21. Oktober. Die im Handelsregister von Biel unterm 31. März 1883 eingeschriebene Firma **L. Th. Nordmann** in Biel (S. H. A. B. vom 11. Mai 1883, pag. 542) ist in Folge Absterbens des Inhabers erloschen. Ebenso ist die an Frau Rosalie Nordmann geb. Bernheim ertheilte Prokura erloschen.

Inhaber der Firma **S. Levy-Nordmann** in Biel ist Herr Salomon Levy allié Nordmann von Seebach (Kt. Zürich), Handelsmann in Biel. Diese Firma übernimmt Aktiva und Passiva der erloschenen Firma. Natur des Geschäftes: Tuchwaarenhandlung, Marktgasse Nr. 3 und 5.

Bureau de Courtelary.

19 octobre. La raison **Charles Albert Liechti,** épicerie, comestibles et denrées coloniales, à St-Imier (F. o. s. du c. du 5 décembre 1889, page 893), a cessé d'exister ensuite de renonciation du titulaire. La procuration conférée à Dame Laure Liechti née Faivre, se trouve révoquée de ce fait.

19 octobre. Le chef de la maison **A. Maumary,** à Renan, est M. Adolphe Maumary, originaire de Savagnier, Pâquier et Dombresson, demeurant à Renan. Genre de commerce: Fabrication de cadrans. Bureau: Renan.

20 octobre. Le chef de la maison **H. Charpié fils,** à St-Imier, est M. Henri Charpié, originaire de Bévilard, demeurant à St-Imier. Genre de commerce: Confiserie. Bureau: St-Imier.

Bureau Laupen.

17. Oktober. Inhaber der Firma **Wyssmann-König** in Neuenegg ist Herr Samuel Wyssmann-König, Thierarzt von und zu Neuenegg. Natur des Geschäftes: Müllerei, Bäckerei und Handlung mit Getreide-Futterartikeln. Geschäftslokal: Neuenegg-Mühle.

18. Oktober. Die am 22. März 1883 (S. H. A. B. vom 13. April 1883, pag. 406) in das Handelsregister von Laupen eingetragene Firma **Joh. Rytz** in Kriechenwyl hat in Folge Einführung des Bundesmonopoles die Fabrikation von Spirituosen aufgegeben. Natur des Geschäftes: Wirthschaft und Spirituosenhandlung. Geschäftslokal in Kriechenwyl.

20. Oktober. Die am 31. März 1883 (S. H. A. B. vom 8. Mai 1883, pag. 526) in das Handelsregister von Laupen eingetragene Firma **Joh. Schmied** in Neuenegg ist in Folge Aufgabe des Geschäftes erloschen.

Bureau Trachselwald.

17. Oktober. Albert Dreifuss, allié Veit, von Ober-Endingen (Kt. Aargau), und Oscar Dreifuss von Ober-Endingen, beide wohnhaft in Huttwyl, haben unter der Firma **Gebrüder Dreifuss** in Huttwyl eine Kollektivgesellschaft eingegangen, welche am 1. Mai 1891 begonnen hat. Natur des Geschäftes: Tuchwaarenhandlung. Geschäftslokal: An der Hauptgasse im Städtli Huttwyl.

Bureau Wangen.

17. Oktober. In ihrer Generalversammlung vom 29. September 1890 haben die Aktionäre der **Seidenbandweberei Herzogenbuchsee** (manufacture de rubans Herzogenbuchsee) mit Sitz in Herzogenbuchsee (S. H. A. B. vom 13. Juli 1883, pag. 822) beschlossen, in Ausführung des Art. 3 ihrer Statuten vom 14. Juni 1883, das Gesellschaftskapital um Fr. 100,000, also von Fr. 400,000 auf **Fr. 500,000** zu erhöhen, so dass solches nun auf denjenigen Betrag festgesetzt ist, welcher im genannten Art. 3 der Statuten grundsätzlich bestimmt worden. Die Aktien von je Fr. 500 lauten auf den Inhaber. In der Generalversammlung vom 26. September 1891 wurde sodann durch Beschluss festgestellt, dass der gesammte Betrag von Fr. 100,000, um welchen das Grundkapital erhöht worden, vollständig gezeichnet und dass auch dieser Kapitalbetrag vollständig einbezahlt sei.

17. Oktober. Unter der Firma **Oberaargauische Armenverpflegungsanstalt** hat sich am 7. Juni 1891 mit Sitz im Dettenbühl zu Wiedlisbach eine Genossenschaft gegründet, zum Zwecke der Verpflegung von erwachsenen notharmen und dürftigen Personen. Die Statuten datiren vom Tage der Konstituirung der Genossenschaft — 7. Juni 1891. Genossenschafter sind die sämmtlichen Einwohnergemeinden der Amtsbezirke Aarwangen und Wangen, bezw. Burgergemeinden mit burgerlicher Armenpflege. Es können aber auch Gemeinden aus andern Aemtern als Genossenschafter aufgenommen werden, insofern sie sich durch Einbezahlung von Stammantheilen die nothwendigen Platzrechte sichern. Der Austritt einer Gemeinde kann jeweilen auf Schluss des Geschäfts- oder Rechnungsjahres geschehen. Diese Absicht muss jedoch 9 Monate vor Abschluss desselben dem Präsidenten der Direktion schriftlich mitgetheilt werden. Die austretende Gemeinde erhält 50 bis 75% der einbezahlten Stammantheile zurückbezahlt; auf das Vermögen der Genossenschaft hat dieselbe keinen Anspruch. Die Auflösung der Genossenschaft kann auf einen bestimmten Zeitpunkt von der Abgeordnetenversammlung beschlossen werden. Das Grundkapital der Genossenschaft wird auf **Fr. 400,000** bestimmt, wovon Fr. 300,000 durch Stammantheile von je Fr. 1000 und der Rest durch Aufnahme eines Hypothekardarlehens zu decken sind. Ein auf den Namen lautender Stammantheil von Fr. 1000 gibt der betreffenden Gemeinde Anspruch auf ein Platzrecht. Die Haftbarkeit der Genossenschafter ist unbeschränkt. Die Stammantheile werden denselben vom Tage der Einzahlung hinweg per Jahr zu 4% verzinst. Ein allfälliger Ueberschuss der Einnahmen aus dem Betrieb der Anstalt, sowie Geschenke und Vergabungen ohne Zweckbestimmung werden zur Bildung eines Reservefonds oder auch zur Ermässigung der Platzgelder verwendet. Eine Direktion von fünf Mitgliedern vertritt die Genossenschaft nach Aussen und es führen der Präsident und der Sekretär der Direktion kollektiv die rechtsverbindliche Unterschrift. Ein Verwaltungsrath von 15 Mitgliedern besorgt die Aufsicht über die Anstalt. Der Verwaltungsrath wird von der Abgeordnetenversammlung und die Direktion vom Verwaltungsrath aus seiner Mitte auf die Dauer von vier Jahren gewählt. Ein Verwalter, welcher vom Verwaltungsrath ernennt wird, leitet mit Hülfe der Direktion die Anstalt. Präsident der Direktion ist dato Oberst J. U. Mägli, Gemeindspräsident in Wiedlisbach, und Sekretär G. Sollberger, Amtschreiber in Wangen, welcher in seiner Eigenschaft zugleich auch Protokollführer des Verwaltungsrathes und der Abgeordnetenversammlung ist. Weitere Mitglieder sind: J. Kellerhals in Aarwangen und Pfarrer Rüfenacht in Bleienbach.

Kanton Luzern — Canton de Lucerne — Cantone di Lucerna

1891. 16. Oktober. Inhaber der Firma **F. Faulstich** in Weggis ist Friedrich Faulstich aus Crailsheim (Württemberg), wohnhaft in Weggis. Natur des Geschäftes: Hôtelbetrieb. Hôtel du Lac.

16. Oktober. Inhaber der Firma **X. Weber** in Malters ist Xaver Weber von Ruswil, wohnhaft in Malters. Natur des Geschäftes: Gasthausbetrieb. Gasthaus zum weissen Kreuz.

17. Oktober. Die Firma **Ls Bannwart** in Luzern (S. H. A. B. vom 26. Dezember 1885, pag. 793) ist in Folge Aufgabe des Geschäftes erloschen.

17. Oktober. Die Firma **Justus Schilliger** in Weggis (S. H. A. B. vom 6. Februar 1883, pag. 103) ist in Folge Verzichtes des Inhabers erloschen.

19. Oktober. Inhaber der Firma **Jos. Anton Stalder** in Weggis ist Josef Anton Stalder von und in Weggis (Unterdorf). Natur des Geschäftes: Bäckerei und Wirthschaft.

19. Oktober. Inhaber der Firma **F. Dolder, Lützelau** in Weggis ist Franz Dolder von Münster, wohnhaft in Weggis. Natur des Geschäftes: Hôtelbetrieb. Hôtel und Pension Lützelau.

19. Oktober. Fritz und Otto Scherer von Meggen, wohnhaft in Schwarzenberg, haben unter der Firma **Geb. Scherer** in Schwarzenberg eine Kollektiv-

gesellschaft eingegangen, welche am 1. Februar 1885 begonnen hat. Natur des Geschäftes: Gasthaus zum weissen Kreuz.

19. Oktober. Inhaber der Firma **Jos. Kappeler** in Weggis ist Josef Kappeler von Reckingen (Aargau), wohnhaft in Weggis (Unterdorf). Natur des Geschäftes: Hôtel und Pension Hertenstein und Danzenberg.

20. Oktober. Inhaberin der Firma **Frau Hindemann-Widmer** in Luzern ist Frau Marie Hindemann geb. Widmer von und in Luzern, mit Zustimmung ihres Ehemannes Josef Hindemann. Natur des Geschäftes: Bazar. Geschäftslokal: Burgerstrasse 7.

20. Oktober. Inhaber der Firma **Anton Waller** in Rain ist Anton Waller von und wohnhaft in Rain. Natur des Geschäftes: Tuch- und Spezereihandlung. In der Rüti.

20. Oktober. Inhaber der Firma **J. Zimmermann** in Weggis ist Isidor Zimmermann von und wohnhaft in Weggis. Natur des Geschäftes: Brauerei und Wirthschaft.

20. Oktober. Inhaber der Firma **A. Dahinden** in Weggis ist Alois Dahinden von und wohnhaft in Weggis. Natur des Geschäftes: Hôtelbetrieb. Geschäftslokal: Hôtel und Pension Bellevue, Rigi-Kaltbad.

20. Oktober. Inhaber der Firma **Rob. Zimmermann-Bächmann** in Weggis ist Robert Zimmermann-Bachmann von und wohnhaft in Weggis. Natur des Geschäftes: Hôtel und Pension Rigi-Felsenthor.

20. Oktober. Inhaber der Firma **Jos. Grütter** in Hochdorf ist Josef Grütter von Wolhusen, wohnhaft in Hochdorf. Natur des Geschäftes: Mehl-, Krösch- und Spezereihandlung.

20. Oktober. Die Firma **Anton Kaufmann** in Gerliswil (Gde. Emmen) (S. H. A. B. vom 9. Februar 1883, pag. 116) betreibt neben Lederhandlung noch Spezereihandlung.

20. Oktober. Inhaber der Firma **Jost Krauer** in Emmen (Dorf) ist Jost Krauer von Littau, wohnhaft in Emmen. Natur des Geschäftes: Bäckerei und Mehlhandlung.

20. Oktober. Inhaber der Firma **Alois Höltschi** in Altwis ist Alois Höltschi von und in Altwis. Natur des Geschäftes: Bäckerei und Spezereihandlung.

Kanton Zug — Canton de Zoug — Cantone di Zugo

1891. 19. Oktober. Die Firma **J^b Gut,** Hagendorn-Cham (S. H. A. B. vom 29. September 1883, pag. 922) ist in Folge Tod des Inhabers erloschen.

Inhaber der Firma **J^b Gut,** in Hagendorn-Cham, ist Jakob Gut, Sohn, von Maschwanden (Kanton Zürich), in Cham, welcher Aktiven und Passiven der erloschenen Firma übernimmt. Natur des Geschäftes: Handel mit Spezereien, Lebensmitteln und Getränken.

Kanton Freiburg — Canton de Fribourg — Cantone di Friborgo

Bureau de Romont (district de la Glâne).

1891. 20 octobre. Sous la dénomination de **Syndicat pour l'élevage du bétail bovin dans la même couleur, des communes formant les 1^r & 2e cercles des justices de paix de l'arrondissement de la Glâne,** il a été fondé une association ayant pour but de favoriser en commun l'élevage du bétail bovin dans la même couleur et de travailler par tous les moyens possibles à l'amélioration et au maintien de la pureté de race. Les statuts approuvés le 20 septembre 1891 contiennent les dispositions suivantes: Le siège de l'association est à Romont; sa durée est d'au moins cinq ans pour la première période; à partir de là, sa durée peut être rendue illimitée par simple décision de l'assemblée générale des sociétaires. Tous les propriétaires de bétail, habitant les communes formant les 1^r et 2e cercles de justice de paix de l'arrondissement de la Glâne peuvent sur leur demande être admis comme membres du syndicat en adhérant par leur signature aux statuts. On cesse de faire partie de la société: *a.* par la sortie volontaire; *b.* par la faillite; *c.* par l'exclusion prononcée par l'assemblée générale. La sortie ne peut avoir lieu que pour la fin d'une année comptable et moyennant un avertissement de trois mois. La sortie de l'association par les modes sus-indiqués entraîne pour l'associé sortant la perte de tout droit de jouissance du capital social. La caisse est alimentée par les cotisations annuelles des sociétaires fixées à 5 fr. par pièce de bétail inscrite au syndicat, par une cottisation supplémentaire également annuelle d'un franc par sociétaire, par les subsides de l'état et le produit des primes et des saillies. Les organes de la société sont: *a.* l'assemblée générale des sociétaires; *b.* le comité; *c.* une commission spéciale d'experts. Le président et le secrétaire du comité ont ensemble la signature sociale; ils représentent et engagent la société vis-à-vis des tiers par leurs signatures collectives. Les statuts ne prescrivent rien en ce qui concerne la responsabilité personnelle des associés quant aux engagements de l'association. Le comité est composé de cinq membres, qui sont: MM. François Menoud, à la Joux, président; Jules Panchaud, à Prez-Vers-Siviriez, vice-président; Alphonse Denervaud, à Mézières, caissier; Alphonse Raboud, à Villars-St-Pierre; Xavier Python, à Romont. M. Ernest Deillon, à la Joux, a été désigné comme secrétaire.

Kanton Solothurn — Canton de Soleure — Cantone di Soletta

Bureau Balsthal.

1891. 14. Oktober. Inhaber der Firma **C. Müller-Ackermann** in Balsthal ist Casimir Müller-Ackermann von Welschenrohr, Negotiant in Balsthal. Natur des Geschäftes: Tuch-, Schuh- und Hutwaarenhandlung. Die Firma besitzt in Welschenrohr eine Zweigniederlassung, in welcher nebst der Tuch-, Schuh- und Hutwaarenhandlung noch eine Spezereihandlung betrieben wird.

Bureau Stadt Solothurn.

19. Oktober. Die Firma **J. Hartmann** in Solothurn (S. H. A. B. vom 18. Januar 1883, pag. 35) ist in Folge Tod des Inhabers erloschen.

Inhaberin der Firma **W^we E. Hartmann-Obi** in Solothurn ist Wittwe Elise Hartmann geborene Obi von und in Solothurn. Natur des Geschäftes: Müllerei und Mehlhandlung. Geschäftslokal: Steingrube 183. Die neue Firma W^we E. Hartmann-Obi übernimmt Aktiven und Passiven der erloschenen Firma J. Hartmann.

Kanton Schaffhausen — Canton de Schaffhouse — Cantone di Sciaffusa

1891. 19. Oktober. Der Verwaltungsrath der Aktiengesellschaft **Internationale Verbandstoff-Fabrik (Fabrique internationale d'objets de pansement) (Fabbrica internaz d'oggetti di medicatura antisettica) (Fabrica internacional de objetos para curaciones antisepticas) (Internacional Bandage Company)** in Schaffhausen (S. H. A. B. vom 19. März und 1. Dezember 1887, pag. 214 und 908, und vom 31. Mai 1890, pag. 429) hat an Herrn Georg Klingenfuss von Neunkirch, wohnhaft in Schaffhausen, für das Hauptgeschäft in Schaffhausen Prokura ertheilt. Die an Herrn Rud. Beck ebenfalls für das Hauptgeschäft in Schaffhausen ertheilte Prokura ist erloschen.

19. Oktober. Inhaber der Firma **Jacob Graf,** Sohn, in Stein a. Rh. ist Jacob Graf, Sohn, von und in Stein a. Rh. Natur des Geschäftes: Gastwirthschaft, Sauerkrautfabrikation und Huthandel. Geschäftslokal: « Rheinfels ».

Kanton St. Gallen — Canton de St-Gall — Cantone di San Gallo

1891. 19. Oktober. In der Kollektivgesellschaft **Aug. Schweizer & Co** in St. Gallen (S. H. A. B. vom 7. März 1883, pag. 248, und vom 11. Januar 1891, pag. 22) ist den bisherigen Gesellschaftern August Schweizer und Fernand Schmerber noch Herr Eduard Schaufelberger von Gossau (Kt. Zürich), wohnhaft in St. Gallen, beigetreten. Das Geschäft wird in bisheriger Weise fortgeführt.

19. Oktober. Peter Rukstuhl in Wyl, Gallus Schär, Sattler, von und in Wyl, Gustav Farner, Schreiner, von Oberstammheim, in Wyl, und Joh. Bapt. Müller, Maler, von Bronschhofen, in Wyl, haben unter der Firma **Gallus Schär & Co** in Wyl eine Kollektivgesellschaft eingegangen, welche am 1. Mai l. J. ihren Anfang nahm. Gallus Schär ist einziger Vertreter der Gesellschaft. Natur des Geschäftes: Aussteuer-Geschäft, Verkauf von Kasten und Polstermöbel, Betten etc.

19. Oktober. Der Verwaltungsrath der Aktiengesellschaft **Torfwerk Pfrungenried** in St. Gallen (S. H. A. B. vom 14. Dezember 1887, pag. 942, und vom 13. Mai und 8. September 1890, pag. 392 und 655) hat in seiner Sitzung vom 24. September l. J. an Stelle des Herrn Albert Wenner zu seinem Präsidenten Herrn Herrmann Schlatter von und in St. Gallen und an Stelle von Herrn Otto Sand in Teufen zum Vizepräsidenten Herrn E. Gruebler von und in St. Gallen gewählt, welche demnach jeder für sich die rechtsverbindliche Unterschrift für die Gesellschaft führen.

19. Oktober. Conrad Hübscher von Thayngen und Ulrich Bösch von Alt St. Johann, beide wohnhaft in St. Gallen, haben unter der Firma **Bösch & Hübscher** in St. Gallen eine Kollektivgesellschaft eingegangen, welche am 1. d. M. ihren Anfang nahm. Natur des Geschäftes: Weinhandlung en gros. Geschäftslokal: Gartenstrasse Nr. 15.

19. Oktober. Die Firma **E. Rietmann-Steiger** in St. Gallen (S. H. A. B. vom 6. Februar 1889, pag. 108) ist in Folge Verkaufs des Geschäftes erloschen.

Kanton Graubünden — Canton des Grisons — Cantone dei Grigioni

1891. 17. Oktober Die Aktiengesellschaft unter der Firma **Annoncen Expedition Haasenstein & Vogler Actien-Gesellschaft (Société anonyme de l'Agence de publicité Haasenstein & Vogler)** in Genf, eingetragen im Handelsregister Genf am 23. Dezember 1890 (S. H. A. B. vom 30. Dezember 1890, pag. 910) hat am 1. Oktober 1891 in Davos eine Zweigniederlassung errichtet unter der Firma **Annoncen Expedition Haasenstein & Vogler Actien-Gesellschaft Filiale Davos (Société anonyme de l'Agence de publicité Haasenstein & Vogler, Succursale de Davos).** Für die Zweigniederlassung bestehen keine besondere statutarische Bestimmungen. Zur Vertretung derselben ist als Delegirter des Verwaltungsrathes befugt Ludwig Treu von und in Basel. Ferner zeichnen für das Hauptgeschäft und die Zweigniederlassung der Präsident des Verwaltungsrathes Carl Wilhelm Georg von Basel und Genf mit Einzelunterschrift, und mit Kollektivunterschrift je zu zweien die übrigen Mitglieder des Verwaltungsrathes: Alexander Stahler, Carl Haccius Sohn von Lancy (Genf), Anton Marcus Cherbuliez, alle von und wohnhaft in Genf.

Kanton Aargau — Canton d'Argovie — Cantone d'Argovia

Bezirk Aarau.

1891. 19. Oktober. Inhaber der Firma **Gab. Dürr** in Aarau ist Gabriel Dürr von und in Aarau. Natur des Geschäftes: Wirthschaft, Gemüse- und Spezereihandlung. Geschäftslokal: Am Graben.

Bezirk Bremgarten.

21. Oktober. In die Kollektivgesellschaft **M. Bruggisser & Co** in Wohlen und Florenz (S. H. A. B. vom 28. Februar 1883, pag. 208, und vom 11. Juli 1888, pag. 644) ist mit Unterschriftsrecht Alfred P. Bruggisser, Sohn des Dr. Bruggisser, von und in Wohlen, als Kollektivgesellschafter eingetreten.

Bezirk Zofingen.

19. Oktober. Unter der Firma **Wollweberei Zofingen Tissage de Laine Zofingue** hat sich mit Sitz und Gerichtsstand in Zofingen eine Aktiengesellschaft gegründet. Zweck derselben ist die Fabrikation von Wolltüchern etc. etc. Die Gesellschaftsstatuten sind unterm 1. Oktober 1891 festgesetzt worden. Die Gesellschaft beginnt unterm 1. Oktober 1891 und hat unbestimmte Dauer. Das Kapital der Gesellschaft beträgt **Fr. 50,000** (fünfzigtausend) und ist eingetheilt in 50 Aktien à Fr. 1000. Das Grundkapital ist voll einbezahlt. Die Aktien lauten auf den Namen. Die Bekanntmachungen der Gesellschaft erfolgen mit rechtsverbindlicher Wirkung im « Schweizerischen Handelsamtsblatt ». Die Vertretung der Gesellschaft nach Aussen üben mittelst Einzelunterschrift die beiden derzeitigen Verwaltungsräthe, Herren F. Hofer-Meyer von und in Zofingen und Th. Haefliger von Reiden, in Zofingen, aus.

Kanton Waadt — Canton de Vaud — Cantone di Vaud

Bureau d'Orbe.

1891. 16 octobre. Le chef de la maison **Louis Junod-Turin,** à Baulmes, est Louis Junod allié Turin, de Ste-Croix, domicilié à Baulmes. Genre de commerce: Distillerie à vapeur, commerce et fabrication de liqueurs, usine hydraulique pour fabrication de blancs de pièces à musique.

Bureau de Vevey.

17 octobre. La maison **A. Cuénod et Cie,** à Vevey (F. o. s. du c. du 14 avril 1884, page 268), fait connaître que la procuration conférée à Eugène de Mellet le 9 avril 1884, a cessé de déployer ses effets ensuite du décès dudit Eugène de Mellet.

20 octobre. La raison **C. O. Dost Faeh,** à Montreux (F. o. s. du c. du 16 août 1890, page 618), a cessé d'exister par suite du décès du titulaire.

Marie-Adeline, fille de Martin Faeh, veuve du prénommé Charles-Otto Dost, de Wuistenbrand (Saxe), domiciliée à Montreux, reprend sous la raison sociale **Veuve Dost-Faeh,** à Montreux, la suite des affaires ainsi que l'actif et le passif de l'ancienne raison « C. O. Dost Faeh ». Genre de commerce: Broderies de St-Gall, mercerie et lainerie. Magasin: Grande Rue, Montreux.

Bureau d'Yverdon.

20 octobre. David Giovanna, de Varzo (Italie), domicilié à Yverdon, déclare être le chef de la maison **D. Giovanna, à la Ville d'Yverdon,** à Yverdon. Genre de commerce: Nouveautés et confections.

Kanton Neuenburg — Canton de Neuchâtel — Cantone di Neuchâtel

Bureau de La Chaux-de-Fonds.

1891. 15 octobre. La raison **Jules Boch,** à La Chaux-de-Fonds (F. o. s. du c. du 12 février 1883, page 133), est éteinte ensuite de la renonciation du titulaire. En conséquence la procuration conférée à Jules Boch fils est révoquée.

Le chef de la maison **Jules Boch fils,** successeur de Jules Boch père, à La Chaux-de-Fonds, est Jules Boch fils, de la Chaux-de-Fonds, y domicilié. Cette maison reprend la suite du commerce soit l'actif et le passif de l'ancienne maison Jules Boch. Genre de commerce: Objets d'art et d'industrie optique. Bureaux: 10, Rue de la Balance.

15 octobre. La maison **Jules Boch fils,** à La Chaux-de-Fonds, donne procuration à Jules Boch père, de La Chaux-de-Fonds, y domicilié.

15 octobre. La raison **Meyer-Picard,** à La Chaux-de-Fonds (F. o. s. du c. du 20 mai 1885, page 358), est éteinte ensuite du décès de la titulaire; en conséquence est révoquée la procuration conférée par la dite maison à Marx Meyer.

La maison **Marx Meyer-Weill,** à La Chaux-de-Fonds, dont le chef est Marx Meyer allié Weill, de Morteau, domicilié à La Chaux-de-Fonds, a repris l'actif et le passif de l'ancienne maison Meyer-Picard. Genre de commerce: Aunages et confections. Bureaux: 8, Rue de la Balance.

15 octobre. La raison **A. Buess, Boulangerie viennoise,** à La Chaux-de-Fonds (F. o. s. du c. du 10 juin 1890, page 454), est éteinte ensuite du décès du titulaire.

La maison **Vve Marie Buess,** à La Chaux-de-Fonds, dont le chef est Madame Marie Buess veuve de Alfred, de Aarau, domicilié à La Chaux-de-Fonds, a repris l'actif et le passif de l'ancienne maison A. Buess. Genre de commerce: Boulangerie viennoise. Bureaux: 4, Rue Neuve. La procuration collective donnée par l'ancienne maison A. Buess à Hermann et Oscar Buess, continue d'exister avec la nouvelle maison.

15 octobre. La société en nom collectif **Girard et Nicolet,** à La Chaux-de-Fonds (F. o. s. du c. du 23 mai 1883, page 618), est dissoute. Les associés en ont opéré eux-mêmes la liquidation.

Bureau de Neuchâtel.

16 octobre. La raison **Samuel Brauen,** à Neuchâtel (F. o s. du c. du 15 mai 1883, page 564), est éteinte ensuite du décès du titulaire.

Le chef de la maison **E. Brauen,** à Neuchâtel, est Elise Brauen, veuve de Samuel, de Kallnach (Berne), domiciliée à Neuchâtel, laquelle reprend l'actif et le passif de l'ancienne maison Samuel Brauen. Genre de commerce: Hôtel du Port. Bureau: 6, Faubourg du Lac.

19 octobre. François-Antoine et Charles Amisano, originaires de San-Salvatore-Monferrato (Italie), le premier domicilié à Alexandrie (Italie) et le second à Neuchâtel, ont constitué à Neuchâtel, sous la raison sociale **Amisano frères,** une société en nom collectif, ayant commencé le 24 juin 1891. Genre de commerce: Vins d'Italie. Bureaux: 9, Rue du Château.

Kanton Genf — Canton de Genève — Cantone di Ginevra

1891. 19 octobre. La société en nom collectif **Mercier & Beaujon,** à Genève (F. o. s. du c. du 2 mai 1885, page 320), est déclarée dissoute dès le 15 octobre 1891.

L'associée, Mademoiselle Josephine Mercier, de Carouge, domiciliée à Genève, est restée seule chargée de l'actif et passif de la maison, qu'elle continue sous la raison **Jne Mercier,** à Genève, et pour le même genre d'affaires, soit ganterie et nouveautés. A l'enseigne « Au Gant Gris ». Magasin: 18, Corraterie.

II. Besonderes Register — II. Registre spécial — II. Registro speciale

Streichungen: — Radiations: — Cancellazioni:

Kanton Luzern — Canton de Lucerne — Cantone di Lucerna

1891. 16. Oktober. **Frz. Jos. Meyer,** geb. 19. März 1848, Müller, von Grosswangen, in Menznau (S. H. A. B. vom 14. April 1885, pag. 277) in Folge Wegzuges auf eigenes Verlangen.

Eidg. Amt für geistiges Eigenthum. — Bureau fédéral de la propriété intellectuelle

Marken. — Marques.

Eintragungen. — Enregistrements.

20 octobre 1891, 8 heures avant-midi.
No 5489.

Société Frédéric Bayer & Cie, fabricants,
Flers, Département du Nord (France).

SALOPHEN

Produits pharmaceutiques nouveaux.

20 octobre 1891, 4 heures après-midi.
No 5490.

Frederick Augustus Roe, fabricant,
Londres (Angleterre).

Substances chimiques destinées à la médecine et à la pharmacie.

17 octobre 1891, 8 heures avant-midi.
No 5491.

Fr. Retz, fabricant,
Chaux-de-Fonds (Suisse).

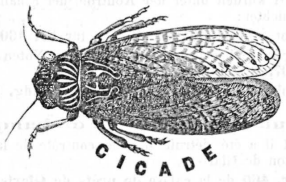

Mouvements, boîtes, cuvettes, cadrans, étuis et emballage de montres.

17 octobre 1891, 8 heures avant-midi.
No 5492.

Fr. Retz, fabricant,
Chaux-de-Fonds (Suisse).

Mouvements, boîtes, cuvettes, cadrans, étuis et emballage de montres.

Nord-Deutsche Versicherungs-Gesellschaft in Hamburg.

Bilanz per 31. Dezember 1890.

Aktiva.

Mk.	Pf.	
2,520,000	—	An Obligationen der Aktionäre.
1,051,974	69	» Effekten.
295,765	—	» Reserve-Fonds in Hypotheken, Effekten und Baar.
630,500	—	» Hypotheken.
102,061	05	» Wechsel im Portefeuille.
104,726	58	» Depot-Konto.
51,144	31	» Norddeutsche Bank.
4,853	73	» Reichsbank.
1,370	20	» Kassa-Konto.
23,546	58	» Zinsen-Konto.
1,389	71	» Provisions-Konto.
1,291,048	97	» Prämien-Debitores.
893,216	28	» Diverse Debitores.
6,971,597	10	

(B. 62.)

Passiva.

		Mk.	Pf.
Per Aktien-Kapital		3,150,000	—
» Kapital-Reserve-Fonds		295,765	—
» Courtage-Konto		127,755	09
» Kosten-Konto		6,418	91
» Beamten-Unterstützungs-Fonds		41,250	16
» Diverse Creditores		729,885	90
» Reserve-Konto:			
a. Schaden-Reserve	Mk. 1,698,552. 40		
b. Prämien-Reserve	» 500,000. —	2,198,552	40
» Vortrag für Zeitversicherungen		297,269	64
» Gewinn-Saldo		125,000	—
worüber wie folgt verfügt wird:			
Kapital-Reserve-Fonds	Mk. 22,460. —		
Tantième an Aufsichtsrath und Direktor	» 18,984. —		
Dividende an die Aktionäre 12½ % auf den Einschuss von Mk. 630,000	» 78,750. —		
Beamten-Unterstützungs-Fonds	» 3,242. —		
Uebertrag auf 1891er Rechnung	» 1,564. —		
		6,971,597	10

Hamburg, den 12. Mai 1891.

Nord-Deutsche Versicherungs-Gesellschaft.

Der Aufsichtsrath:
H. Münchmeyer,
d. z. Vorsitzender.

Der Vorstand:
Arthur Duncker,
Direktor.

Revidirt und mit den Büchern übereinstimmend befunden.
Die Revisoren:
Otto Jalass. **Johs Dittmer.**

COMPAGNIE D'ASSURANCES GÉNÉRALES SUR LA VIE, A PARIS.

BALANCE AU 31 DÉCEMBRE 1890.

ACTIF.

fr.	ct.	
61,980,017	54	Immeubles à Paris.
42,114,503	—	Rentes sur l'État.
13,760,000	—	Bons du trésor.
705,000	—	Obligations du trésor.
209,148	45	Nues propriétés sur l'État.
186,565	95	Rentes viagères sur l'État.
49,787,220	88	Fonds d'État étrangers.
15,416,992	24	Valeurs en annuités diverses dues par l'État, par des villes et par des départements.
3,933,657	28	Actions de chemins de fer français.
220,467,093	12	Obligations de chemins de fer.
3,267,896	20	Obligations du Crédit foncier (emprunt de 1883).
3,624,235	10	Obligations de la Société Algérienne.
4,050,000	—	Prêts hypothécaires sur immeubles sis à Paris.
365,851	78	Valeurs diverses.
1,219,930	98	En caisse et à la Banque de France.
47,596	35	Effets à recevoir.
11,998,404	68	Avances sur polices d'assurances.
866,000	—	Sommes en reports.
6,237,146	88	Primes échues en recouvrement (soldes des agences).
868,492	70	Loyers échus au 31 décembre 1890.
5,068,016	—	Intérêts échus sur valeurs et non encaissés au 31 décembre 1890.
167,039	68	Soldes de divers comptes débiteurs envers la compagnie.
446,340,808	81	(B. 70.)

PASSIF.

	fr.	ct.
Capital social et réserve statutaire	11,930,487	—
Réserve de prévoyance	1,108,736	37
Bénéfices réservés	500,000	—
Dotation au fonds spécial d'assurance en cas de guerre	1,000,000	—
Réserves des comptes d'assurances vie entière, mixtes, à terme fixe, de survie et différées	222,325,818	05
Réserves des comptes de rentes viagères immédiates	196,249,023	20
Arrérages échus et dûs à divers	580,053	55
Sinistres à régler	1,725,093	25
Assurances à terme à régler	193,397	15
Loyers payés d'avance	544,475	35
Caisse de prévoyance des employés de la compagnie	1,789,217	35
Caisses de prévoyance diverses	515,461	59
Dividende à répartir aux actionnaires, net d'impôt	3,600,000	—
Bénéfices à répartir aux assurances vie entière, mixtes et à terme fixe	2,996,208	30
Fonds disponibles pour actes de bienfaisance	156,639	23
Solde du compte de profits et pertes	23,100	60
Soldes de divers comptes créditeurs	1,103,097	82
	446,340,808	81

Genève, le 9 octobre 1891.

Les mandataires généraux
de la Compagnie d'assurances générales sur la vie, à Paris:
Ern Pictet & Cie.

Banknoten-Vernichtung.

Am 21. Oktober 1891 wurden unter der Kontrole der Finanz- und Handelsdirektion des Kantons Glarus vernichtet:

Noten der **Leihkasse Glarus** für **Fr. 460.**

Die bis heute unter amtlicher Kontrole vernichteten Noten der **Leihkasse Glarus** belaufen sich auf **Fr. 297,110.**

Bern, den 23. Oktober 1891. **Eidg. Finanzdepartement.**

Annulation de billets de banque.

Le 21 octobre 1891 il a été détruit sous le contrôle de la direction des finances et du commerce du canton de Glaris

Fr. 460 de la **caisse de prêts de Glaris.**

Les billets de la **caisse de prêts de Glaris** qui ont été officiellement détruits jusqu'à ce jour s'élèvent à **fr. 297,110.**

Berne, le 23 octobre 1891. **Département fédéral des finances.**

Partielle Abschreibung auf einmonatlichen Geleitscheinen.

Das Zolldepartement hat in Anwendung von Art. 146 der Vollziehungsverordnung zum Zollgesetz die Verfügung getroffen, dass fortan, wenn die partielle Abschreibung auf einmonatlichen Zollgeleitscheinen verlangt werden will, anlässlich der Deklaration zur Geleitscheinabfertigung ein detaillirtes Verzeichniss der einzelnen Waarenstücke mit Angabe von Zeichen, Nummer, Inhalt und Gewicht vorgelegt werden muss, welches, zollamtlich abgestempelt, dem Geleitschein beizuheften und mit diesem jedesmal dem Zollamt vorzuweisen ist, wenn eine partielle Abschreibung vorgenommen werden soll.

Vom 1. Dezember 1891 hinweg wird die partielle Löschung einmonatlicher Geleitscheine in allen Fällen verweigert, wo ein solches Detailverzeichniss nicht vorgewiesen werden kann.

Bern, den 23. Oktober 1891. **Schweiz. Oberzolldirektion.**

Nichtamtlicher Theil. — Partie non officielle.

Les expéditions de marchandises à destination de l'Autriche-Hongrie

qui prétendent jouir du traitement conventionnel, doivent être accompagnées d'une déclaration indiquant qu'elles proviennent de la Suisse, c'est-à-dire d'un état contractant. Le traité de commerce entre la Suisse et l'Autriche-Hongrie (publié au supplément du nº 131 du 6 décembre 1888) contient à ce sujet à l'article 2 la disposition suivante:

«Pour faire jouir les marchandises du traitement conventionnel, la déclaration devra indiquer leur origine.»

Nous rappelons cette disposition à nos exportateurs, attendu que dernièrement plusieurs expéditions non accompagnées du certificat d'origine ont été taxées d'après le tarif général et non d'après le tarif cenventionnel réduit. Il ne faut donc pas manquer d'ajouter sur les déclarations douanières les mots « Produit suisse ».

Transportwesen. — *Transports.*

Portofreiheit für Brandbeschädigte. Für die zu Gunsten der Brandbeschädigten in Ladir (Graubünden) versandten Liebesgaben bis zum Gewichte von 5 kg (die Geldsendungen und daher auch die Geldanweisungen inbegriffen) wird die Portofreiheit bewilligt; ebenso für die ein- und ausgehenden Korrespondenzen der betreffenden Hülfskomites.

Franchise de port en faveur des incendiés. La franchise de port est accordée en faveur des *incendiés de Ladir (Grisons)* pour tous les dons jusqu'au poids de 5 kg (y compris les envois d'espèces et les mandats-poste) qui leur seront adressés. Cette franchise de port s'étend aussi aux correspondances reçues ou expédiées par les comités de secours institués pour la répartition de ces dons.

Verschiedenes. — *Divers.*

Handel mit Chile. Man schreibt uns: Die Revolution hat dem Lande tiefe Wunden geschlagen und es wird noch längere Zeit dauern, bis die Verhältnisse wieder geordnete sind. Da während des Bürgerkrieges der Handel stockte, sind gegenwärtig noch grosse Waarenvorräthe vorhanden, die erst abgesetzt werden müssen, ehe neue Bezüge gemacht werden können. Dieser Umstand sollte es für Exporteure gerathen erscheinen lassen, vorläufig noch mit Bezug auf den Export nach Chile Zurückhaltung zu beobachten und nicht anders denn auf direkte Bestellung hin zu liefern. Es wird dies auf das Benefice an den neuen Sendungen sowohl, als gleichzeitig auch auf den Erlös aus den noch vorhandenen Vorräthen einen gleich günstigen Einfluss ausüben.

Banques étrangères.

Banca nazionale nel regno d'Italia.

	30 settembre. L.	10 ottobre. L.		30 settembre. L.	10 ottobre. L.
Moneta metallica	219,117,805	220,464,018	Circolazione	596,135,483	601,692,178
Portafoglio	387,893,056	394,407,666	Conti correnti a vista	69,888,467	68,208,211

Bei Wiedergabe von Mittheilungen beliebe man die Quelle anzugeben. — En reproduisant des communications, on est prié d'en indiquer la source.

Insertionspreis: Die halbe Spaltenbreite 30 Cts. die ganze Spaltenbreite 50 Cts. per Zeile.

Privat-Anzeigen — Annonces non officielles.

Prix d'insertion: 30 cts. la petite ligne, 50 cts. la ligne de la largeur d'une colonne.

CAISSE D'EPARGNE DE MONTREUX,

administrée et garantie par la Banque de Montreux.

AVIS.

Toutes les opérations concernant la **Caisse d'Epargne** doivent être faites exclusivement au **siège central de la Banque de Montreux,** Rue de la Gare.

Vernex-Montreux, le 22 octobre 1891.

Le directeur de la banque:
Maison.

(441)

Schweizerische Lokomotiv- und Maschinenfabrik in Winterthur.

Der Coupon Nr. 2 unserer Aktien für das Geschäftsjahr 1890/91 wird von heute an bei folgenden Stellen mit **Fr. 18** eingelöst:

In **Winterthur:** An **unserer Kassa.**
» » Bei der **Bank** in **Winterthur.**
In **Zürich:** » » **Eidgenössischen Bank.**
In **Basel:** » den Herren **Zahn & Cie.**
» » » » » **von Speyr & Cie.**

Winterthur, den 19. Oktober 1891. (H 760 W)

(439¹) **Die Direktion.**

Mechanische Ziegel- & Röhrenfabrik Schaffhausen.

Zweite ordentliche Generalversammlung der Aktionäre.

Die zweite ordentliche Generalversammlung der Aktionäre findet **Montag den 23. November 1891, Vormittags 10 Uhr,** in **Schaffhausen, Hôtel zum Rheinischen Hof,** I. Stock, statt.

Traktanden:

Abnahme der Jahresrechnung für das erste Geschäftsjahr.
Wahl eines Mitgliedes des Verwaltungsrathes und eines Suppleanten.
Wahl zweier Rechnungsrevisoren und Festsetzung der Entschädigung für dieselben.

Die Bilanz und die Rechnung über Gewinn und Verlust sammt dem Revisions- und Verwaltungsbericht liegen vom 14. November an zur Einsicht der Aktionäre im Bureau der Fabrik auf.

Stimmkarten sind gegen Ausweis über den Aktienbesitz vom 14. bis zum 21. November ebenfalls im Bureau der Fabrik zu beziehen.

Schaffhausen, den 20. Oktober 1891.

Für den Verwaltungsrath.
Der Präsident: (sig.) **G. Ragaz.**

(440²)

Kursblatt des Berner Börsenvereins erscheint mit Ausnahme der Sonn- und Feiertage täglich. **Preis jährlich Fr. 7.** Abonnemente nehmen alle Postbureaux entgegen

Buchdruckerei JENT & REINERT in Bern. — Imprimerie JENT & REINERT à Berne.