Objekttyp: **Issue**

Zeitschrift: **Schweizerisches Handelsamtsblatt = Feuille officielle suisse du commerce = Foglio ufficiale svizzero di commercio**

Band (Jahr): **47 (1929)**

Heft 144

PDF erstellt am: **24.05.2024**

Nutzungsbedingungen

Die ETH-Bibliothek ist Anbieterin der digitalisierten Zeitschriften. Sie besitzt keine Urheberrechte an den Inhalten der Zeitschriften. Die Rechte liegen in der Regel bei den Herausgebern.
Die auf der Plattform e-periodica veröffentlichten Dokumente stehen für nicht-kommerzielle Zwecke in Lehre und Forschung sowie für die private Nutzung frei zur Verfügung. Einzelne Dateien oder Ausdrucke aus diesem Angebot können zusammen mit diesen Nutzungsbedingungen und den korrekten Herkunftsbezeichnungen weitergegeben werden.
Das Veröffentlichen von Bildern in Print- und Online-Publikationen ist nur mit vorheriger Genehmigung der Rechteinhaber erlaubt. Die systematische Speicherung von Teilen des elektronischen Angebots auf anderen Servern bedarf ebenfalls des schriftlichen Einverständnisses der Rechteinhaber.

Haftungsausschluss

Alle Angaben erfolgen ohne Gewähr für Vollständigkeit oder Richtigkeit. Es wird keine Haftung übernommen für Schäden durch die Verwendung von Informationen aus diesem Online-Angebot oder durch das Fehlen von Informationen. Dies gilt auch für Inhalte Dritter, die über dieses Angebot zugänglich sind.

Ein Dienst der *ETH-Bibliothek*
ETH Zürich, Rämistrasse 101, 8092 Zürich, Schweiz, www.library.ethz.ch

http://www.e-periodica.ch

Bern
Montag, 24. Juni
1929

Schweizerisches Handelsamtsblatt

Berne
Lundi, 24 juin
1929

Feuille officielle suisse du commerce · Foglio ufficiale svizzero di commercio

Erscheint täglich
ausgenommen Sonn- und Feiertage

XLVII. Jahrgang — XLVIIme année

Paraît journellement
dimanches et jours de fête exceptés

Monatsbeilage
Wirtschaftliche und sozialstatistische Mitteilungen

Supplément mensuel
Rapports économiques et Statistique sociale

Supplemento mensile
Rapporti economici

N° 144

Redaktion und Administration:
Handelsabteilung des Eidgenössischen Volkswirtschaftsdepartements — Abonnement: *Schweiz:* Jährlich Fr. 24.30, halbjährlich Fr. 12.30, vierteljährlich Fr. 6.30, zwei Monate Fr. 4.30, ein Monat Fr. 2.30 — *Ausland:* Zuschlag des Porto — Es kann nur bei der Post abonniert werden — Preis einzelner Nummern 15 Cts. — Annoncen-Regie: Publicitas A. G. — Insertionspreis: 50 Cts. die sechsgespaltene Kolonelzeile (Ausland 65 Cts.)

Rédaction et administration:
Division du commerce du Département fédéral de l'économie publique — Abonnement: *Suisse:* un an fr. 24.30, un semestre fr. 12.30, un trimestre fr. 6.30, deux mois fr. 4.30, un mois fr. 2.30 — *Etranger:* Plus frais de port — On s'abonne exclusivement aux offices postaux — Prix du numéro 15 cts. — Régie des annonces: Publicitas S. A. — Prix d'insertion: 50 cts. la ligne de colonne (l'étranger 65 cts.)

N° 144

Inhalt — Sommaire — Sommario

Abhanden gekommene Werttitel. — Titres disparus. — Titoli smarriti. / Handelsregister. — Registre du commerce. — Registro di commercio. / Güterrechtsregister. — Registre des régimes matrimoniaux. — Registro dei beni matrimoniali. / Société du Four du Hameau de l'Isle en liq. / Bilanzen von Versicherungsgesellschaften. — Bilans de compagnies d'assurances. — Bilanci di società d'assicurazioni.

Mitteilungen — Communications — Comunicazioni

Schweizerische Nationalbank. — Banque Nationale Suisse. / Norwegen: Zolltarifänderungen. / Schweizerischer Geldmarkt. / Internationaler Postgiroverkehr. — Service international des virements postaux.

Amtlicher Teil — Partie officielle — Parte ufficiale

Abhanden gekommene Werttitel — Titres disparus — Titoli smarriti

Die im Luz. Kantonsblatt Nr. 42 vom 21. Oktober 1927 und im Schweizerischen Handelsamtsblatt Nr. 246 vom 20. Oktober 1927 aufgerufene Gült, Gld. 400.—, angegangen 22. Februar 1763, haftend auf Ober-Studenweid, Menznau, laut Gültprotokoll Menznau errichtet von Hans Schürmann, ist innert nützlicher Frist von niemand vorgewiesen worden, wird daher hiermit als kraftlos erklärt. (W 246)

Ettiswil, den 21. Juni 1929.

Der Amtsgerichtspräsident von Willisau: **Felber.**

Das Bezirksgericht St. Gallen 2. Abteilung hat in der Sitzung vom 20. Juni 1929 das Sparkassabüchlein der St. Gall. Kantonalbank St. Gallen, Nr. 187633, lautend auf Agnes Galuf, St. Gallen, Wert 31. Dezember 1925 Fr. 1007.40, nach erfolglos gebliebenem Aufruf als kraftlos erklärt.

St. Gallen, den 21. Juni 1929. (W 247)

Bezirksgerichtskanzlei St. Gallen.

Es werden vermisst:

a) Sparheft Nr. 20588, d. d. 6. Februar 1907, lautend auf die Leih- & Sparkasse vom Seebezirk und Gaster, Uznach, Wert Fr. 7149.50. Gläubiger: Arnold Höhn.

b) Sparheft Nr. 22984, d. d. 13. Juli 1910, lautend auf die Leih- & Sparkasse vom Seebezirk und Gaster, Uznach, Wert Fr. 5978.27. Gläubigerin: Marie Bernet.

Der oder die Inhaber dieser Urkunden werden hiermit aufgefordert, dieselben unter Geltendmachung allfälliger Rechtsansprüche bis spätestens 31. Oktober 1929 dem unterzeichneten Amte vorzuweisen, ansonst die Kraftloserklärung ausgesprochen würde. (W 248)

Schmerikon, den 21. Juni 1929.

Bezirksgerichtspräsidium Seebezirk.

Handelsregister — Registre du commerce — Registro di commercio

I. Hauptregister — I. Registre principal — I. Registro principale

Zürich — Zurich — Zurigo

1929. 19. Juni. Unter der Firma **Kohlen-Konsum-Genossenschaft** hat sich, mit Sitz in Zürich, am 20. März 1929/24. Mai 1929 eine Genossenschaft gebildet. Ihr Zweck ist der Handel in Brennmaterialien. Das Genossenschaftskapital besteht aus dem Totalbetrage der jeweils ausgegebenen auf den Namen lautenden Anteilscheine zu Fr. 1000. Als Mitglied der Genossenschaft kann vom Vorstand jede natürliche oder juristische Person, die mindestens einen Anteilschein von Fr. 1000 zeichnet und bar einbezahlt, aufgenommen werden. Der Austritt kann auf mindestens vierwöchentliche Kündigung hin je auf Ende eines Geschäfts-(Kalender-)Jahres stattfinden. Dem Austretenden wird der Betrag seiner Anteilscheine nach Massgabe der Bilanz des Austrittsjahres, höchstens jedoch der Nominalbetrag zurückbezahlt, nebst fälligen Zinsen. Als Publikationsorgan der Genossenschaft ist das Schweizerische Handelsamtsblatt bestimmt. Für die Aufstellung der Bilanz gelten die Bestimmungen des Art. 656 O. R. Von dem nach Abzug aller Unkosten der Passivzinsen und Abschreibungen verbleibenden Reingewinn werden 5 % Dividende auf das Anteilscheinkapital bezahlt; über die Verwendung des Restes beschliesst die Generalversammlung. Sie bestimmt auch die Entschädigung für die Verrichtungen des Vorstandes, während die Vergütung an die Kontrollstelle vom Vorstand festgesetzt wird. Für die Verbindlichkeiten der Genossenschaft haftet lediglich das Genossenschaftsvermögen; jede persönliche Haftbarkeit der einzelnen Mitglieder ist ausgeschlossen. Die Organe der Genossenschaft sind: Die Generalversammlung, der aus 1—3 Mitgliedern bestehende Vorstand und die Kontrollstelle. Der Vorstand vertritt die Gesellschaft nach aussen und führt die rechtsverbindliche Unterschrift namens der Genossenschaft. Bei einem mehrgliedrigen Bestande bezeichnet er diejenigen seiner Mitglieder wie auch allfällige Drittpersonen, welche zur Firmazeichnung befugt sein sollen, er setzt auch die Art und Form der Zeichnung fest. Einziger Vorstand ist zurzeit Meinrad Schuler, Kaufmann, von Lachen (Schwyz), in Zürich 6. Geschäftslokal: Imfeldstrasse 7, Zürich 6.

Textilmaschinen. — 19. Juni. Unter der Firma **Textima A.-G. (Textima S. A.) (Textima Ltd.)** hat sich, mit Sitz in Zürich und auf unbeschränkte Dauer, am 12. Juni 1929 eine Aktiengesellschaft gebildet. Ihr Zweck ist die Fabrikation und der Verkauf von Maschinen aller Art, insbesondere von Textilmaschinen. Die Gesellschaft kann alle Geschäfte tätigen, welche mit diesem Zwecke in Zusammenhang stehen oder in ihrem Interesse gelegen sind. Sie kann auch Zweigniederlassungen errichten und sich bei andern, ähnliche Zwecke verfolgenden Unternehmungen in irgendwelcher Form beteiligen. Das Aktienkapital der Gesellschaft beträgt Fr. 250,000, zerfallend in 500 auf den Namen lautende, voll einbezahlte Aktien zu Fr. 500. Offizielles Publikationsorgan der Gesellschaft ist das Schweizerische Handelsamtsblatt. Der Verwaltungsrat kann noch andere Publikationsmittel bestimmen. Der aus mindestens 3 Mitgliedern bestehende Verwaltungsrat vertritt die Gesellschaft nach aussen; er bestimmt diejenigen seiner Mitglieder, wie auch allfällige Drittpersonen, die zur Firmazeichnung befugt sein sollen; er setzt auch die Art und Form der Zeichnung fest. Der Verwaltungsrat besteht zurzeit aus: Johann Jakob Wyss, Kaufmann, von Mettmenstetten, in Zürich, Präsident; Dr. Etienne Schnöller, Bankdirektor, von Cazis (Graubünden), in Zürich, und Eduard Hermann, Kaufmann, von Malters (Luzern), in Höngg. Der Letztere, zugleich Delegierter des Verwaltungsrates, führt Einzelunterschrift namens der Gesellschaft; die beiden übrigen Verwaltungsratsmitglieder führen Kollektivunterschrift. Geschäftslokal: Löwenstrasse 1, zur Sihlporte.

Beteiligungen usw. — 19. Juni. **Gesonia Aktiengesellschaft (Gesonia Société anonyme) (Gesonia Società anonima) (Gesonia Limited),** in Zürich (S. H. A. B. Nr. 90 vom 20. April 1926, Seite 714). Durch Beschluss der Generalversammlung der Aktionäre vom 10. Juni 1929 wurde § 20 der Statuten abgeändert. Derselbe lautet nun: Die Mitteilungen an die Aktionäre erfolgen durch das Tagblatt der Stadt Zürich, und soweit das Gesetz es vorschreibt, durch das Schweizerische Handelsamtsblatt. als offiziellem Publikationsorgan der Gesellschaft.

Kieswerk. — 19. Juni. Inhaber der Firma **Emil Toggenburger, jun.,** in Dinhard, ist Emil Toggenburger, jun., von und in Dinhard. Kieswerk. Riedmühle.

Bäckerei usw. — 19. Juni. Inhaber der Firma **Carl Jung,** in Horgen, ist Carl Jung-Fierz, von Basel, in Horgen. Bäckerei und Konditorei. Kirchgasse.

Coniferenschulen. — 19. Juni. Hans Haegi und Karl Haegi (Söhne von Jakob Haegi), beide von Hirzel, in Horgen, haben unter der Firma **J. Haegi Söhne,** in Horgen, eine Kollektivgesellschaft eingegangen, welche am 1. Mai 1922 ihren Anfang nahm. Die Firma erteilt Prokura an Mina Haegi geb. Bachmann, Ehefrau des Hans Haegi, von Hirzel, in Horgen. Coniferenschulen. An der Zugerstrasse zur Friedegg.

19. Juni. **Hausgenossenschaft Textilia,** in Zürich (S. H. A. B. Nr. 319 vom 18. Dezember 1920, Seite 2391). In ihrer Generalversammlung vom 4. April 1928 haben die Genossenschafter Art. 23 der Statuten revidiert. Die bisher publizierten Bestimmungen erfahren jedoch keine Aenderung. Edwin Maag ist aus dem Vorstand ausgeschieden; dessen Unterschrift ist damit erloschen. An dessen Stelle wurde neu als Aktuar in den Vorstand gewählt: Ernst Marti, Sekretär, von Wagenhausen (Thurgau), in Zürich 3. Derselbe zeichnet mit dem Präsidenten kollektiv.

Eiskastenfabrik. — 19. Juni. Die Firma **J. Haggenmüller.** in Oerlikon (S. H. A. B. Nr. 31 vom 7. Februar 1919, Seite 190), Eiskastenfabrik, ist infolge Verkaufs des Geschäftes erloschen.

Eiskastenfabrik, Schreinerei usw. — 19. Juni. Inhaber der Firma **Albert Haggenmüller,** in Oerlikon, ist Albert Haggenmüller, von und in Oerlikon. Eiskastenfabrik, Schreinerei und Glaserei. Schwamendingerstrasse 79.

Vieh- und Pferdehandel. — 19. Juni. Die Firma **Oskar Pfister,** in Hombrechtikon (S. H. A. B. Nr. 12 vom 16. Januar 1928, Seite 90), Vieh- und Pferdehandel, wird infolge Sitzverlegung des Geschäftes nach Rapperswil (S. H. A. B. Nr. 138 vom 17. Juni 1929, Seite 1263), im Handelsregister von Zürich gelöscht.

Baumalerei usw. — 19. Juni. Oskar Keller, Fritz Keller und Hans Keller, alle von und in Horgen, haben unter der Firma **Gebr. Keller,** in Horgen, eine Kollektivgesellschaft eingegangen, welche am 1. September 1928 ihren Anfang nahm. Baumalerei und Autolackiererei. Im Reutler.

Textil-Gewebe. — 19. Juni. Die Firma **J. Emile Brunner,** in St. Gallen (S. H. A. B. Nr. 257 vom 1. November 1928, Seite 2083), hat ihren Sitz nach Zürich 2 verlegt. Inhaber der Firma ist J. Emile Brunner, von Zürich, in Zürich 2. Handel und Vertretung in Textil-Geweben. Stockerstrasse 49.

Spiegelmanufaktur. — 20. Juni. Josef Peterzelka, von und in Nürensdorf, und Johann Diener-Schlatter, von Frauenfeld und Fischenthal, in Oerlikon, haben unter der Firma **Peterzelka & Co.,** in Dietlikon, eine Kommanditgesellschaft eingegangen, welche am 15. Juni 1929 ihren Anfang nahm. Unbeschränkt haftender Gesellschafter ist Josef Peterzelka und Komman-

ditär mit dem Betrage von Fr. 5000 ist Johann Diener-Schlatter; ihm wurde Prokura erteilt. Spiegelmanufaktur. Im Tretteli.

Textilprodukte. — 20. Juni. **Die Firma M. L. Rueff**, in Zürich 1 (S. H. A. B. Nr. 117 vom 23. Mai 1929, Seite 1054), hat eine weitere Kollektivprokura erteilt an Hans Egger, von Aarwangen, in Zürich.

20. Juni. **Automobiles Paige Agence Générale pour la Suisse Société Anonyme (Automobiles Paige Generalvertretung für die Schweiz, Aktiengesellschaft)**, in Zürich (S. H. A. B. Nr. 36 vom 13. Februar 1929, Seite 308). Das Geschäftslokal wurde verlegt nach Badenerstrasse 313, Zürich 3.

Eisen, Metalle, Abfälle. — 20. Juni. Die Firma **Siegfried Kahn**, in Zürich 4 (S. H. A. B. Nr. 180 vom 5. August 1926, Seite 1423), hat ihr Domizil und Geschäftslokal verlegt nach Zürich 5, Neugasse 135.

Mineralfarben usw. — 20. Juni. Eugen Keller, von Zürich, in Zürich 6, und Emil Graf, von Adliswil, in Zürich 4, haben unter der Firma **E. Keller & Co.**, in Zürich 5, eine Kollektivgesellschaft eingegangen, welche am 1. Januar 1929 ihren Anfang nahm. Vertrieb von Silin-Mineralfarben, Malerartikel. Johannesgasse 6.

20. Juni. **Genossenschaft zum Glockenhaus**, in Zürich (S. H. A. B. Nr. 129 vom 23. Mai 1921, Seite 1034). In der Generalversammlung vom 25. März 1926 haben sich die Mitglieder dieser Genossenschaft neue Statuten gegeben; die bisher publizierten Bestimmungen erfahren jedoch keine Aenderungen. Jakob Muggli ist aus dem Ausschuss ausgeschieden; dessen Unterschrift wird gelöscht. Neu wurde an seiner Stelle als Beisitzer in den Ausschuss gewählt: Jakob Wespi-Steiner, Prokurist, von Wald (Zürich), in Zürich. Die Mitglieder des Ausschusses zeichnen je zu zweien kollektiv.

20. Juni. **« Salem » Gemeinde gläubig getaufter Christen (Baptistengemeinde)**, in Zürich (S. H. A. B. Nr. 142 vom 20. Juni 1928, Seite 1211). In der Generalversammlung vom 18. November 1929 haben die Mitglieder dieses Vereins den Verkauf der Buchhandlung Hottingerstrasse 38 beschlossen und in der Generalversammlung vom 17. März 1929 die Beendigung der Liquidation festgestellt. Der Verein besteht ohne Eintragung weiter. Dieser Verein und damit die Unterschriften der Vorstandsmitglieder Joh. Georg Meister und Emil Huber werden daher gelöscht.

Lithographie, Druckerei usw. — 20. Juni. Die Firma **Spielmann & Schnyder**, in Altstetten (S. H. A. B. Nr. 89 vom 17. April 1928, Seite 753). Lithographie, Druckerei, Cartonnage (Gesellschafter: Johann Spielmann und Kaspar Schnyder), ist infolge Auflösung dieser Kollektivgesellschaft erloschen. Aktiven und Passiven gehen an die Firma « Johann Spielmann », in Altstetten, über.

Inhaber der Firma **Johann Spielmann**, in Altstetten, ist Johann Spielmann, österreichischer Staatsangehöriger, in Altstetten. Die Firma erteilt Prokura an Erwin Fischer, von Gossau (Zürich), in Oerlikon. Diese Firma übernimmt Aktiven und Passiven der bisherigen Kollektivgesellschaft « Spielmann & Schnyder », in Altstetten. Lithographie, Druckerei, Cartonnage. Hönggerstrasse 18.

Buchdruckerei, Papeterie usw. — 20. Juni. Die Firma **Rüegg-Nägeli & Cie. Aktiengesellschaft**, in Zürich (S. H. A. B. Nr. 3 vom 5. Januar 1928, Seite 13), verzeigt als Geschäftslokal: Bahnhofstrasse 22.

Mineralwasser. — 20. Juni. Inhaber der Firma **Rudolf Moser**, in Bauma, ist Rudolf Moser, von Arni (Bern), in Bauma. Mineralwasservertrieb. Zur « Altmühle ».

Kommissionsgeschäft, Beteiligungen usw. — 20. Juni. **Bareiss, Wieland & Co. A. G.**, in Zürich (S. H. A. B. Nr. 253 vom 27. Oktober 1928, Seite 2056). Die Prokura von Benno Münsterberg ist erloschen.

Textilwaren, chemische Produkte. — 20. Juni. Die Firma **H. Hollenweger & Cie.**, in Oberrieden (S. H. A. B. Nr. 44 vom 22. Februar 1927, Seite 314), Textilwaren und chemische Produkte (unbeschränkt haftender Gesellschafter: Heinrich Hollenweger-Zweig; Kommanditärin: Wwe. Marie Louise Hollenweger-Heckendorn), ist infolge Todes der Kommanditärin und daheriger Auflösung dieser Kommanditgesellschaft erloschen. Aktiven und Passiven gehen an die neue gleichnamige Kommanditgesellschaft in Oberrieden über.

Heinrich Hollenweger-Zweig, von Basel und Oberrieden, in Oberrieden, und Marie Zweig-Bürkli, von und in Basel, haben unter der Firma **H. Hollenweger & Cie.**, in Oberrieden, eine Kommanditgesellschaft eingegangen, welche am 1. Mai 1929 ihren Anfang nahm. Unbeschränkt haftender Gesellschafter ist Heinrich Hollenweger-Zweig und Kommanditärin ist Marie Zweig-Bürkli, mit dem Betrage von Fr. 5000. Diese Firma übernimmt Aktiven und Passiven der bisherigen gleichnamigen Kommanditgesellschaft in Oberrieden. Textilwaren und chemische Produkte. Im Rosengarten.

Buchhandlung, Papeterie usw. — 20. Juni. Josefine Sager und Rosa Sager, beide von Emmen (Luzern), in Zürich 7, haben unter der Firma **J. & R. Sager**, in Zürich 7, eine Kollektivgesellschaft eingegangen, welche am 21. Mai 1928 ihren Anfang nahm. Buchhandlung, Devotionalien, Papeterie. Apollostrasse 20.

Bern — Berne — Berna

Bureau Interlaken

1929. 20. Juni. Aus dem Vorstand der **Landwirtschaftlichen Genossenschaft** Oberried, mit Sitz in Oberried (S. H. A. B. Nr. 110 vom 12. Mai 1927, Seite 872), sind ausgetreten der Präsident Emil Abegglen, dessen Unterschrift erloschen ist sowie der Beisitzer Jakob Amacher. In der Genossenschaftsversammlung vom 11. April 1929 wurden gewählt: als Präsident: Johann Blatter, Landwirt, von Oberried, bisheriger Vizepräsident; als Vizepräsident: Jakob Flück, Landwirt, von Oberried, bisheriger Beisitzer; als Beisitzer: Heinrich Zurbuchen, Handlanger, von Habkern, und Karl Amacher, Handlanger, von Oberried; alle wohnhaft in Oberried. Der Präsident, der Vizepräsident und der Sekretär führen nach aussen die rechtsverbindliche Unterschrift durch Kollektivzeichnung zu zweien.

Bureau de Moutier

19 juin. Sous la raison sociale **Société Anonyme de la Cantine de Reconvilier**, il est créé une société anonyme qui a son siège à Reconvilier, et pour but: a) l'acquisition au prix de fr. 2800 de l'immeuble suivant appartenant à la Société de Tir de Reconvilier: Ban de Reconvilier, Cadastre n° p922[1] lieu dit: Pâturage sous Montoz, Cantine et assise d'une contenance de 3 a. 97 ca. et d'une estimation cadastrale totale de fr. 11,600; b) l'acquisition au prix de fr. 4.70 de l'immeuble suivant appartenant à la commune bourgeoise de Reconvilier: Ban de Reconvilier, Cadastre n° p922[1] lieu dit: Pâturage sous Montoz, pâturage d'une contenance de 72 ca., sans estimation cadastrale; c) la reprise à sa charge des engagements pris par la société de tir de Reconvilier vis-à-vis des sociétés locales et de la commune municipale de Reconvilier, concernant la mise en état, les réparations et l'agrandissement de la Cantine sous Montoz; d) la reprise à sa charge des engagements pris par les sociétés locales et la commune municipale de Reconvilier vis-à-vis de la société de Tir de Reconvilier, pour les subventions annuelles à verser à la Caisse de la Cantine; e) la reprise du solde de la Caisse de la Cantine, arrêté au 15 mai 1929 au montant de fr. 529.90; f) la mise en état, la réparation, l'agrandissement, la gérance et la mise en exploitation de la dite cantine, ainsi que toutes les affaires servant à ce but. La durée est illimitée. Le projet des statuts est daté du 28 mai 1929. Il a été accepté à l'assemblée constitutive de la société le même jour. Le capital social est de fr. 3550, divisé en 71 actions de fr. 50 chacune, nominatives. Le conseil d'administration est composé de 3 à 5 membres élus pour trois ans, immédiatement rééligible. Pour engager la société, la signature collective à deux du président avec un membre du conseil d'administration est nécessaire. L'organe de publication de la société est la Feuille officielle du Jura. Les personnes suivantes sont nommées membres du conseil d'administration: Fritz Fischbacher, fondé de pouvoirs de Bâle et Hemberg, à Reconvilier; Achille Tièche, horloger, de et à Reconvilier; Adrien Boillat, mécanicien, de Loveresse, à Reconvilier; Oscar Schmid, horloger, de Rubigen, à Reconvilier; Julien Vauthey, horloger, de Yens, à Reconvilier. Fritz Fischbacher a été désigné en qualité de président.

20 juin. Dans son assemblée générale extraordinaire du 30 avril 1929, la société anonyme **Montre Henex S. A.**, fabrication, achat et vente d'horlogerie, ayant son siège à Courtelary et une succursale à Tavannes (F. o. s. du c. du 30 juillet 1928, n° 176, page 1486, et du 21 août 1928, n° 195, page 1621), a modifié ses statuts. Elle a augmenté son capital social de fr. 30,000 à fr. 100,000, soit de fr. 70,000 par l'émission de 28 actions nouvelles, nominatives, de fr. 2500 chacune, entièrement libérées. Les autres faits publiés antérieurement n'ont subi aucune modification.

20 juin. Camille Paroz, décédé, et Roland Tièche, parti de la localité, ont cessé de faire partie du comité de la Société de Tir de Reconvilier (F. o. s. du c. du 13 avril 1905, n° 157, page 625); par conséquent leurs signatures sont radiées. A son assemblée générale du 2 mars 1929, la société a nommé à leur place: comme président: Bernard Wüst, fils de Bernard, de Birrhard, fabricant de meubles, à Reconvilier, et comme secrétaire: Laurent Weber, fils d'Edouard, de Neuchâtel et de Yens, comptable à Reconvilier, lesquels possèdent ainsi la signature sociale collective. Dans son assemblée générale du 2 mars 1929, la Société de Tir de Reconvilier a révisé ses statuts en ce sens qu'elle a porté à 18 le nombre des membres du comité.

Thurgau — Thurgovie — Turgovia

1929. 20. Juni. Unter der Firma **Radix A.-G., chemisches und pharmazeutisches Laboratorium** hat sich, mit Sitz in Steinebrunn (Egnach), und unbestimmter Dauer, am 14. Juni 1929 eine Aktiengesellschaft gebildet. Zweck der Gesellschaft ist die Fabrikation von chemischen und pharmazeutischen Artikeln, sowie Vertrieb derselben. Die Gesellschaft kann Zweigniederlassungen errichten und betreiben und sich an Unternehmungen gleicher und verwandter Art beteiligen und überhaupt alle Rechtsgeschäfte abschliessen, die zur Förderung der Gesellschaftszwecke geeignet erscheinen und zwar im In- und Auslande. Das Gesellschaftskapital beträgt Fr. 120,000, eingeteilt in 120 Namenaktien zu Fr. 1000. Publikationsorgan für öffentliche Bekanntmachungen ist das Schweizerische Handelsamtsblatt. Die Organe der Gesellschaft sind: die Generalversammlung, der Verwaltungsrat von einem oder mehreren Mitgliedern und die Kontrollstelle. Der Verwaltungsrat bezeichnet diejenigen Personen aus seiner Mitte oder ausserhalb derselben, welche für die Gesellschaft die rechtsverbindliche Unterschrift führen und bestimmt die Art der Zeichnung. Dem Verwaltungsrat gehören zurzeit an: Heinrich Gattiker-Tanner, Fabrikant, von Richterswil, in Rapperswil (St. Gallen), Präsident; Heinrich Gattiker, jun., Kaufmann, von Richterswil, in Steinebrunn, Vizepräsident; Dr. ing. Hans Schellenberg, Lebensmittelchemiker, von Wädenswil, in Steinebrunn. Der Präsident des Verwaltungsrates Heinrich Gattiker-Tanner führt rechtsverbindliche Einzelunterschrift und der Vizepräsident Heinrich Gattiker, jun., führt mit dem Verwaltungsratsmitglied Dr. Hans Schellenberg rechtsverbindliche Kollektivunterschrift. Im weitern wurde Unterschrift erteilt an Alfred Gattiker, Kaufmann, von Richterswil, in Steinebrunn, mit der Befugnis, je zusammen mit einem der beiden Kollektivunterschriftsberechtigten zu zeichnen.

Tessin — Tessin — Ticino

Ufficio di Locarno

Negozio in bestiame. — 1929. 19 giugno. La ditta individuale **Giuseppe Jelmini**, in Locarno, negoziante in bestiame (F. u. s. di c. del 5 marzo 1927, n° 54, pag. 397), è radiata su istanza del titolare per cessazione del commercio.

Calzoleria. — 19 giugno. La ditta individuale **Pozzi Pietro**, in Locarno, calzoleria (F. u. s. di c. del 22 maggio 1883), è radiata per decesso del titolare.

Ufficio di Lugano

Lavorazione delle pietre. — 20 giugno. La ditta **Costante Gianini**, in Lugano, negozio e lavorazione delle pietre (F. u. s. di c. del 14 gennaio 1911, n° 12, pag. 64), viene cancellata per cessione di azienda.

Commercio e lavorazione delle pietre. — 20 giugno. Titolare della ditta **Leodardo Maspoli**, in Lugano, è Leodardo Maspoli fu Ferdinando, da Morcote, suo domicilio. Commercio e lavorazione delle pietre. Via Trevano, in Lugano.

Capelli, berretti ed ombrelli. — 20 giugno. La ditta individuale **Felice Fossati**, con sede in Lugano, negozio di cappelli, berretti ed ombrelli (F. u. s. di c. del 18 gennaio 1927, n° 10, pag. 77), viene cancellata per cessazione di commercio a seguito di decesso del titolare.

Waadt — Vaud — Vaud

Bureau de Morges

Epicerie, mercerie, etc. — 1929. 19 juin. La raison **Js. Larpin-Fivaz**, à Chavannes, épicerie, mercerie, tabacs et cigares (F. o. s. du c. du 2 septembre 1914, n° 205, page 1445), est radiée ensuite du décès du titulaire.

Vins, spiritueux. — 19 juin. La maison **Berger & Co.**, société en nom collectif, dont le siège est à Langnau (Berne), commerce de vins et spiritueux, a supprimé sa succursale de Morges (F. o. s. du c. du 20 octobre 1908, n° 261, page 1803). Cette raison est enconséquence radiée.

Epicerie, mercerie, etc. — 19 juin. Le chef de la maison **Hélène Jurt**, à Echandens, est Hélène-Agathe née Michon, veuve d'Emile-Albert Jurt, de Rickenbach (Lucerne), domiciliée à Echandens. Epicerie, mercerie, tabacs et cigares.

Travaux publics, etc. — 19 juin. Le chef de la maison **Jean Daetwyler**, à Chavannes par Renens, est Jean Daetwyler, de Staffelbach (Argovie), domicilié au dit Chavannes. Entreprise de bâtiments et travaux publics. Champs de la Gare n° 5.

Pensionnat. — 20 juin. La société en nom collectif **Melles. Vittoz**, à Morges, pensionnat de demoiselles (F. o. s. du c. du 9 juin 1898, n° 170,

page 707), est dissoute. Sa liquidation étant terminée, cette raison est en conséquence radiée.

Bureau de Vevey

Denrées alimentaires, vins, etc. — 20 juin. Le chef de la raison **Edouard Baehler-Perréaz**, à Clarens, le Châtelard, est Edouard-Charles, fils de Christian Baehler, allié Perréaz, de Uebeschi (Berne), domicilié à Clarens. Alimentation générale, primeurs, vins. Rue du Lac n° 50.

Mercerie, bonneterie. — 20 juin. Le chef de la raison **Frida Meyer**, à Vevey, est Elise-Frida, née Kaspar, veuve de Jules-Edouard Meyer, de Sainte-Croix, domiciliée à Vevey. Mercerie, bonneterie. Rue du Lac n° 28.

Bureau d'Yverdon

Habillement. — 20 juin. Dans son assemblée générale ordinaire du 15 mai 1929 la société **Magasins Martin et Cie., Société Anonyme**, dont le siège est à Yverdon (F. o. s. du c. du 20 juillet 1928, page 1430), a pris acte de la démission de l'administrateur Alfred Gonet dont la signature est en conséquence radiée. En outre, dans son assemblée générale extraordinaire du 4 juin 1929 la société a apporté à ses statuts diverses modifications portant sur les points suivants: Le conseil d'administration peut aussi confier la direction des magasins à un ou des directeurs ou gérants dont il aura à déterminer les attributions et compétences, les garanties à fournir et à fixer le traitement. La société est valablement engagée par la signature collective au nom de la société de deux des membres du conseil d'administration, ou par la signature collective, au nom de la société, des directeurs-gérants et d'un des membres du dit conseil. Les autres faits publiés n'ont pas subi de modifications.

Wallis — Valais — Vallese

Bureau de Sion

Sanatorium. — 1929. 31 mai. La société anonyme **Bella Lui S. A.**, dont le siège est à Montana, exploitation d'un sanatorium à Montana (F. o. s. du c. du 19 septembre 1928, page 1804, n° 220), a dans son assemblée générale extraordinaire du 2 avril 1929, selon procès-verbal authentique dressé par le notaire Oscar de Chastonay, à Sierre, revisé ses statuts et apporté par là les modifications suivantes aux faits publiés dans la Feuille officielle suisse du commerce: le capital social primitivement fixé à fr. 50,000 a été porté à fr. 70,000 par l'émission de 40 nouvelles actions nominatives de fr. 500 chacune Le Dr. Hermann Linder, à Montana, a fait d'autre part, un apport en nature à la société et consistant en une installation de rayons X taxée fr. 7000. Cet apport est payé en partie par 5 actions nouvellement émises et le solde sera payé selon convention à intervenir. Les autres faits publiés n'ont point subi de modifications. La société a en outre nommé un nouvel administrateur dans la personne de Paul Bloch, avocat et notaire, de Breslau (Allemagne), à Berlin. Paul Bloch engage la société en signant collectivement avec l'un des autres membres du conseil d'administration, soit Emile Haller, Dr. Hermann Linder et Rodolphe Steiger (déjà inscrits).

Neuenburg — Neuchâtel — Neuchâtel

Bureau de La Chaux-de-Fonds

Boulangerie, etc. — 1929. 19 juin. La raison **Georges Lauener-Desaules**, boulangerie-pâtisserie, à La Chaux-de-Fonds (F. o. s. du c. du 6 juillet 1920, n° 173), est radiée ensuite du départ du titulaire.

19 juin. Suivant acte reçu Julien Girard, notaire, à La Chaux-de-Fonds, en date du 14 juin 1929 et statuts du même jour, il a été créé sous la raison sociale **Moulins 3 S. A.**, une société anonyme ayant son siège à La Chaux-de-Fonds et pour objet: l'acquisition de l'immeuble Rue des Moulins 3, article 2734 du cadastre de La Chaux-de-Fonds, appartenant à Mesdames Emma Hänggi et Edith-Madeleine Tannaz-Hänggi pour le prix de fr. 72,500, l'exploitation et la vente du dit immeuble. La durée de la société est indéterminée. Le capital social est fixé à fr. 7500, divisé en 10 actions nominatives de fr. 750 chacune, entièrement libérées. Les publications de la société seront faites dans la Feuille officielle suisse du commerce. La société est administrée par un conseil d'administration composé de 1 à 3 membres nommés pour 3 ans par l'assemblée générale. A été nommé seul administrateur: Fritz Geiser, négociant, de Langenthal, à La Chaux-de-Fonds. La société est valablement engagée vis-à-vis des tiers par la signature individuelle d'un administrateur. Bureaux: Gérances et Contentieux S. A. Rue Léopold Robert 32.

19 juin. Suivant acte reçu Julien Girard, notaire, à La Chaux-de-Fonds, en date du 14 juin 1929 et statuts du même jour, il a été créé sous la raison sociale **Moulins 5 S. A.** une société anonyme ayant son siège à La Chaux-de-Fonds et pour objet: l'acquisition de l'immeuble Rue des Moulins 5, article 3685 du cadastre de La Chaux-de-Fonds appartenant à Mesdames Emma Hänggi et Edith-Madeleine Tannaz-Hänggi, pour le prix de fr. 72,500, l'exploitation et la vente du dit immeuble. La durée de la société est indéterminée. Le capital social est de fr. 7500, divisé en 10 actions nominatives de fr. 750 chacune, entièrement libérées. Les publications de la société seront faites dans la Feuille officielle suisse du commerce. La société est administrée par un conseil d'administration composé de 1 à 3 membres nommés pour 3 ans par l'assemblée générale. A été nommé seul administrateur Fritz Geiser, négociant, de Langenthal, à La Chaux-de-Fonds. La société est valablement engagée vis-à-vis des tiers par la signature individuelle d'un administrateur. Bureaux: Gérances et Contentieux S. A., Rue Léopold Robert n° 32.

Bureau du Locle

28 mai. Dans son assemblée générale extraordinaire du 6 avril 1929, dont procès-verbal a été dressé par G. Matthey-Doret, notaire, à Couvet, la **Société du Chalet du Joratel**, société anonyme ayant son siège au Joratel (Ponts-de-Martel) (F. o. s. du c. du 30 mars 1915, n° 74, page 420), a pris acte qu'ensuite de la réunion du hameau du Joratel à la commune de Brot-Plamboz, le siège de la société était au Joratel, territoire de Brot-Plamboz et non plus territoire des Ponts-de-Martel et que l'immeuble possédé par la société formait actuellement l'art. 365 du cadastre de Brot-Dessus et non plus l'art. 742 du cadastre des Ponts-de-Martel. Elle a en outre décidé: a) la réduction de la valeur nominale des 6 actions de la société de fr. 350 à fr. 200; b) la transformation des dites actions, ainsi réduites, en 12 actions de fr. 100 l'une; c) l'émission de 9 actions nouvelles de fr. 100 libérées en totalité. Le capital social reste ainsi fixé à fr. 2100. Il est représenté par 21 actions de fr. 100 chacune, nominatives, entièrement libérées.

Genf — Genève — Ginevra

1929. 19 juin. Dans son assemblée générale du 17 mai 1929, dont procès-verbal authentique a été dressé par Me Robert Martin, notaire, à Genève, la **Société immobilière Champel Retraite**, société anonyme dont le siège est à Genève (F. o. s. du c. du 30 septembre 1924, page 1616), a décidé sa dissolution. Sa liquidation étant terminée, cette société est radiée.

Agence agricole. 19 juin. La société en nom collectif **Dumur et Honegger**, agence agricole, à Genève (F. o. s. du c. du 30 décembre 1908, page 2209), est déclarée dissoute depuis le 31 décembre 1928. Son actif et son passif sont repris par la société en nom collectif «Dumur et fils», à Genève; cette raison est radiée.

Maurice Dumur, de Lutry et Grandvaux (Vaud), domicilié à Plainpalais, et ses fils Louis-Gustave Dumur, de Lutry et Grandvaux (Vaud), domicilié à Genève, et Jean-François Dumur, de Lutry et Grandvaux (Vaud), domicilié à Plainpalais, ont constitué, à Genève, sous la raison sociale **Dumur et fils**, une société en nom collectif qui a commencé le 1er janvier 1929, et qui a repris, depuis cette date, la suite des affaires, ainsi que l'actif et le passif de la société «Dumur et Honegger», à Genève (F. o. s. du c. du 30 décembre 1908, page 2209). Agence agricole et immobilière. 16, Place Longemalle.

Güterrechtsregister — Registre des régimes matrimoniaux
Registro dei beni matrimoniali

Tessin — Tessin — Ticino

Ufficio di Locarno

1929. 19 giugno. Mediante convenzione notarile di data 13 maggio 1929, Ernesto Jacometti, fu Angelo, e moglie Maria nata Muheim, da ed in Locarno, hanno adottato il regime matrimoniale della separazione dei beni previsto agli art. 241 e seguenti C. c. s. Sono riconosciuti di proprietà della moglie i beni mobili, come all'inventario in atti. Ernesto Jacometti è titolare della ditta individuale «Ernesto Jacometti» in Locarno.

Neuenburg — Neuchâtel — Neuchâtel

Bureau de La Chaux-de-Fonds

1929. 19 juin. Selon contrat de mariage reçu le 5 juin 1929, il résulte que James-Ali Rüfenacht, originaire de Worb (Berne), l'un des chefs de la société en nom collectif «Zingg et Rufenacht», à La Chaux-de-Fonds, et son épouse Jeanne-Laure née Vuille, fille de Arthur-Edouard et de Laure-Augusta née Vaucher, originaire de La Ferrière (Berne), domiciliée à La Chaux-de-Fonds, ont adopté le régime de la séparation de biens (C. c. s. art. 241 et ss.).

Société du Four du Hameau de l'Isle en Liq.

En conformité de l'art. 712 du Code fédéral des obligations, les créanciers et tous ayants-droit de la Société du Four du Hameau de l'Isle, en liquidation, sont invités à faire valoir leurs droits dans un délai de 6 mois dès la présente publication en l'Etude du notaire Lucien Gleyre, à l'Isle, chargé de la liquidation. (V 84²)

Le Comité.

„Le Paragrêle“ Association d'assurance mutuelle contre la grêle entre les propriétaires de vignes du canton de Neuchâtel, **Neuchâtel**

Bilan 1928

Actif Fr.	Ct.		Passif	Fr.	Ct.
800	—	Caisse-solde.	Créanciers divers:		
232,503	50	Valeurs mobilières.	Indemnités à payer en 1928	53,950	85
140,207	72	Dépôts en banques, livrets d'épargne.	Réserve statutaire	298,600	—
		(B. 3)	Profits et pertes	20,960	37
373,511	22			373,511	22

Neuchâtel, le 12 juin 1929. Bilan certifié conforme aux écritures.

„Au nom du Paragrêle“
Le directeur: Pierre Wavre, avocat.

La Défense Automobile et Sportive (DAS), 6, Passage des Lions, **Genève**

Bilan au 31 décembre 1928

Actif Fr.	Ct.		Passif	Fr.	Ct.
50,000	—	Engagements des actionnaires.	Capital social	100,000	—
108,597	15	Valeurs mobilières et participations.	Réserves techniques	213,255	30
—	—	Mobilier et matériel.	Compte de profits et pertes	456	50
1,239	35	Caisse et compte de chèques postaux.			
80,615	50	Dépôts en banques.	(B. 30)		
73,259	80	Agences et divers.			
313,711	80			313,711	80

Genève, le 11 juin 1929. *La Défense Automobile et Sportive (D.A.S.):* H. de Blonay, Directeur.

Nord-Deutsche Versicherungs-Gesellschaft in Hamburg

Bilanz für den Schluss des Geschäftsjahres 1928

Aktiva

R.-Mk.	Pf.	
1,500,000	—	Forderungen an die Aktionäre für noch nicht eingezahltes Aktienkapital.
3,150,662	06	Grundbesitz.
387,619	31	Hypotheken.
3,711,282	50	Wertpapiere.
61,200	—	Darlehen gegen Unterpfand.
2,640,602	72	Beteiligung bei anderen Versicherungs-Unternehmungen.
		Guthaben:
2,804,729	94	1. bei Banken.
697,587	70	2. bei anderen Versicherungs-Unternehmungen aus dem Rück-Versicherungsverkehr.
109,192	56	Rückständige Zinsen.
2,951,903	33	Aussenstände bei Agenten, Versicherten u. Maklern.
54,408	06	Kassenbestand einschliesslich Postscheckguthaben.
1	—	Inventar.
		Sonstige Aktiva:
457,559	17	1. Barkautionen.
1	—	2. Glaslager.
55,943	82	3. Steuer-Vorauszahlungen.
409,084	49	4. Verschiedene Debitoren.
18,994,777	66	

(B. 34)

Passiva

	R.-Mk.	Pf.
Aktienkapital	4,000,000	—
Kapital-Rücklage	1,500,000	—
Prämien-Ueberträge für:		
1. Transport-Versicherung (mit der Schadenreserve zusammengezogen)	—	—
2. Auto-Casco-Versicherung	82,400	—
3. Feuer-Versicherung	1 299,200	—
4. Einbruch-Diebstahl-Versicherung	34,300	—
5. Wasserleitungs-Schäden-Versicherung	100,800	—
6. Glas-Versicherung	413,000	—
Schaden-Reserven für:		
1. Transport-Versicherung	2,532,715	39
2. Auto-Casco-Versicherung	11,000	—
3. Feuer-Versicherung	466,970	—
4. Einbruch-Diebstahl-Versicherung	55,600	—
5. Wasserleitungs-Schäden-Versicherung	62,400	—
6. Glas-Versicherung	95,000	—
Sonstige Reserven und Rücklagen und zwar:		
1. Grundbesitz-Rücklage	1,000,000	—
2. Gross-Schaden- und Sonder-Rücklage	500,000	—
3. Beamten-Unterstützungsfonds	25,000	—
Guthaben der Versicherungs-Unternehmungen:		
a) Tochtergesellschaften	2,323,540	49
b) anderer Versicherungs-Unternehmungen aus dem Rück-Versicherungsverkehr	3,497,094	61
Sonstige Passiva:		
1. Guthaben der Agenten und Makler	241,471	41
2. Noch zu zahlende Kosten und Steuern	159,971	16
3. Verschiedene Kreditoren	281,494	13
Gewinn	312,910	47
	18,994,777	66

Hamburg, 8. Mai 1929.

Nord-Deutsche Versicherungs-Gesellschaft in Hamburg,

Der Aufsichtsrat: **Richard C. Krogmann** Vorsitzender.

Der Vorstand: A. Cornhuse. **H. Brandt.** **Joh. W. Duncker.** **W. Feinhold.** **Walter Schües.**

Revidiert und mit den Büchern übereinstimmend befunden.

Die Revisoren: **J. P. Keller.** **Cäsar Löhde.** **John Miehlmann.**

Beeidigte Bücherrevisoren.

Mitteilungen — Communications — Comunicazioni

Schweizerische Nationalbank

(Mitgeteilt)

Der Bankrat nahm in seiner Sitzung vom 21. Juni einen Bericht des Direktoriums über die Internationale Bank und die allfällige Beteiligung der Nationalbank an ihr entgegen. Er beschloss ferner, an die Sammlung, die die «Stiftung Schweizerische Nationalspende für unsere Soldaten und ihre Familien» mit dem schweizerischen Bundesfeierkomitee bei Anlass der eidgenössischen Bundesfeier durchführt, einen Beitrag in der Höhe von 100,000 Franken zu leisten. 144. 24. 6. 29.

Banque Nationale Suisse

(Communiqué.)

Dans sa séance du 21 juin, le Conseil de banque a pris connaissance d'un rapport présenté par la Direction générale sur la Banque des Règlements Internationaux et la participation éventuelle de la Banque Nationale. En outre, il a décidé de contribuer, pour une somme de fr. 100,000 à la collecte qui sera faite par la «Fondation du Don national pour nos soldats et leurs familles», de concert avec le Comité de la Fête nationale suisse, à l'occasion de la manifestation patriotique du 1er août prochain. 144. 24. 6. 29.

Norwegen — Zolltarifänderungen

Nach einem telegraphischen Bericht des Schweiz. Generalkonsulates in Oslo sind am 20. Juni 1929 folgende Zolltarifänderungen in Kraft getreten:

1. Baumwollwaren, bedruckte, mehrfarbige, unbedruckte, einfarbige, gebleichte und ungebleichte: die bisherigen Ansätze werden um Kr. 0.10 per kg. erhöht.
2. Linoleum: der Ansatz von Kr. 0.18 per kg wird auf Kr. 0.14 per kg ermässigt. 144. 24. 6. 29.

Vom schweizerischen Geldmarkt

Offizieller Bankdiskonto und Privatsatz

	Offiz. %	Priv. %	Tägl. Geld %	Paris %	London %	Berlin %	New York %
				Privatsatz im Vergleich zu (+ = über — = unter)			
21. VI	3½	3¼	2	—0,250	—2,062	—4,250	—2,125
14. VI	3½	3¼	2	—0,250	—2,000	—4,250	—2,125
7. VI	3½	3¼	2	—0,250	—2,062	—4,250	—2,125
31. V.	3½	3 5/16	2	—0,187	—2,062	—4,187	—2,062
24. V.	3½	3 5/16	2	—0,187	—2,000	—4,187	—2,062
17. V.	3½	3 5/16	2	—0,187	—1,812	—4,187	—2,062

Wechsel- (Geld-) Kurse in ‰ über (+) bzw. unter (—) Parität

	Frankr.	Engl.	Deutschl.	New York
21. VI	+0,5	—1,1	+3,7	+2,5
14. VI	+0,6	—0,7	+3,6	+3,1
7. VI	+0,3	—1,1	+3,5	+2,5
31. V.	+0,1	—1,3	+2,8	+2,4
24. V.	—0,4	—1,3	+1,0	+2,3
17. V.	—0,9	—1,4	—0,5	+1,8

Lombard-Zinsfuss: Basel, Genf, Zürich 4½—5½ %. — **Offizieller Lombard-Zinsfuss der Schweiz. Nationalbank** 4½ %. 144. 24. 6. 29.

Internationaler Postgiroverkehr — Service international des virements postaux

Ueberweisungskurse vom 24. Juni an — Cours de réduction à partir du 24 juin

Belgien Fr. 72.25; Dänemark Fr. 138.55; Freie Stadt Danzig Fr. 101.—; Deutschland Fr. 124.—; Frankreich Fr. 20.35; Italien Fr. 27.25; Jugoslawien Fr. 9.15; Luxemburg Fr. 14.50; Niederlande Fr. 208.80; Oesterreich Fr. 73.10; Schweden Fr. 139.35; Tschechoslowakei Fr. 15.40; Ungarn Fr. 90.65; Grossbritannien Fr. 25.23.

Anpassung an die Kursschwankungen ist vorbehalten. — L'adaptation aux fluctuations des cours est réservée.

Annoncen-Regie: **PUBLICITAS** Schweizerische Annoncen-Expedition A.-G.

Anzeigen — Annonces — Annunzi

Régie des annonces: **PUBLICITAS** Société Anonyme Suisse de Publicité

Compagnie du Chemin de fer régional Porrentruy-Bonfol

Messieurs les actionnaires sont convoqués en

assemblée générale ordinaire

pour le **mercredi, 10 juillet 1929, à 15 heures, à l'Hôtel de Ville de Porrentruy, salle des commissions.**

TRACTANDA:

1. Approbation du rapport de gestion, des comptes et bilan 1928, avec rapport des contrôleurs. Décharge au conseil d'administration.
2. Nomination de deux contrôleurs et de deux suppléants.
3. Rapport sur la Situation financière.
4. Divers.

Pour prendre part à l'assemblée, Messieurs les actionnaires sont priés de déposer leurs titres jusqu'au 9 juillet 1929, au soir, à la Banque Cantonale de Berne, Succursale de Porrentruy ou au bureau de la Direction de la Compagnie à Glovelier. Ils recevront en échange une carte de dépôt donnant droit à l'entrée au local ainsi qu'au libre parcours sur la ligne le 10 juillet 1929.

Le bilan et les comptes, avec le rapport des contrôleurs, sont à la disposition des actionnaires à la Banque Cantonale de Berne, succursale de Porrentruy, ainsi qu'au bureau de la Compagnie, à Glovelier, dès maintenant. (6925 J) ,2265

Au nom du conseil d'administration,

le Président: **Jos. Choquard.**

Gemeinde Muri bei Bern

1,1 Millionen-Anleihen vom 27. April 1923

zu 4½ %

Zur Rückzahlung auf den 1. Dezember 1929 sind folgende 19 Obligationen ausgelost worden: Nr. 30, 1010, 381, 122, 156, 573, 140, 990, 407, 903, 141, 599, 1087, 549, 1017, 525, 745, 600 und 914.

Die Rückzahlung erfolgt spesenfrei bei der Depositokasse der Stadt Bern. (5325 Y) *2271

Die Verzinsung der ausgelosten Titel hört mit dem genannten Datum auf.

Muri, den 18. Juni 1929.

Namens des Gemeinderates,

Der Sekretär: **Schenk.**

Cie. des Tramways de Neuchâtel

Le dividende pour l'exercice 1928 est payable dès ce jour au **Comptoir d'Escompte de Genève, Succursale de Neuchâtel,** comme suit: fr. 25.— (fr. 24.25 net d'impôt) contre remise du coupon Nº 26 des actions privilégiées et du coupon Nº 29 des actions ordinaires. *2264

Rolladenfabrik A. Griesser A.-G. Aadorf

Einladung zur ordentlichen Generalversammlung der Aktionäre

auf Donnerstag den 11. Juli 1929, nachmittags 3 Uhr im Sitzungszimmer des neuen Schulhauses in Aadorf

TRAKTANDEN:

1. Protokoll.
2. Geschäftsbericht pro 1928/29.
3. Abnahme der Jahresrechnung und Decharge-Erteilung gemäss Revisionsbericht und Anträgen.
4. Beschlussfassung über die Verwendung des Reingewinns.
5. Erneuerungswahl des Verwaltungsrates.
6. Wahl der Revisoren pro 1929/30.
7. Statutenänderung von § 26 betreffend Erhöhung von 10 % auf 25 % der Zuweisungen an den ordentlichen Reservefonds.
8. Genehmigung Liegenschaftenkauf.
9. Beteiligung an der Rolladenindustrie Hermann Kästli A.-G. Bern.
10. Verschiedenes.

Die Jahresrechnung und der Bericht der Kontrollstelle werden vom 23. Juni 1929 an zur Einsicht der Herren Aktionäre auf dem Bureau der Gesellschaft aufgelegt sein. 2286 i

Aadorf, den 20. Juni 1929.

Namens des Verwaltungsrates,
Der Präsident: **Hch. Bachmann.** Die Direktion: **Ed. Bachmann.**

Oksport A. G., Zürich

Einladung zur ordentlichen Generalversammlung der Aktionäre

auf Freitag den 12. Juli 1929, nachmittags 2 Uhr, im Notariat Zürich 1

TRAKTANDEN:

1. Abnahme der Jahresrechnung nach Entgegennahme des Berichtes der Kontrollstelle.
2. Beschlussfassung über die Verwendung des Reingewinnes.
3. Wahl der Rechnungsrevisoren pro 1929.
4. Abänderung von § 32 der Statuten. *2226

Die Jahresrechnung und der Bericht der Kontrollstelle liegen acht Tage vor der Generalversammlung im Domizil der Gesellschaft zur Einsicht der Aktionäre auf.

Zürich, 21. Juni 1929. **Der Verwaltungsrat.**

Chantarella

Hochalpine Erholungs- & Diätetische Kuranstalt A.-G. in St. Moritz

Ordentliche Generalversammlung

Die Aktionäre werden hiermit auf Dienstag, den 16. Juli 1929, nachmittags 14 Uhr, zur ordentlichen Generalversammlung in der Kuranstalt Chantarella in St. Moritz eingeladen.

TRAKTANDEN:

1. Entgegennahme der Jahresrechnung und Bilanz pro 1928/9.
2. Abnahme des Berichtes der Herren Rechnungsrevisoren und Decharge-Erteilung an Verwaltungsrat und Direktion.
3. Beschlussfassung über die Verwendung des Reingewinns.
4. Wahl der Rechnungsrevisoren.
5. Unvorhergesehenes.

Die Bilanz und Gewinn- und Verlustrechnung und der Bericht der Rechnungsrevisoren sind vom 1. Juli an bei der Kuranstalt Chantarella in St. Moritz und bei den Herren Galland & Cie., Bankgeschäft in Lausanne, zur Einsicht der Aktionäre aufgelegt.

Die Zutrittskarten zu dieser Generalversammlung können bis zum 13. Juli 1929 bei der Schweizerischen Volksbank in St. Moritz, sowie bei den Herren Galland & Cie. in Lausanne gegen Legitimation über den Aktienbesitz bezogen werden. (1654 Ch) 2274 i

St. Moritz, den 22. Juni 1929.

Der Verwaltungsrat.

Foreign Light & Power Company, Montreal

Dividenden-Zahlung auf den $ 6 First Preferred Shares

(Schweizertranche)

Die Inhaber solcher Aktien werden hierdurch benachrichtigt, dass der Verwaltungsrat die Auszahlung einer

Quartals-Dividende von 1½ % = $ 1.50 per Aktie

beschlossen hat.

Die Auszahlung der auf die Schweizertranche entfallenden Dividende erfolgt ab 1. Juli 1929 mit $ 1.50 per Aktie, umgerechnet zu 5.18 mit Fr. 7.77 per Aktie, abzüglich 3 % eidgenössische Couponsteuer = netto Fr. 7.53 gegen Vorlage der von den unterzeichneten Banken ausgegebenen Interimsscheine.

Die Vorweiser haben Einreichungsbordereaux im Doppel vorzulegen. Vorgedruckte Formulare können bei den beiden Banken bezogen werden.

Zürich, den 21. Juni 1929. (2455 Z) 2280 i

Im Auftrag der Foreign Light & Power Co.:
Schweizerische Bankgesellschaft,
Aktiengesellschaft Leu & Co.

Treuhand-Bureau Rob. Hug
Bücher-Revisor — Gegründet 1905
Schweiz: **BASEL**, Freiestr. 72, Tel. Safran 50.63
Deutschland (Baden): **GRENZACH**, Schlosstr. 24, Tel. 274
Buchhaltungen, Inventare, Bilanzen, Revisionen, Expertisen, Steuersachen, Organisationen, Sanierungen, Finanzierungen, Inkassi. Kostenlose Beratungen und Uebernahme sämtlicher Treuhandfunktionen.
Prima Referenzen. Strengste Diskretion 29

Commanditaire
Commerce important à Genève cherche commanditaire non actif. Ecrire sous chiffres W. 53103 X. à Publicitas Genève. 2262

Kommerzielle Anzeigen
haben den besten Erfolg im **Schweizerischen Handelsamtsblatt**

Elektrizitätswerk Olten-Aarburg A.-G., Olten

Einladung

zur

XXXIV. ordentl. General-Versammlung der Aktionäre

auf Mittwoch, den 26. Juni 1929, 10 Uhr im Sitzungszimmer unseres Verwaltungsgebäudes, Bahnhofstr, 37, in **Olten**

TRAKTANDEN:

1. Konstatierung der Zeichnung und Volleinzahlung der 10,000 neuen Aktien, gemäss Beschluss der ausserordentlichen Generalversammlung vom 6. Februar 1929.
2. Entgegennahme des Jahresberichtes und des Berichtes der Rechnungsrevisoren, Genehmigung der Jahresrechnung pro 1928/29.
3. Entlastung der Verwaltung.
4. Beschlussfassung über die Verwendung des Jahresergebnisses.
5. Wahl der Kontrollstelle für 1929/30.

Die Jahresrechnung und der Bericht der Kontrollstelle liegt innert der gesetzlichen Frist vor der Generalversammlung im Bureau der Gesellschaft zur Einsicht der Aktionäre auf.

Eintrittskarten zu der Generalversammlung können gegen Ausweis über den Aktienbesitz bis 24. Juni a. c. bezogen werden bei der Schweiz. Kreditanstalt, der Eidgen. Bank A.-G., der Aktiengesellschaft Leu & Co., der Schweiz. Bankgesellschaft in Zürich, Winterthur, Aarau und Baden, der Solothurner Kantonalbank in Solothurn, der Solothurner Handelsbank in Solothurn, der Berner Handelsbank in Bern, sowie bei der Gesellschaftskasse in Olten. (2012 On) 2030 i

Olten, den 5. Juni 1929

Für den Verwaltungsrat,
Der Präsident: **A. Nizzola.**

Aktien-Gesellschaft Drahtseilbahn St. Moritz-Chantarella in St. Moritz

Ordentliche Generalversammlung

Die Aktionäre dieser Gesellschaft werden hiermit auf Montag, den 15. Juli 1929, vormittags 10 Uhr, zur ordentlichen Generalversammlung in der Kuranstalt Chantarella in St. Moritz eingeladen.

TRAKTANDEN:

1. Abnahme des Berichtes des Verwaltungsrates und der Bilanz über das Geschäftsjahr 1928 nach vorangegangener Berichterstattung der Rechnungsrevisoren.
2. Decharge-Erteilung an die Verwaltungsorgane.
3. Beschlussfassung über die Verwendung des Reingewinnes.
4. Wahl der Rechnungsrevisoren.
5. Unvorhergesehenes.

Die Bilanz und Gewinn- und Verlustrechnung und der Bericht der Rechnungsrevisoren sind vom 1. Juli ab beim Sitz der Gesellschaft in St. Moritz zur Einsicht der Aktionäre aufgelegt.

Die Zutrittskarten zu dieser Versammlung können bis zum 13. Juli 1929 bei der Schweizerischen Volksbank in St. Moritz gegen Legitimation über den Aktienbesitz bezogen werden. (1652 Ch) 2272 i

St. Moritz, den 22. Juni 1929.

Der Verwaltungsrat.

Aktien-Gesellschaft Drahtseilbahn Chantarella-Corviglia in St. Moritz

Ordentliche Generalversammlung

Die Aktionäre dieser Gesellschaft werden hiermit auf Montag, den 15. Juli 1929, nachmittags 14 Uhr, zur ordentlichen Generalversammlung in der Kuranstalt Chantarella in St.Moritz eingeladen.

TRAKTANDEN:

1. Entgegennahme der Abrechnung über den Bau der Bahnanlage.
2. Entgegennahme der Jahresrechnung und Bilanz pro 1928.
3. Abnahme des Berichtes der Herren Rechnungsrevisoren und Decharge-Erteilung an Verwaltungsrat und Direktion.
4. Beschlussfassung über die Verwendung des Reingewinns.
5. Wahl der Rechnungsrevisoren.
6. Statutenrevision.
7. Unvorhergesehenes.

Die Bilanz und Gewinn- und Verlustrechnung und der Bericht der Rechnungsrevisoren sind vom 1. Juli an beim Sitz der Gesellschaft in St. Moritz zur Einsicht der Aktionäre aufgelegt.

Die Zutrittskarten zu dieser Versammlung können bis zum 13. Juli 1929 bei der Schweizerischen Volksbank in St. Moritz gegen Legitimation über den Aktienbesitz bezogen werden. (1653 Ch) 2273 i

St. Moritz, den 22. Juni 1929.

Der Verwaltungsrat.

Der Unterschied zwischen einer vollautomatisch arbeitenden Rechenmaschine und einer auf den Namen „Vollautomat" getauften Rechenmaschine mit Hilfstasten für die Multiplikation ist sehr groß.

Wenn Sie die Vorteile einer tatsächlich vollautomatischen Rechenmaschine kennen lernen und Vergleiche mit gewöhnlichen Maschinen anstellen wollen, so verlangen Sie unverbindliche und kostenlose Vorführung der neuen Schweizer Rechenmaschine MADAS-Typ Super-Vollautomat. Keine andere Rechenmaschine ist in dem Maße mechanisiert worden, wie die seit langen Jahren bestbekannte MADAS.

Additions- u. Rechenmaschinen A.-G., Zürich
Limmatquai 34, Telephon: Limmat 1190
Vertreter in Basel, Bern, Genf, St. Gallen, Luzern und Biel

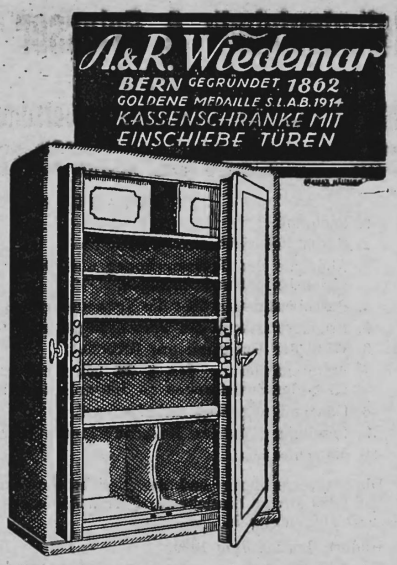

Spezialschränke für Civilstandsämter
unter Berücksichtigung der neu eingeführten Familien-Karten 8454

Fr. 60,000
gesucht

für gewinnbringendes Unternehmen in Zürich; zehnprozentige Rendite. Gefl. Offerten unter O. F. 1284 Z. an Orell Füssli-Annoncen, Zürich, Zürcherhof. (OFc 54902 Z) 2278

Eidgenössische Bank
Aktiengesellschaft

Einladung zu einer ausserordentlichen Generalversammlung der Aktionäre
auf Mittwoch den 10. Juli 1929, vormittags 11 Uhr in der Tonhalle (Uebungssäle) in Zürich

TRAKTANDUM:

Konstatierung der Zeichnung und der erfolgten Vollzahlung der gemäss Beschluss der ordentlichen Generalversammlung vom 2. März 1929 ausgegebenen 60,000 neuen Aktien = Fr. 30,000,000.—.

Die Zutrittskarten zu dieser Generalversammlung können vom 26. Juni bis 8. Juli 1929, abends 5 Uhr, bei der Eidgenössischen Bank (Aktiengesellschaft) in Basel, Bern, Chaux-de-Fonds, Genf, Lausanne, St. Gallen, Vevey und Zürich gegen Legitimation über den Aktienbesitz bezogen werden. Nach dem 8. Juli werden keine Zutrittskarten mehr abgegeben. (2442 Z) 2279 i

Zürich, den 20. Juni 1929.

Der Präsident des Verwaltungsrates:
Dr. O. von Waldkirch.

Hausmann A.-G.
Schweiz. Medizinal- & Sanitätsgeschäft, St. Gallen

Laut Beschluss unserer heutigen Generalversammlung gelangt der Coupon Nr. 30 unserer Aktien ab heute mit Fr. 80.—, abzüglich 3 % Couponsteuer, mit **netto Fr. 77.60** zur Einlösung bei:

unserer Hauptkasse in St. Gallen, Kugelgasse 4,
Schweiz. Bankverein in Zürich. (2382 G) *2276

St. Gallen, 20. Juni 1929.

Der Verwaltungsrat.

Kraft- & Schmelzwerke Bülach A. G.

Gemäss Generalversammlungsbeschluss vom 5. Mai 1928 ist das

Grundkapital unserer Gesellschaft von Fr. 208,400 auf Fr. 104,200 herabgesetzt

Es besteht nunmehr aus 200 Prioritätsaktien von je Fr. 500 und 336 Stammaktien von je Fr. 12.50. (5854 Q) *2275

Die Herren Aktionäre werden eingeladen, ihre Aktien zwecks Abstempelung an das Bankhaus La Roche & Co. in Basel zu senden.

Kraft- & Schmelzwerke Bülach A. G.:
Sekretariat.

Papierfabrik Perlen

Die Aktionäre werden hiermit zur diesjährigen

ordentlichen Generalversammlung

auf Freitag, den 28. Juni 1929, vormittags 10¼ Uhr, in das Hotel du Lac, in Luzern, eingeladen.

TRAKTANDEN:

1. Abnahme des Geschäftsberichtes und der Jahresrechnung pro 1928/29 und Decharge-Erteilung an den Verwaltungsrat.
2. Beschlussfassung über die Verwendung des Reingewinnes.
3. Statutenrevision.
4. Wahl des Verwaltungsrates.
5. Wahl der Kontrollstelle.

Die Bilanz, die Gewinn- und Verlustrechnung sowie der Bericht der Rechnungsrevisoren können vom 20. Juni an gegen Ausweis über den Aktienbesitz auf dem Bureau in Perlen eingesehen werden. Die gedruckten Jahresberichte sind ab 28. Juni von der Geschäftsleitung in Perlen erhältlich. Die Stimmkarten werden vor Beginn der Versammlung verabfolgt.

Uetikon, den 28. Mai 1929. (4703 Lz) 2131 i

Namens des Verwaltungsrates,
Der Vice-Präsident: **A. Schnorf-Schlegel.**

Seidenstoffwebereien vorm. Gebrüder Näf A. G.

Die Herren Aktionäre werden hiermit zur

31. ordentlichen Generalversammlung

auf Dienstag, den 9. Juli 1929, nachmittags 2½ Uhr, im Domizil der Gesellschaft in Zürich eingeladen.

TRAKTANDEN:

1. Abnahme des Jahresberichtes, der Bilanz und des Berichtes der Kontrollstelle und Entlastungs-Erteilung an die Verwaltung.
2. Verwendung des Ergebnisses.
3. Wahlen.

Die Bilanz samt der Gewinn- und Verlustrechnung und dem Berichte der Kontrollstelle liegen vom 1. Juli 1929 an im Geschäftslokale zur Einsicht der Aktionäre auf. Daselbst können die Stimmkarten bis zum 5. Juli 1929 bezogen werden. (2444 Z) 2277 i

Zürich, den 21. Juni 1929.

Der Verwaltungsrat.

SIMILOR S. A.

Messieurs les actionnaires sont convoqués en (6122 X) *2281

assemblée générale ordinaire

pour **vendredi 28 juin 1929, à 15 heures, au siège social.**

ORDRE DU JOUR: Approbation des comptes.

Carouge, le 15 juin 1929.

Le conseil d'administration.

44.511
XI—1929.

Offertausschreibung

betreffend Veräusserung der für Export bestimmten inländischen Rohtabake sowie der für Export bestimmten Fabrikate der kgl. ung. Tabakregie.

Das kgl. ung. Aerar wünscht im Wege eines auf Grund öffentlicher Offertverhandlung abzuschliessenden Kaufs- und Verkaufsvertrages, das Kontingent jener inländischen Rohtabake zu verwerten, das nach Abzug der durch die kgl. ung. Tabakregie für unmittelbare Verwendung, beziehungsweise für die Zwecke direkter Verwertung benötigten Mengen, von Jahr zu Jahr für Exportzwecke zur Verfügung steht.

Der Kontrahent erwirbt zugleich das ausschliessliche Recht hinsichtlich Ausfuhr der Fabrikate der kgl. ung. Tabakregie.

Der Vertrag wird — nebst Zusicherung des Ausschliesslichkeitsrechtes — auf die Dauer von 10 Jahren geschlossen.

Die Erstellung der Offerte hat durch Ausfüllung der Preisrubriken der bei der Zentraldirektion der kgl. ung. Tabakregie (Budapest II., Iskola-utca 13, II. Stock, Tür Nr. 47) an Wochentagen zwischen 9 und 2 Uhr vormittags erhältlichen und zu unterfertigenden detaillierten Bedingungen zu erfolgen, denen die über den Erlag des Reugeldes lautende Bestätigung beizuschliessen ist.

Die Preisofferte sind — den Weltmarktusancen entsprechend — in holländischen Cents, zum Einheitspreise pro Kilogramm anzugeben.

Die Zentraldirektion der kgl. ung. Tabakregie sendet den Interessenten auf Wunsch die detaillierten Bedingungen auch auf postlichem Wege — ohne Verantwortlichkeit — zu.

Als Reugeld sind 50,000 Pengő in Barem oder in, bei staatlichen Lieferungen derzeit, als annehmbar bestimmten Wertpapieren zu hinterlegen.

Das in Barem hinterlegte Reugeld ist zugunsten des Postsparkassen Scheckkontos Nr. 64.507 der kgl. ung. Tabakregie einzuzahlen, während die Wertpapiere bei der kgl. ung. Zentral-Staatskassa zu hinterlegen sind.

Die Offerte sind unter versiegeltem Kuvert mit der Aufschrift «Offert auf Ankauf der für Export bestimmten inländischen Rohtabake und betreffs Ausfuhr der Tabakfabrikate» bis zum 16. des Monats August 1929, vormittags 12 Uhr, beim Oberdirektor der Hilfsämter der Zentraldirektion der kgl. ung. Tabakregie (Budapest, II., Iskola-utca 13., Parterre Nr. 7) einzureichen.

Um eine allgemeine Orientierung über die den Gegenstand des Vertrages bildenden Tabaksortimente zu geben, bietet die kgl. ung. Tabakregie den Interessenten die Möglichkeit, die Sortimente der (vor dem Jahre 1928 gefechsten) bereits im Vorrat befindlichen Rohtabake bei dem kgl. ung. Tabakeinlösungsamte in Budapest besichtigen zu können.

Die Interessenten mögen ihre diesbezügliche Absicht bei der Zentraldirektion der kgl. ung. Tabakregie (Budapest, II., Iskola-utca 13, II. Stock, Tür Nr. 47) anmelden.

Handmuster folgt die Zentraldirekion der kgl. ung. Tabakregie nicht aus.

Die nicht regelmässig eingereichten sowie auch jene Offerte, bei denen die gleichzeitig mit der Einreichung erfolgte Hinterlegung des Reugeldes nicht nachgewiesen ist, werden bei der Offertverhandlung nicht berücksichtigt.

Die Entscheidung über die eingelangten Offerte erfolgt innerhalb 45 Tagen vom letzten Tage des zur Einreichung der Offerte bestimmten Termins gerechnet.

Die hinterlegten Reugelder der unberücksichtigten Offerte werden innerhalb 15 Tagen von der erfolgten Zuerteilung gerechnet zurückerstattet. ;2258

Budapest, den 28. Mai 1929.

Kgl. ung. Finanzministerium.

Die detaillierten Bedingungen bzw. der Export-Preistarif der ungarischen Tabakfabrikate liegen auch auf der kgl. ungarischen Gesandtschaft in Bern (Thunstr. 9) zur Einsichtnahme auf.

44.511
XI—1929.

Adjudication

concernant la vente des tabacs bruts indigènes destinés à l'exportation ainsi que des produits de tabac manufacturés par la Régie Royale Hongroise de Tabac destinés à l'exportation.

Le Fisc Royal Hongrois désire vendre par voie de contrat d'achat et de vente à conclure sur la base d'une adjudication, le contingent des tabacs bruts indigènes restant annuellement disponible après déduction faite des quantités employées directement par la Régie Royale Hongroise de tabac, respectivement nécessaires pour ses ventes directes.

Le contractant acquiert en même temps le droit d'exclusivité concernant l'exportation des produits de tabac manufacturés par la Régie Royale Hongroise de Tabac.

Le contrat sera conclu — avec l'assurance du droit d'exclusivité — pour la durée de 10 ans.

La soumission des offres de concours a lieu auprès de la Direction Centrale de la Régie Royale Hongroise de Tabac (Budapest, II., Iskola-utca 13. II. étage, No. 47.) où l'on délivre entre 9 et 14 heures des jours ouvrables le cahier des charges ce qui est à signer en remplissant les rubriques de prix et en y joignant le certificat relatif au dépôt des arrhes données.

Les prix de l'offre sont à fixer — selon les usances du marché mondial — en cents hollandais par kilogramme.

La Direction Centrale de la Régie Royale Hongroise envoie le cahier des charges à la demande des intéressés aussi par la poste, — sans responsabilité de sa part.

A titre d'arrhes 50,000 Pengő sont à mettre en dépôt soit en argent comptant soit en effets qualifiés actuellement acceptables pour des livraisons d'Etat.

Les arrhes données en espèces sont à verser à la Caisse d'Epargne Postale Royale Hongroise sur le compte de chèques No. 64 507 de la Régie Royale Hongroise de tabac, tandis que les effets sont à déposer à la Caisse Centrale de l'Etat Royal Hongrois.

Les offres de concours sont à remettre sous l'enveloppe cachetée portant le titre «Offre concernant l'achat des tabacs bruts indigènes destinés à l'exportation ainsi que l'exportation des produits de tabac manufacturés» jusqu'à 12 heures le matin du 16 du mois de Août 1929 au directeur en chef de la chancellerie de la Direction Centrale de la Régie Royale Hongroise de Tabac (Budapest, II., Iskola-utca 13. parterre No. 7).

Afin de donner une orientation générale des sortiments de tabac faisant le sujet du contrat, la Régie Royale Hongroise de Tabac rend possible aux intéressés de pouvoir examiner les sortiments des tabacs bruts (des récoltes avant 1928) auprès du bureau de réception de tabac à Budapest.

Les intéressés doivent annoncer leur désir y relatif à la Direction Centrale de la Régie Royale Hongroise de Tabac (Budapest, II., Iskola-utca No. 13, II. étage, No. 47).

La Direction Centrale de la Régie Royale Hongroise de Tabac ne livre pas des manoques particulières.

On négligera de délibérer les offres irrégulièrement remises et celles dans lesquelles il n'est pas certifié que le dépôt des arrhes a eu lieu en même temps, que la soumission.

La décision sur les offres arrivées sera prise dans les 45 jours à partir du dernier jour du délai à remettre les offres.

Les arrhes mises en dépôt appartenant aux offres négligées seront restituées dans les quinze jours à partir de l'adjudication décidée. ;2259

Budapest, le 28 Mai 1929.

Ministère Royal Hongrois des Finances.

Les intéressés peuvent prendre connaissance du contenu du Cahier des Charges ainsi que du Tarif d'Exportation de la Régie R. Hongroise de Tabac à la Chancellerie de la Légation Re de Hongrie à Berne, 9, Thunstrasse.

THE AMERICAN EXPRESS CO INC.
BASEL
AESCHENVORSTADT 67
TELEPHON SAFRAN 39,14

INTERNATIONALE TRANSPORTE

DIREKTE SAMMELWAGEN BASEL-LE HAVRE. VERSCHIFFUNG VON GÜTERN NACH ÜBERSEEISCHEN LÄNDERN DURCH UNSERE EIGENEN HÄUSER IN DEN VERSCHIEDENEN HÄFEN

GENERAL-VERTRETUNG DER NEW YORK CENTRAL LINES

Offres d'exploitation de Brevets d'invention
IMER & DE WURSTEMBERGER ci-devant
E. IMER-SCHNEIDER INGENIEUR-CONSEIL GENÈVE

Les propriétaires des brevets suisses suivants désirent entrer en relation avec des fabricants suisses, en vue de la fabrication des articles brevetés, et seraient disposés à céder des licences d'exploitation ou à vendre leurs brevets.

№ 103444 **Lanston Monotype Corporation Ltd.**, pour: «Machine à mouler des éléments typographiques».

№ 107219 **Lanston Monotype Corporation Ltd.**, pour: «Equipement de casse à matrices pour la coulée des caractères typographiques».

№ 107639 **Lanston Monotype Corporation Ltd.**, pour: «Dispositif pour faciliter la manutention des matrices typographiques».

№ 109789 **Società Italiana Ernesto Breda**, pour: «Pour à fusion électrique à arc».

№ 116205 Henry S. Hele-Shaw et Thomas E. Beacham, pour: «Compresseur».

№ 112395 **Société Chimique des Usines du Rhône**, pour: «Procédé de réduction des carbures halogénés».

№ 120515 **Société Chimique des Usines du Rhône**, pour: «Procédé de préparation d'éthers phosphoriques des alcools polyvalents».

№ 121273 **Mellowes & Company Ltd.**, pour: «Vitrage».

№ 122326 **Société pour la Fabrication de la Soie «Rhodiaseta»**, pour: «Procédé pour la fabrication de fils et filaments artificiels et dispositif pour la mise en œuvre de ce procédé».

№ 128957 **Société pour la Fabrication de la Soie «Rhodiaseta»**, pour: «Procédé pour réaliser l'accrochage d'un brin textile alimenté de façon continue sur la bobine d'un métier continu à retordre à anneau et dispositif pour la mise en œuvre de ce procédé».

№ 122429 **The Associated Equipment Company Ltd.**, pour: «Moteur à combustion interne».

№ 114104 **115104 et 118706, Asphalt Cold Mix (1925) Ltd.**, pour: «Procédé de préparation d'une émulsion aqueuse bitumineuse et émulsion obtenue par ce procédé». (Pour ces trois derniers brevets seules des licences d'exploitation sont offertes).

Prière d'adresser les offres ou propositions à MM. **Imer & de Wurstemberger**, ci-devant E. Imer-Schneider, Ingénieur-Conseil, 59, rue du Stand, à **Genève**, qui les transmettront à qui de droit. 30067 X *2282

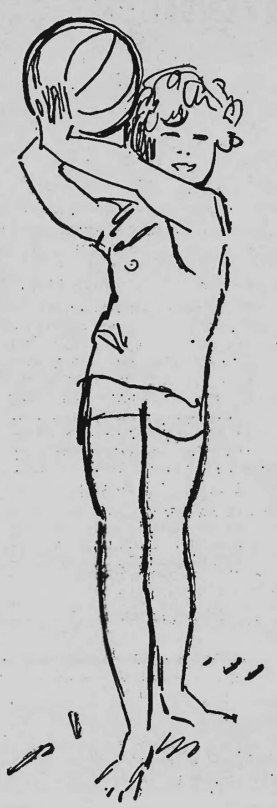

Bankerott der Gesundheit!

Ihre Bilanz kann so günstig sein, wie sie will, eines Tages werden Sie mit Ihrem Geschäft nicht mehr Schritt halten können, weil Sie Ihrem Körper keine Ruhe gönnen!

Geben Sie dieses Inserat Ihrer Frau oder Ihrer Mutter; sie soll für Sie nachdenken, was ein unermüdlich Tätiger braucht, um seine Gesundheit, das köstlichste Gut des Menschen, nicht durch Raubbau zu verzehren.

Salinenhotel im Park RHEINFELDEN

Minimalpreise: Fr. 14.— Pension; mit fliessendem Wasser ab Fr. 16.—. Privatbäder mit Solbad- und Kohlensäurebad-Einrichtung. - Modernes Regime. ,2206

Roba-Eilgüterbootverkehr

Rotterdam Amsterdam Antwerpen **Schweiz** Rotterdam Amsterdam Antwerpen

Planmässige, rascheste Güter-Eilbeförderung rheinwärts mit modernsten Motorbooten

Ersetzt die teure Bahnverfrachtung

Roba

Schiffahrts-Agentur A. G., Basel-Dreispitz

Eig. Lagerhäuser in Basel 2000 Waggons fassend

Zu verkaufen in Gross-Wabern bei Bern:

Grosses Lagerhaus

auch dienlich als Fabrikräume, mit **Verladerampe** und **Geleiseanschluss**, grosse Entwicklungsmöglichkeit für jede Industrie. Grundfläche der Liegenschaft ca. 1600 m².

Sofort beziehbar. Preis Fr. 63,000.

Auskunft erteilt **Paul Hofer**, Notar, Zeughausgasse 5, **Bern**. (5321 Y) ,2270

Capitalistes

Fabrique d'horlogerie de renommée mondiale, avec organisation moderne et important portefeuille de commandes, cherche capitalistes en vue de pouvoir se développer. Occasion exceptionnelle. ,2218

Intéressés sérieux sont priés d'écrire sous chiffres **P 22175 C à Publicitas, La Chaux-de-Fonds.**

A vendre

Grands bâtiments industriels et terrain (2631 m²) *1916

proximité de la Gare centrale de Lausanne. Pour renseignements, écrire sous chiffre M 23164 L Publicitas, Lausanne.

Bodenkreditbank in Basel

Die alten und die neuen Stammaktionäre, die Inhaber von Prioritätsaktien, sowie diejenigen Inhaber von Pfandbriefen und Kassaobligationen, welche Prioritätsaktien noch nicht bezogen haben, werden hiermit zu einer

ausserordentlichen Generalversammlung

auf **Dienstag, den 2. Juli 1929, vormittags 11 Uhr,** in das Geschäftslokal der Gesellschaft, Aeschenvorstadt 4 in **Basel,** eingeladen.

TAGESORDNUNG:

1. Konstatierung der Rechtskraft der Beschlüsse der Gläubigerversammlung vom 2. Mai 1929 und der daraus sich ergebenden Erhöhung des Aktienkapitals um 30497 Stück 5% kumulative Prioritätsaktien von je Fr. 50.— = Fr. 1,524,850.—.
2. Konstatierung der Zeichnung und Einzahlung von 9503 Stück 5% Prioritätsaktien von je Fr. 50.— = Fr. 475,150.—.
3. Konstatierung der Zeichnung und Einzahlung der gemäss Beschluss der Generalversammlung vom 25. März 1929 auszugebenden 20,000 neuen Stammaktien von je Fr. 50.— = Fr. 1,000,000.
4. Abänderung der Statuten.

Die Abänderung der Statuten kann nur in einer Generalversammlung, in welcher mindestens die Hälfte des Aktienkapitals vertreten ist und nur mit einer Mehrheit von zwei Dritteln der abgegebenen Stimmen beschlossen werden.

Diejenigen Aktionäre, welche an der Generalversammlung teilnehmen, oder sich an derselben vertreten lassen wollen, werden ersucht, ihre Zutrittskarte spätestens bis und mit 29. Juni 1929 gegen Vorweisung ihrer mit einem Borderau begleiteten Aktien oder gegen sonstigen genügenden Ausweis zu beziehen bei folgenden Stellen:
an unserer Kasse, Aeschenvorstadt 4,
beim Schweizerischen Bankverein in Basel und seinen sämtlichen schweizerischen Sitzen und Zweigniederlassungen,
bei der Bank von Elsass und Lothringen in Basel,
bei Herren Speiser, Gutzwiller & Co. in Basel,
beim Bankhaus Bordier & Co. in Genf. (5758 Q) ,2260

Basel, den 21. Juni 1929.

Der Verwaltungsrat.

Hypothekarbank in Winterthur

Kündigung von Obligationen

Wir kündigen hiermit sämtliche bis **31. Dezember 1929** kündbar werdenden **5¼ und 5½%** Obligationen unserer Bank, soweit sie nicht bereits gekündigt sind, zur Rückzahlung auf die vertragliche Frist von sechs Monaten vom Tage der Kündbarkeit an. — Nach Ablauf der Kündigungsfrist hört die Verzinsung auf. 2249 (2429 Z)

Bis auf weiteres konvertieren wir diese Titel zu **5%, auf 3½, 4½ oder 5½ Jahre fest,** mit nachheriger sechsmonatiger Kündigung, unter Vergütung der Zinsdifferenz bis Verfall.

Winterthur, den 20. Juni 1929. **Die Direktion.**

Aarau-Schöftland-Bahn

Einladung zur ordentlichen Generalversammlung der Aktionäre

Montag den 8. Juli 1929, nachmittags 3 Uhr im Café „Bank", Schützenstube, Aarau

TRAKTANDEN:

1. Protokoll der letzten Generalversammlung.
2. Abnahme des Geschäftsberichtes und der Jahresrechnung pro 1928, zugleich Entlastung der Verwaltungsorgane.
3. Wahl der Rechnungsrevisoren und Stellvertreter.
4. Neuwahl des Verwaltungsrates, zugleich Ersatzwahl in den Verwaltungsrat infolge Rücktritt des bisherigen Präsidenten Herrn Sl. Fricker. (1627 A) *2263

Die Rechnungen und die Bilanz liegen in unserem Betriebsbureau in Aarau zur Einsicht auf. Der gedruckte Geschäftsbericht kann vom 29. Juni an auf unseren Stationen Aarau Rathausplatz und Schöftland bezogen werden. Der Aktienausweis berechtigt zur freien Fahrt zur Generalversammlung. Aktionäre, welche an dieser Versammlung teilnehmen, erhalten eine Kilometerkarte für 100 Km.

Hirschtal, Aarau, den 20. Juni 1929.

Der Präsident des Verwaltungsrates: **Sl. Fricker.** *Der Aktuar:* **Roos.** Direktor.

Buchdruckerei ... Bern — ... FRITZ POCHON JUNI A.-G. Bern