Objekttyp: **Issue**

Zeitschrift: **Schweizerisches Handelsamtsblatt = Feuille officielle suisse du commerce = Foglio ufficiale svizzero di commercio**

Band (Jahr): **47 (1929)**

Heft 160

PDF erstellt am: **24.05.2024**

Nutzungsbedingungen

Die ETH-Bibliothek ist Anbieterin der digitalisierten Zeitschriften. Sie besitzt keine Urheberrechte an den Inhalten der Zeitschriften. Die Rechte liegen in der Regel bei den Herausgebern.
Die auf der Plattform e-periodica veröffentlichten Dokumente stehen für nicht-kommerzielle Zwecke in Lehre und Forschung sowie für die private Nutzung frei zur Verfügung. Einzelne Dateien oder Ausdrucke aus diesem Angebot können zusammen mit diesen Nutzungsbedingungen und den korrekten Herkunftsbezeichnungen weitergegeben werden.
Das Veröffentlichen von Bildern in Print- und Online-Publikationen ist nur mit vorheriger Genehmigung der Rechteinhaber erlaubt. Die systematische Speicherung von Teilen des elektronischen Angebots auf anderen Servern bedarf ebenfalls des schriftlichen Einverständnisses der Rechteinhaber.

Haftungsausschluss

Alle Angaben erfolgen ohne Gewähr für Vollständigkeit oder Richtigkeit. Es wird keine Haftung übernommen für Schäden durch die Verwendung von Informationen aus diesem Online-Angebot oder durch das Fehlen von Informationen. Dies gilt auch für Inhalte Dritter, die über dieses Angebot zugänglich sind.

Ein Dienst der *ETH-Bibliothek*
ETH Zürich, Rämistrasse 101, 8092 Zürich, Schweiz, www.library.ethz.ch

http://www.e-periodica.ch

Bern Freitag, 12. Juli 1929

Schweizerisches Handelsamtsblatt

Berne Vendredi, 12 juillet 1929

Feuille officielle suisse du commerce · Foglio ufficiale svizzero di commercio

Erscheint täglich ausgenommen Sonn- und Feiertage

XLVII. Jahrgang — XLVIIme année

Parait journellement dimanches et jours de fête exceptés

Monatsbeilage Wirtschaftliche und sozialstatistische Mitteilungen

Supplément mensuel Rapports économiques et Statistique sociale

Supplemento mensile Rapporti economici

N° 160

Redaktion und Administration: Handelsabteilung des Eidgenössischen Volkswirtschaftsdepartements — **Abonnement:** *Schweiz:* Jährlich Fr. 24.30, halbjährlich Fr. 12.30, vierteljährlich Fr. 6.30, zwei Monate Fr. 4.30, ein Monat Fr. 2.30 — *Ausland:* Zuschlag des Porto — Es kann nur bei der Post abonniert werden — Preis einzelner Nummern 15 Cts. — Annoncen-Regie: Publicitas A. G. — Insertionspreis: 50 Cts. die sechsgespaltene Kolonelzeile (Ausland 65 Cts.)

Rédaction et administration: Division du commerce du Département fédéral de l'économie publique — **Abonnement:** *Suisse:* un an fr. 24.30, un semestre fr. 12.30, un trimestre fr. 6.30, deux mois fr. 4.30, un mois fr. 2.30 — *Etranger:* Plus frais de port — On s'abonne exclusivement aux offices postaux — Prix du numéro 15 cts. — Régie des annonces: Publicitas S. A. — Prix d'insertion: 50 cts. la ligne de colonne (l'étranger 65 cts.)

N° 160

Inhalt — Sommaire — Sommario

Abhanden gekommene Werttitel. — Titres disparus. — Titoli smarriti. / Handelsregister. — Registre du commerce. — Registro di commercio. / Fabrik- und Handelsmarken. — Marques de fabrique et de commerce. — Marche di fabbrica e di commercio. / Bilanzen von Versicherungsgesellschaften. — Bilans de compagnies d'assurances. — Bilanci di società d'assicurazioni.

Mitteilungen — Communications — Comunicazioni

Kanada: Heraufsetzung des Prozentualgehalts des Produktionswertes für die zollbegünstigte Wareneinfuhr. / Yougoslavie: Analyse et poinçonnage des boîtes de montres. / Internationaler Postgiroverkehr. — Service international des virements postaux.

Amtlicher Teil — Partie officielle — Parte ufficiale

Abhanden gekommene Werttitel — Titres disparus — Titoli smarriti

Der Kaufschuldversicherungsbrief Nr. 4133 von Fr. 5000, ursprünglich Fr. 10,000, und Nr. 4134 von Fr. 6000, datiert den 10. März 1906, haftend auf der Liegenschaft Nr. 2007, Herisauerstrasse 68, Winkeln, lautend auf August Ess, St. Gallen, als Kreditor, und Friedrich Pfister, Wirt, Winkeln (ursprünglich Anton Fleschhut, Wirt, Herisau) als Debitor, werden vermisst.

Der allfällige Inhaber dieser Titel wird aufgefordert, dieselben innert der Frist von einem Jahre seit heute beim Bezirksgerichtspräsidium St. Gallen vorzuweisen, ansonst sie als kraftlos erklärt werden. (W 229[1])

St. Gallen, den 13. Juni 1929. **Bezirksgerichtskanzlei St. Gallen.**

Gemäss Beschluss des Bezirksgerichts Frauenfeld vom 24. Juni 1929 werden die allfälligen Inhaber nachbezeichneter vermisster Schuldbriefe aufgefordert, die Titel unter gleichzeitiger Geltendmachung ihrer Ansprüche darauf innert Jahresfrist von der erstmaligen Publikation im Schweizerischen Handelsamtsblatte an gerechnet beim Grundbuchamte Matzingen vorzuweisen, widrigenfalls dieselben nach Ablauf der genannten Frist als kraftlos erklärt und im Pfandprotokolle gelöscht würden:

1. Ueberbesserungsbrief, Pfandprotokoll des Grundbuchamtes Matzingen Bd. 26, Seite 386, Nr. 13305, ehedem per Fr. 10,000, jetzt per Fr. 4000, d. d. 23. September 1907, ursprünglich auf Johann Bichsel, Landwirt, in Ettenhausen, jetzt auf August Keller, in Iltishausen als Schuldner, zugunsten von Jakob Elser und Xaver Schärli, in Andwil-Gossau lautend, cediert anno 1910 an die Leih- & Sparkasse Aadorf und anno 1913 an die thurg. Kantonalbank in Weinfelden.

2. Schuldbrief, Pfandprotokoll des Grundbuchamtes Matzingen Bd. 23, Seite 185, Nr. 11351 per Fr. 1000, d. d. 6. Februar 1899, auf Jakob Ruckstuhl, Bauer, in Aadorf, als Schuldner, zugunsten der Leih- und Sparkasse Aadorf lautend, anno 1910 abgetreten an die thurg. Kantonalbankfiliale Sirnach. (W 258[2])

Frauenfeld, den 1. Juli 1929. **Bezirksgerichtskanzlei Frauenfeld.**

Handelsregister — Registre du commerce — Registro di commercio

I. Hauptregister — I. Registre principal — I. Registro principale

Zürich — Zurich — Zurigo

Verwaltung von Beteiligungen und Wertpapieren. — 1929. 1. Juli. Unter der Firma **Patricia Aktiengesellschaft (Patricia Limited) (Patricia Société anonyme) (Patricia Società anonima)** hat sich, mit Sitz in Zürich, am 7. Juni 1929 und auf unbestimmte Dauer eine Aktiengesellschaft gebildet. Zweck ist die Verwaltung von Beteiligungen und Wertpapieren. Das Aktienkapital beträgt Fr. 600,000 und ist eingeteilt in 600 auf den Inhaber lautende Aktien zu je Fr. 1000. Für mehr als eine Aktie kann ein einziges Zertifikat ausgestellt werden. Als offizielles Publikationsorgan der Gesellschaft ist das Schweizerische Handelsamtsblatt bestimmt. Die Organe der Gesellschaft sind: Die Generalversammlung, ein Verwaltungsrat von 1—5 Mitgliedern und die Kontrollstelle. Der Verwaltungsrat vertritt die Gesellschaft nach aussen; sie wird rechtsgültig verpflichtet durch die Kollektivunterschrift je zweier Mitglieder desselben. Besteht der Verwaltungsrat aus nur einem Mitglied, so führt dasselbe Einzelunterschrift. Der Verwaltungsrat kann auch Drittpersonen mit der Firmazeichnung betrauen. Er setzt diesfalls Art und Form der Zeichnung fest. Der Verwaltungsrat besteht zurzeit aus: Rechtsanwalt Dr. Georg Wettstein, von und in Zürich, Präsident, und Fräulein Rechtsanwalt Wilhelmine Meyer, von Unterehrendingen (Aargau), in Zürich. Geschäftslokal: Rämistrasse 29, Zürich 1.

8. Juli. Gestützt auf das Testament vom 1. Juli 1924 des am 22. April 1925 verstorbenen David Rosenfeld, Metzgermeister, Bürger von Zürich und wohnhaft gewesen in Zürich 2, Stockerstrasse 23, ist durch die Vollstrecker des letzten Willens durch öffentliche Urkunde vom 12. Juni 1929 unter dem Namen **David Rosenfeld'sche Stiftung,** mit Sitz in Zürich, eine Stiftung errichtet worden, die den Zweck hat, der Gemeinnützigkeit zu dienen und deren Bestrebungen zu fördern und zu unterstützen. Aus den Erträgnissen des Stiftungsvermögens sollen ohne Rücksicht auf konfessionelle oder politische Zugehörigkeit Beitragsleistungen ausgerichtet werden an Anstalten, Stiftungen, Vereine und dergleichen Institutionen, deren Zwecke gemeinnützige sind, im Sinne der Auffassung und Praxis des zürcherischen Regierungsrates, in Auslegung von § 3 Schlussatz des zürcherischen Steuergesetzes unter besonderer Berücksichtigung stadtzürcherischer Institutionen, wie auch an würdige Einzelpersonen der Stadt Zürich. Die Organe der Stiftung sind: Der Stiftungsrat, das Aktuariat und die Rechnungsrevisoren. Der Stiftungsrat von vier Mitgliedern vertritt die Stiftung nach aussen und es führen der Präsident des Stiftungsrates oder dessen Stellvertreter je kollektiv mit dem Aktuar die rechtsverbindliche Unterschrift. Es sind dies: Dr. jur. Paul Heink, Rechtsanwalt, von Zürich, in Melide (Tessin), Präsident; Rudolf Gujer-Müller, Kaufmann, von und in Zürich, Stellvertreter, und Otto Benninger, Rechtsanwalt, von und in Zürich, Aktuar. Geschäftslokal: Klosbachstrasse 85, Zürich 7.

Sport- und Haushaltungsartikel etc. — 8. Juli. Die Firma **Scherer & Co.,** in Zürich 6 (S. H. A. B. Nr. 8 vom 11. Januar 1928, Seite 55), Sport-, Geschäfts- und Haushaltungsartikel en gros, Gesellschafter: Ernst Scherer, Berta Scherer und Lilly Scherer, und damit die Prokura des Jakob Scherer ist infolge Aufgabe des Geschäftes und daheriger Auflösung dieser Kollektivgesellschaft erloschen. Die Liquidation ist durchgeführt.

8. Juli. **Carna, Conserven- & Fleisch-Einfuhr-Aktien-Gesellschaft,** in Zürich (S. H. A. B. Nr. 170 vom 23. Juli 1928, Seite 1441). Die beiden Verwaltungsratsmitglieder Josef Stähelin und Jakob Isler führen an Stelle der bisherigen Kollektivunterschrift nunmehr Einzelunterschrift.

Hotel-Restaurant. — 8. Juli. Inhaberin der Firma **Niederöst-Walter,** in Winterthur 1, ist Berta Niederöst geb. Walter, von Schwyz, in Winterthur 1. Zwischen der Inhaberin und deren Ehemann Josef Niederöst besteht vertragliche Gütertrennung. Betrieb des Hotel-Restaurant Schweizerhof. Münzgasse 2.

Sport-, Reise- und Industrie-Artikel. — 8. Juli. Inhaber der Firma **Hans Bolliger-Rollé,** in Zürich 6, ist Hans Bolliger-Rollé, von Küttigen (Aargau), in Zürich 6. Sport-, Reise- und Industrie-Artikel en gros. Weinbergstrasse 133.

Bäckerei, Konditorei. — 8. Juli. Inhaber der Firma **Heinrich Knaus-Merkli,** in Zürich 4, ist Heinrich Knaus-Merkli, von Hemberg (St. Gallen), in Zürich 4. Bäckerei-Konditorei. Anwandstrasse 7.

8. Juli. **Allgemeine Baumaschinen-Gesellschaft A.-G. Zürich,** in Zürich (S. H. A. B. Nr. 234 vom 5. Oktober 1928, Seite 1905). Heinrich Ruef ist aus dem Verwaltungsrat ausgeschieden, dessen Unterschrift ist damit erloschen. Als Verwaltungsratsmitglieder wurden die bisherigen Prokuristen Heinrich Pfenninger, Ingenieur, von und in Zürich, und Karl Willy Düssel, Kaufmann, von Sax-Sennwald (St. Gallen), in Zürich, neu gewählt; sie führen in dieser Eigenschaft nunmehr Einzelunterschrift.

8. Juli. Die Firma **«Bois» Aktiengesellschaft,** in Zürich (S. H. A. B. Nr. 110 vom 14. Mai 1929, Seite 981), hat ihr Geschäftslokal verlegt nach Bahnhofstrasse 55, Zürich 1 (Volksbankgebäude).

8. Juli. Die Firma **Transradio Service A.-G.,** in Zürich (S. H. A. B. Nr. 86 vom 11. April 1924, Seite 616), hat ihr Geschäftslokal verlegt nach Sihlstrasse 43, Zürich 1.

Versandhaus. — 8. Juli. Die Firma **Chaim J. Fessel,** in Zürich 4 (S. H. A. B. Nr. 201 vom 29. April 1927, Seite 1553), und damit die Prokura von Bertha Fessel geb. April, Versandhaus (Spezialität in Weisswaren, Brautausstattungen und Trikotwäsche nach Mass), ist infolge Aufgabe des Geschäftes erloschen.

Zello-Cliché. — 8. Juli. Die Firma **Adolf Juchli,** in Zürich 1 (S. H. A. B. Nr. 285 vom 6. Dezember 1926, Seite 2123), Zello-Cliché-Anstalt, ist infolge Ueberganges des Geschäftes in Aktiven und Passiven an die Firma «Glättli-Brunner», in Zürich 4, erloschen.

Galvanoplastische Anstalt etc. — 8. Juli. Die Firma **Glättli-Brunner,** in Zürich 4 (S. H. A. B. Nr. 115 vom 21. Mai 1929, Seite 1030), übernimmt Aktiven und Passiven der bisherigen Firma «Adolf Juchli», in Zürich 1.

8. Juli. **Immobilien-Genossenschaft Konradstrasse,** in Zürich (S. H. A. B. Nr. 28 vom 2. Februar 1920, Seite 189). Fritz Bieri und Joseph Dutli sind aus dem Vorstand ausgeschieden, ihre Unterschriften sind erloschen. Jacques Feldmann, bisher Präsident, ist nun Beisitzer und neu wurden in den Vorstand gewählt: Adolf Otto Dürr-Werdmüller, Kaufmann, von Zürich, in Höngg, als Präsident, und Adolf Wüthrich-Dürr, Kaufmann, von Trueb (Bern), in Zürich, als Aktuar. Die Vorstandsmitglieder führen Einzelunterschrift. Geschäftslokal: Füsslistrasse 4 (Hofgebäude), Zürich 1.

Garne, Mercerie. — 8. Juli. **Arnold & Co. Aktiengesellschaft,** in Zürich (S. H. A. B. Nr. 150 vom 30. Juni 1927, Seite 1204). Durch Beschluss der ausserordentlichen Generalversammlung der Aktionäre vom 30. Mai 1929 hat sich die Gesellschaft aufgelöst. Die Liquidation wurde als durchgeführt erklärt. Die Firma und damit die Unterschriften der Verwaltungsratsmitglieder: Adolf Aeschlimann-Arnold, Albert Gagstätter-Arnold, Dr. phil. Max Klett-Arnold und Dr. Friedrich Brunner, sowie die Prokura von Ernst Brunner sind erloschen.

Chemisch-technische Produkte. — 9. Juli. In der Firma **Ith-Eugster,** in Zürich 5 (S. H. A. B. Nr. 21 vom 26. Januar 1929, Seite 180), ist die Prokura des Max Ith erloschen.

Maschinenfabrik. — 9. Juli. Die Kommanditgesellschaft unter der Firma **Weber & Co.**, in Uster (S. H. A. B. Nr. 148 vom 29. Juni 1926, Seite 1185), verzeigt als Geschäftsnatur nur noch: Maschinenfabrik. Die Prokura des Emanuel Häberlin ist erloschen.

9. Juli. **Alters- & Unterstützungsfond der Firma Weber & Co. in Uster**, in Uster (S. H. A. B. Nr. 200 vom 28. August 1922, Seite 1662). Emanuel Häberlin-Gimmel ist aus dem Stiftungsrat ausgeschieden; seine Unterschrift ist erloschen. An seiner Stelle wurde neu in den Stiftungsrat und zugleich als Vizepräsident gewählt: Ernst Klaus, Prokurist, von Gontenschwil (Aargau), in Niederuster. Der Genannte zeichnet je mit einem der bisher unterschriftsberechtigten Mitglieder des Stiftungsrates kollektiv.

Kolonialwaren etc. — 9. Juli. Die Firma **Louis Lobeck, jun.**, in Zürich 1 (S. H. A. B. Nr. 60 vom 12. März 1928, Seite 481), erteilt Kollektivprokura an Adolf Blickenstorfer, von Kilchberg, und Hedwig Walter, von Herisau, beide in Zürich.

Werkzeuge, Werkzeugmaschinen etc. — 9. Juli. Die Kommanditgesellschaft unter der Firma **Bonenblust & Co.**, in Zürich 1 (S. H. A. B. Nr. 118 vom 24. Mai 1929, Seite 1065), verzeigt als Geschäftsnatur: Handel, Fabrikation und Vertretungen in Werkzeugen und Werkzeugmaschinen für die Metallbearbeitung, technische Artikel, Stahl, Stahlrohre.

9. Juli. **Reclamocass A.-G.**, in Zürich (S. H. A. B. Nr. 154 vom 4. Juli 1928, Seite 1315). In ihrer ausserordentlichen Generalversammlung vom 3. Juli 1929 haben die Aktionäre die Auflösung und Liquidation der Gesellschaft beschlossen. Die Durchführung der Liquidation ist dem Verwaltungsrat übertragen und es führt Dr. Max Eberli für die Firma mit dem Zusatze **in Liq.** wie bisher allein die rechtsverbindliche Unterschrift.

Erfindungen betr. sprechende Films etc. — 9. Juli. **Tri Ergon A.-G.**, in Zürich (S. H. A. B. Nr. 162 vom 14. Juli 1927, Seite 1300). In ihrer Generalversammlung vom 18. Juni 1929 haben die Aktionäre eine teilweise Revision von § 4 der Gesellschaftsstatuten beschlossen, wodurch die bisher publizierten Bestimmungen Aenderungen jedoch nicht erfahren.

9. Juli. **Friedrich Steinfels A.-G. Seifenfabrik Zürich**, in Zürich (S. H. A. B. Nr. 142 vom 22. Juni 1926, Seite 1141). Als weiteres Verwaltungsratsmitglied wurde der bisherige Prokurist Friedrich Steinfels-Hirzel, Kaufmann, von und in Zürich, gewählt. Derselbe führt in dieser Eigenschaft nunmehr Einzelunterschrift.

9. Juli. Unter dem Namen **« Svea » Holding A.-G.** hat sich, mit Sitz in Zürich und auf unbestimmte Dauer am 3. Juli 1929 eine Aktiengesellschaft gebildet. Zweck der Gesellschaft ist dauernde Beteiligung an Unternehmungen der Weberei, Spinnerei, Druckerei, Wirkerei und verwandten Branchen, sowie alle damit zusammenhängenden Transaktionen. Das Aktienkapital beträgt Fr. 500,000 und ist eingeteilt in 500 auf den Inhaber lautende Aktien von je Fr. 1000. Die Aktien sind voll einbezahlt. Publikationsorgan der Gesellschaft ist das Schweizerische Handelsamtsblatt. Der Verwaltungsrat besteht aus 1—5 Mitgliedern. Dieselben führen Einzelunterschrift. Der Verwaltungsrat kann auch Drittpersonen mit der Firmazeichnung betrauen und setzt diesfalls die Art und Form der Zeichnung fest. Einziges Mitglied des Verwaltungsrates ist zurzeit Robert Hammer, Bankangestellter, von Neuenburg, in Zürich. Geschäftslokal: Stadthausquai 7, Zürich 1.

9. Juli. **Baugenossenschaft Wiedikon**, in Zürich (S. H. A. B. Nr. 110 vom 14. Mai 1923, Seite 953). Durch Beschluss der Generalversammlung vom 27. April 1929 wurden neue Statuten festgelegt. Die bisher publizierten Bestimmungen erfahren dadurch folgende Aenderungen: Die Genossenschaft hat den Zweck, Liegenschaften zu erwerben, Häuser zu erbauen und zu möglichst niedrigen Mietzinsen zu vermieten und zu verkaufen. Ein Gewinn wird nicht beabsichtigt. Die Genossenschaft kann alle Geschäfte tätigen, die mit diesem Zweck direkt oder indirekt im Zusammenhang stehen. Die ab 1. April 1929 mit Hilfe der Stadt Zürich erstellten Häuser sind unverkäuflich; über Abweichungen hievon gelten die in § 2 der Statuten niedergelegten Grundsätze. Die Anteilscheine lauten auf den Namen und werden auf Fr. 100 und Fr. 500 festgesetzt. Ueber die Höhe der Verzinsung des Anteilscheinkapitals beschliesst alljährlich der Vorstand. Dem ausscheidenden Genossenschafter wird der Wert seiner Anteilscheine nach Massgabe der Bilanz des Kündigungsjahres, höchstens jedoch zum Nominalwert, zurückvergütet. Der Vorstand hat das Recht, die Rückzahlung des Betreffnisses gegen die auf die Anteilscheine entfallende Verzinsung bis auf die Dauer von fünf Jahren hinauszuschieben, wenn es die Finanzlage der Genossenschaft erfordert. Mit dem Austritt erlischt jeder weitere Anspruch auf das Genossenschaftsvermögen. Im Todesfall können die Erben bezw. deren Vertreter in die Rechte und Pflichten des verstorbenen Genossenschafters eintreten. Für die Aufstellung der Bilanz gelten die Bestimmungen des Art. 656 O. R. Der Vorstand besteht aus 5 bis 7 Mitgliedern. Er bestimmt diejenigen seiner Mitglieder, wie auch allfällige Drittpersonen, welche zur Firmazeichnung je zu zweien kollektiv berechtigt sein sollen. Josef Süssli ist infolge Todes aus dem Vorstand ausgeschieden. Als Beisitzer wurde neu vom Stadtrat Zürich in den Vorstand abgeordnet: Gustav Müller, Steuersekretär, von und in Zürich.

Coiffeur-Einrichtungen. — 9. Juli. Karl Holl, württembergischer Staatsangehöriger, in Zürich 7; Emil Müller, von Ernetschwil (St. Gallen), in Zürich 1, und Oskar Jenny, von Schwanden, in Zürich 7, haben unter der Firma **Holl, Müller & Co.**, in Zürich 1, eine Kommanditgesellschaft eingegangen, welche am 1. Juli 1929 ihren Anfang nahm. Unbeschränkt haftende Gesellschafter sind: Karl Holl und Emil Müller und Kommanditär ist Oskar Jenny, mit dem Betrage von Fr. 40,000. Moderne Coiffeur-Einrichtungen. Grossmünsterplatz 7.

Holz etc. — 9. Juli. **Silva A.-G.**, in Zürich (S. H. A. B. Nr. 144 vom 24. Juni 1926, Seite 1156). Das einzige Verwaltungsratsmitglied Heinrich Conrad Dändliker wohnt in Zürich und das Geschäftslokal der Gesellschaft befindet sich nunmehr Geranienstrasse 4, Zürich 8.

9. Juli. **Verein zum Betrieb der Anstalt Hohenegg**, in Zürich (S. H. A. B. Nr. 288 vom 10. Dezember 1925, Seite 2059). Als Vizepräsident des Komitees mit Einzelunterschrift ist neu gewählt Rudolf Schellenberg-Fierz, Kaufmann, von und in Zürich.

9. Juli. Zufolge offizieller Strassenbezeichnung und Bezeichnung der Häuser mit Polizeinummern, verzeigen die nachgenannten Firmen als Geschäftslokale:

1. **Giocondo Clivio**, in Albisrieden (S. H. A. B. Nr. 46 vom 25. Februar 1926, Seite 338), Albisriederstrasse Nr. 44;

2. **Aug. Hofmann**, in Albisrieden (S. H. A. B. Nr. 189 vom 11. August 1914, Seite 1373), Albisriederstrasse 40;

3. **Huggenberger & Sohn**, in Albisrieden (S. H. A. B. Nr. 242 vom 15. Oktober 1927, Seite 1827), Püntstrasse 15;

4. **Heinrich Keller**, in Albisrieden (S. H. A. B. Nr. 229 vom 30. September 1927, Seite 1734), Letzigrabenstrasse 16.

5. **Heinrich Meier**, in Albisrieden (S. H. A. B. Nr. 256 vom 3. November 1925, Seite 1833), Albisriederstrasse 133;

6. **Carl Rosenberger**, in Albisrieden (S. H. A. B. Nr. 313 vom 11. Dezember 1920, Seite 2346), Bergstrasse 3;

7. **A. Schneller**, in Albisrieden (S. H. A. B. Nr. 49 vom 28. Februar 1918, Seite 322), Autostrasse 37;

8. **Friedr. Sperr Söhne**, in Albisrieden (S. H. A. B. Nr. 159 vom 11. Juli 1927, Seite 1272), Triemlistrasse 91;

9. **Telephonwerke Albisrieden A.-G.**, in Albisrieden (S. H. A. B. Nr. 238 vom 10. Oktober 1924, Seite 1676), Albisriederstrasse 51;

10. **Textil-Aerographie A.-G.**, in Albisrieden (S. H. A. B. Nr. 198 vom 25. August 1972, Seite 1532), Autostrasse 40;

11. **Georg Ulm**, in Albisrieden (S. H. A. B. Nr. 89 vom 17. April 1928, Seite 753), Letzigrabenstrasse 46;

12. **Joh. Jakob Wydler**, in Albisrieden (S. H. A. B. Nr. 236 vom 9. Oktober 1927, Seite 1784), Albisriederstrasse 122.

9. Juli. **Zürcher Kantonalbank**, in Zürich (S. H. A. B. Nr. 154 vom 5. Juli 1929, Seite 1405). Der Bankrat hat eine weitere Kollektivprokura erteilt an Heinrich Stünzi, von Horgen, in Oberrieden.

Immobiliengenossenschaft. — 9. Juli. Die Firma **Genossenschaft Helca**, in Zürich (S. H. A. B. Nr. 168 vom 21. Juli 1927, Seite 1344), hat ihr Geschäftslokal verlegt nach Tödistrasse 38, Zürich 2.

9. Juli. Die Firma **Immobilien-Kredit-Aktiengesellschaft**, in Zürich (S. H. A. B. Nr. 75 vom 29. März 1928, Seite 622), hat ihr Geschäftslokal verlegt nach Nussbaumstrasse 12, Zürich 8. Der Verwaltungsrat Jakob Lüthi-Streuli wohnt nunmehr in Tuggen (Schwyz).

Vertretung von Spinnereien. — 9. Juli. In der Firma **John H. Monk**, in Zürich 1 (S. H. A. B. Nr. 92 vom 21. April 1927, Seite 726), ist die Prokura von Ferdinand Mohn erloschen.

Kohlenhandlung. — 9. Juli. Inhaber der Firma **Albert Gujer**, in Zürich 1, ist Albert Gujer, von Seebach, in Zürich 6. Zwischen dem Inhaber und dessen Ehefrau Katharina Gujer geb. Heil besteht vertragliche Gütertrennung. Kohlenhandlung. Rennweg 6.

Autokühlerfabrikation etc. — 9. Juli. Die Firma **A. Benetti**, in Zürich 2 (S. H. A. B. Nr. 146 vom 27. Juli 1925, Seite 1123), hat ihren Sitz verlegt nach Albisrieden, woselbst der Inhaber auch wohnt. Die Natur des Geschäftes wird abgeändert auf: Auto-Kühlerfabrikation und Reparaturen, Autospenglerei. Letzigrabenstrasse 23—25.

9. Juli. **« Tungsram » Elektrizitäts-Aktien-Gesellschaft**, in Zürich (S. H. A. B. Nr. 94 vom 24. April 1926, Seite 748). Eugen Jakob Stütz ist aus dem Verwaltungsrat ausgeschieden; dessen Unterschrift ist erloschen. An seiner Stelle wurde neu in den Verwaltungsrat gewählt: Josef Spörri, Kaufmann, von und in Wettingen; dem Genannten wurde Einzelunterschrift erteilt.

Weinhandlung. — 9. Juli. Die Kollektivgesellschaft **Schuhmacher & Co.**, in Zürich 2 (S. H. A. B. Nr. 170 vom 24. Juli 1926, Seite 1354), Weinhandlung, Gesellschafter: Emil Schuhmacher und Willy Schuhmacher-Schärtlein, ist infolge Todes des Gesellschafters Emil Schuhmacher und daheriger Auflösung erloschen. Die Liquidation ist durchgeführt.

Bern — Berne — Berna

Bureau Bern

Buchdruckerei, Lithographie. — 1929. 8. Juli. Die Kollektivgesellschaft unter der Firma **Siebenmann & Co.**, Buchdruckerei und Lithographie, in Bern (S. H. A. B. Nr. 275 vom 22. November 1928, Seite 2223), hat sich aufgelöst und ist nach erfolgter Liquidation erloschen. Aktiven und Passiven gehen über an die Kommanditgesellschaft «Siebenmann & Co.», in Bern.

Max Siebenmann, von Aarau, in Bern, und Dr. jur. Anton Harzenmoser, von Oberhelfenschwil (St. Gallen), in Bern, haben unter der Firma **Siebenmann & Co.**, in Bern, eine Kommanditgesellschaft eingegangen, welche am 1. Juli 1929 ihren Anfang nahm. Max Siebenmann ist unbeschränkt haftender Gesellschafter. Dr. jur. Anton Harzenmoser ist Kommanditär mit einer Einlage von Fr. 1000. Die Firma übernimmt Aktiven und Passiven der erloschenen Kollektivgesellschaft «Siebenmann & Co.», in Bern, Buchdruckerei und Lithographie, Seelandweg 7.

Sanitäre Apparate, Hüttenprodukte usw. — 8. Juli. **Troesch & Co.**, Aktiengesellschaft, mit Sitz in Bern (S. H. A. B. Nr. 156 vom 6. Juli 1928, Seite 1335), verzeigt als neues Domizil: Effingerstrasse 10.

8. Juli. Die Genossenschaft unter der Firma **Gemeinnützige Baugenossenschaft Bern**, mit Sitz in Bern (S. H. A. B. Nr. 110 vom 14. Mai 1926, Seite 26), hat in der ordentlichen Generalversammlung vom 8. April 1929 die Statuten revidiert und dabei folgende Aenderungen der publizierten Tatsachen getroffen. Das Genossenschaftskapital wird gebildet durch die je Fr. 1000 betragenden, auf den Namen lautenden Anteilscheine der Genossenschafter. Ein Genossenschafter kann mehrere Anteilscheine erwerben. Zur Ergänzung ihrer Mittel kann die Genossenschaft Darlehen aufnehmen und Obligationen ausgeben. Die Mitgliedschaft kann von jeder physischen oder juristischen Person durch schriftliche Beitrittserklärung und bare Einzahlung von mindestens einem Anteilschein erworben werden. Der Vorstand ist ermächtigt, in besondern Fällen ratenweise Einzahlung zu gestatten. Der Austritt aus der Genossenschaft kann unter Beobachtung einer Kündigungsfrist von 6 Monaten auf den Schluss jedes Geschäftsjahres erfolgen. Den ausscheidenden Genossenschaftern wird der Wert ihrer Anteile nach Massgabe der Bilanz für das Austrittsjahr, höchstens jedoch im Betrage ihrer Einzahlung, vergütet. Der Vorstand kann, wenn es die Verhältnisse erfordern, die Auszahlung des Rückkaufswertes bis auf eine Frist von drei Jahren, vom Erlöschen der Mitgliedschaft hinweg gerechnet, hinausschieben. In diesem Falle bleiben die Stammanteile der austretenden Mitglieder bis nach Ablauf der Rückzahlungsfrist verantwortliches Kapital und als solches dividendenberechtigt. Ausser dem Rückzahlungswert stehen dem Ausscheidenden keine Ansprüche an das Genossenschaftsvermögen zu. Jede persönliche Haftbarkeit der einzelnen Genossenschafter ist ausgeschlossen; für die Verpflichtungen der Genossenschaft haftet lediglich das Genossenschaftsvermögen. Die Organe der Genossenschaft sind: a) die Generalversammlung der Genossenschafter; b) der Vorstand (Direktion); c) die Rechnungsprüfungskommission. Die Jahresrechnung wird jeweilen mit dem Rechnungsjahre abgeschlossen. Die Genossenschafter können in keinem Falle und unter keiner Form aus dem Jahresergebnis mehr als eine 4 %ige Verzinsung der auf ihre Anteile geleisteten Einzahlungen beanspruchen. Zur Ausgleichung von Schwankungen in den Erträgnissen sind sukzessive entsprechende Reservestellungen

zu machen. Der Verzinsung des Genossenschaftskapitals gehen vor: a) die Hypothekarzinse, der Darlehenszins der Dr. Ost-Stiftung, die Steuern und Abgaben aller Art; b) die Zinse, Amortisationen des Obligationenkapitals; c) die Verwaltungskosten, die Kosten für den Unterhalt der Liegenschaften und die übrigen Unkosten; d) die Abschreibungen an den Liegenschaften und allfällige Einlagen in den Reservefonds. Die Generalversammlung beschliesst über die Verwendung des Jahresergebnisses, insbesondere die Festsetzung der Abschreibung an den Liegenschaften, der Einlage in den Reservefonds und der Dividende auf den Anteilscheinen. Der Vorstand besteht aus mindestens sieben Mitgliedern. Namens der Genossenschaft führen der Präsident und der Sekretär, oder der Präsident oder Sekretär mit je einem der übrigen Vorstandsmitglieder die rechtsverbindliche Kollektivunterschrift zu zweien.

9. Juli. **Schweizerische Strickwarenfabrik, Knechtli & Borel Aktiengesellschaft (Swiss Knitting Company Knechtli & Borel Limited)**, mit Sitz in Zollikofen (S. H. A. B. Nr. 1 vom 3. Januar 1924, Seite 1). Die Zeichnungsberechtigung des Verwaltungsratsmitgliedes Jules Alex Borel ist erloschen. Zum Direktor wurde der bisherige Prokurist Eugen Tuchschmid ernannt, dessen Prokura somit erloschen ist. Er zeichnet kollektiv zu zweien mit einem der übrigen Zeichnungsberechtigten.

9. Juli. Inhaber der Firma **Gerber, Molkerei Kirchenfeld-Bern**, in Bern, ist Ernst Gerber, von Sumiswald (Bern), in Bern. Milch-, Butter- und Käsehandlung. Thunstrasse 92.

Bureau Interlaken

Konditorei, Kolonialwaren usw. — 9. Juli. Die Einzelfirma **Paul Weber-Künzli**, Konditorei, Bäckerei und Kolonialwarenhandlung, in Unterseen (S. H. A. B. Nr. 86 vom 15. April 1926, Seite 679), ist infolge Verkaufs des Geschäfts erloschen.

Spezereihandlung, Weine. — 9. Juli. Inhaber der Einzelfirma Johannes Michel, in Goldswil, Gemeinde Ringgenberg, ist Johannes Michel, von Ringgenberg, in Goldswil. Spezereihandlung und Weinverkauf über die Gasse, in Goldswil.

9. Juli. Die Aktiengesellschaft unter der Firma **Palace Hotel des Alpes A. G.**, mit Sitz in Mürren, Gemeinde Lauterbrunnen, hat in der Generalversammlung vom 29. Juni 1929 ihre Statuten revidiert und dabei folgende Aenderung der im Schweizerischen Handelsamtsblatt Nr. 85 vom 12. April 1928, Seite 721 publizierten Tatsachen getroffen: a) die bisherigen 200 Namensaktien zu Fr. 1000, das bisherige Aktienkapital von Fr. 200,000 ausmachend, wurden in Stammaktien umgewandelt; b) gleichzeitig wurde durch Ausgabe von 200 auf den Namen lautenden Prioritätsaktien zu je Fr. 1000 ein Prioritätsaktienkapital von Fr. 200,000 geschaffen. Das Aktienkapital beträgt demnach nunmehr Fr. 400,000, eingeteilt in 200 Stammaktien zu Fr. 1000 und in 200 Prioritätsaktien zu Fr. 1000, alle auf den Namen lautend. Die übrigen publizierten Tatsachen bleiben unverändert.

Hotel. — 9. Juli. Die Einzelfirma **Wwe. Sterchi-Roten**, Hotel Helvetia, in Unterseen (S. H. A. B. Nr. 72 vom 27. März 1923, Seite 625), ist infolge Verkaufs des Geschäfts erloschen.

Bureau de Porrentruy

Boulangerie, épicerie. — 9 juillet. La raison individuelle **P. Strähl**, boulangerie et épicerie, à Cornol (F. o. s. du c. du 7 avril 1891, nº 80, page 329), est radiée ensuite de remise de commerce.

Horlogerie. — 9 juillet. La raison individuelle **C. Berret**, fabrication d'horlogerie, à Cornol (F. o. s. du c. du 20 avril 1883, nº 57, page 444), est radiée ensuite de décès du titulaire.

Horlogerie. — 9 juillet. La raison individuelle **René Chapuis**, fabrication d'horlogerie, à Porrentruy (F. o. s. du c. du 30 novembre 1911, nº 295, page 1978), est radiée ensuite de départ du titulaire.

Nidwalden — Unterwald-le-bas — Unterwalden basso

1929. 9. Juli. Aus dem Verwaltungsrat der Aktiengesellschaft unter dem Namen **Stanserhornbahngesellschaft**, mit Sitz in Stans (S. H. A. B. Nr. 177 vom 9. Juli 1920, Seite 1326), sind der Vizepräsident Melchior Lussi und die Mitglieder Ernst Barraud, Eugène Baud, Arnold Odermatt und Dr. Karl Odermatt ausgeschieden; die Unterschrift des Vizepräsidenten Melchior Lussi ist erloschen. An Stelle der ausgeschiedenen Mitglieder wurden in den Verwaltungsrat gewählt: Hans von Matt, Buchhändler, von und in Stans, Vizepräsident; Jost Schnyder-Willimann, Kaufmann, von und in Luzern; Edmund Baud, Privat, von und in Lausanne, und Rudolf Stächelin, Industrieller, von und in Basel. Namens der Gesellschaft führt der Präsident oder der Vizepräsident in Verbindung mit dem Sekretär oder Direktor die rechtsverbindliche Unterschrift.

9. Juli. Aus dem Vorstand der Genossenschaft unter dem Namen **Allgemeine Krankenkasse Nidwalden**, mit Sitz in Stans (S. H. A. B. Nr. 283 vom 2. Dezember 1924, Seite 1970), sind der Kassier Jakob Lussi und der Sekretär Balz Flury ausgeschieden; deren Unterschriftsberechtigung ist erloschen. An der Generalversammlung vom 23. Januar 1927 wurden neu in den Vorstand gewählt: Remigi Flury, Sattlermeister, von und in Stans, Kassier, und Josef Frey, Briefträger, von Silenen, in Stans, Sekretär. Zur rechtsverbindlichen Zeichnung für die Genossenschaft sind der Präsident in Verbindung mit dem Sekretär, oder ihre Stellvertreter, Vizepräsident und Kassier befugt. Als Beisitzer gehören dem Vorstande an: Josef Blättler, Maurermeister, von und in Stans; Gottfried Lussy, Bäckermeister, von und in Stans; und Franz Leuthold, Schmiedmeister, von Richterswil, in Stans.

Gerberei, Leder usw. — 9. Juli. Die Firma **Peter Christen**, Gerberei, Leder- und Rohwarenhandlung, in Wolfenschiessen (S. H. A. B. Nr. 80 vom 5. April 1918, Seite 550), ist infolge Todes des Inhabers erloschen.

Freiburg — Fribourg — Friburgo

Bureau de Châtel-St-Denis

Cigares, cigarettes, etc. — 1929. 9 juillet. La maison Masson-Dumur, à Vevey, inscrite au registre du commerce de Vevey le 16 avril 1913 (F. o. s. du c. des 18 avril 1913, nº 100, page 708, et 5 octobre 1926, nº 232, page 1755), a établi à Châtel-St-Denis, une succursale sous même raison. La succursale est représentée par le titulaire de la maison, Samuel Paul Marius Masson, allié Dumur, de Veytaux, domicilié à Vevey. Manufacture de cigares, cigarettes et tabacs «Samas»; bureaux à Châtel-St-Denis.

Bureau de Fribourg

9 juillet. Maurice Musy, décédé, a cessé de faire partie du conseil d'administration de la société anonyme établie à Fribourg sous la raison La Propriété immobilière (F. o. s. du c. du 10 septembre 1917, nº 211, page 1450). Ont été élus administrateurs: Charles Andrey, de Cerniat, maître-menuisier, à Fribourg; Tiburce Bulliard, boulanger-confiseur, de et à Fribourg, et Joseph Poffet, secrétaire de l'Evêché, de et à Fribourg. Dans sa séance du 22 mai 1929, le conseil d'administration s'est constitué comme suit: président: Joseph Poffet (nouveau); secrétaire: Louis Jaeger (déjà inscrit); membres: Charles Andrey et Tiburce Bulliard (nouveaux). La société est valablement engagée par la signature collective du président et du secrétaire.

Solothurn — Soleure — Soletta

Bureau Olten-Gösgen

1929. 8. Juli. Aus dem Verwaltungsrat der Aktiengesellschaft unter der Firma **Seifenfabrik Sunlight (Savonnerie Sunlight)**, in Olten (S. H. A. B. Nr. 140 vom 18. Juni 1928, Seite 1195), ist infolge Todes ausgeschieden: Eduard Däniker-von Luternau, in Bern. Seine Unterschrift ist erloschen. An seiner Stelle hat die Generalversammlung vom 12. Juni 1929 als Mitglied des Verwaltungsrates gewählt Dr. Max Gafner, von Thun, Fürsprecher, in Bern, zugleich Vizepräsident, welcher zur Einzelzeichnung namens der Gesellschaft berechtigt ist. Präsident der Gesellschaft ist nun Professor Dr. Eduard von Waldkirch, in Bern.

8. Juli. Aus dem Verwaltungsrat der Firma **Sodexwerke A. G.**, in Olten (S. H. A. B. Nr. 140 vom 18. Juni 1928, Seite 1195), ist infolge Todes ausgeschieden: Eduard Däniker-von Luternau, in Bern. Seine Unterschrift ist erloschen. An seiner Stelle hat die Generalversammlung vom 12. Juni 1929 als Mitglied des Verwaltungsrates gewählt: Dr. Max Gafner, von Thun, Fürsprecher, in Bern, zugleich Vizepräsident, welcher zur Einzelzeichnung namens der Gesellschaft berechtigt ist. Präsident der Gesellschaft ist nun Professor Dr. Eduard von Waldkirch, in Bern.

8. Juli. Aus dem Verwaltungsrat der Firma **Speisefettwerke Vita A. G. (Usines de Graisses Alimentaires Vita S. A.)**, mit Sitz in Olten (S. H. A. B. Nr. 140 vom 18. Juni 1928), ist infolge Todes ausgeschieden Eduard Däniker-von Luternau, in Bern. Seine Unterschrift ist erloschen.

Basel-Land — Bâle-Campagne — Basilea-Campagna

1929. 8. Juli. Aus dem Vorstand der Genossenschaft unter der Firma **Arbeitgeberverband der Uhren- und verwandten Industrien des Kantons Baselland (A. B. A. S.)**, in Waldenburg (S. H. A. B. Nr. 248 vom 22. Oktober 1924, Seite 1744), ist Georges Christian, bisher Vizepräsident, durch Tod ausgeschieden; an seiner Stelle wurde unter gleichzeitiger Ernennung zum Vizepräsidenten in den Vorstand gewählt: Oskar Herzog, Direktor, von Wittnau (Aargau), in Hölstein. Der Präsident zeichnet einzeln; Vizepräsident und Sekretär führen Kollektivunterschrift.

Kohlengrosshandlung. — 8. Juli. Die Einzelfirma **Justus Arnold, Saarbrücken, Zweigniederlassung Binningen**, Kohlengrosshandlung, in Binningen (S. H. A. B. Nr. 5 vom 7. Januar 1928, Seite 29), erteilt Einzelprokura an Theo Schmitz, Kaufmann, deutscher Staatsangehöriger, wohnhaft in Brüssel, mit Beschränkung auf die Zweigniederlassung Binningen.

8. Juli. Die Firma **Dr. Fritz Hinden, Chemische Versuchs- und Untersuchungs-Anstalt Materialprüfungs-Anstalt**, in Binningen (S. H. A. B. Nr. 303 vom 17. Dezember 1919, Seite 2223), ist zufolge Verzichts des Inhabers erloschen.

8. Juli. Aus dem Vorstand der Genossenschaft unter der Firma **Metzgermeisterverband des Kantons Baselland**, in Liestal (S. H. A. B. Nr. 35 vom 13. Februar 1925, Seite 245), sind ausgeschieden: Arnold Grauwiler und Hans Jourdan (bisher Präsident); die Unterschriftsberechtigung des letztern ist erloschen. An deren Stelle sind in den Vorstand gewählt worden: Paul Tüller, Metzgermeister, von und in Liestal, und Erwin Mangold, Metzgermeister, von und in Liestal. Als Präsident wurde gewählt das bisherige Vorstandsmitglied Alfred Heinimann, Metzgermeister, von Bennwil, in Sissach, welcher allein namens der Genossenschaft zu zeichnen befugt ist.

Aargau — Argovie — Argovia

1929. 9. Juli. Die **Kautionsversicherungs-Genossenschaft V. S. V.**, mit Sitz in Aarau (S. H. A. B. 1923, Seite 1472), hat durch Beschluss der Generalversammlung vom 14. April 1929 ihren Sitz nach Chur verlegt, woselbst die Genossenschaft seit 26. Juni 1929 im Handelsregister eingetragen ist (S. H. A. B. 1929, Seite 1363). Die Firma wird daher im Handelsregister des Kantons Aargau gelöscht.

9. Juli. Die **Krankenkasse der A. G. vorm. B. Siegfried in Zofingen**, mit Sitz in Zofingen (S. H. A. B. 1921, Seite 1029), hat in ihrer Generalversammlung vom 31. Mai 1929 ihre Statuten abgeändert. Mit Bezug auf die publizierten Tatsachen sind dabei folgende Aenderungen eingetreten: Die Krankenkasse bezweckt, ihre Mitglieder gemäss den Statuten nach dem Grundsatz der Gegenseitigkeit im Krankheitsfalle zu unterstützen. Sie will die Krankheitsverhütung möglichst fördern durch Aufklärung und Unterstützung einschlägiger Bestrebungen. Sie kann sich zur Förderung der Krankenversicherung Kassenverbänden anschliessen. Genussberechtigtes Mitglied kann jede Person werden, die mit der A. G. vorm. B. Siegfried, in Zofingen, in einem festen Anstellungsverhältnis steht und welche: a) zurzeit der Aufnahme körperlich und geistig gesund und ohne Gebrechen ist; b) das 15. Altersjahr erreicht, das 50. aber noch nicht überschritten hat; c) nicht schon bei einer andern Kasse für Krankenpflege oder bei mehr als einer andern Krankenkasse für Krankengeld versichert ist; d) im Krankheitsfalle nicht so gestellt ist, dass ihr aus der Versicherung ein Gewinn erwachsen würde. Auf Personen, die in Ausübung der gesetzlichen Freizügigkeit in die Kasse übertreten wollen, finden die Vorbehalte betreffend Gesundheit und Höchstalter keine Anwendung. Die Mitgliedschaft erlischt durch den Tod, überdies: a) durch vollständige Erschöpfung der Genussberechtigung; b) infolge Austrittes aus den Diensten der A. G. vorm. B. Siegfried. Wenn ein Mitglied, das Anspruch auf Freizügigkeit hat, aus dem Tätigkeitsgebiet seiner Kasse wegzieht, oder seinen Beruf oder seine Anstellung aufgibt, so hat es, so lange es in der Schweiz wohnt, das Recht, Mitglied der Kasse zu bleiben, falls ihm keine Kasse offen steht, deren allgemeine Aufnahmebedingung es erfüllt. Der gleiche Anspruch steht dem Mitgliede einer Betriebskasse zu, das das Recht auf Freizügigkeit eingebüsst hat; c) durch den Austritt aus der Kasse; d) durch den Ausschluss. Personen, die nach ihrem Austritte aus dem Dienste der A. G. vorm. B. Siegfried die Mitgliedschaft beibehalten wollen, treten in die Klasse für auswärtige Mitglieder. Der Austritt kann jederzeit mit einmonatlicher Voranzeige erklärt werden. Ein ausgetretenes oder ausgeschlossenes Mitglied hat keine Ansprüche mehr an das Kassenvermögen. Die Mitglieder sind verpflichtet, in gesunden und kranken Tagen die Beiträge zu bezahlen. Die Mitgliederbeiträge werden von der Delegiertenversammlung festgesetzt, sie sind so zu bemessen, dass sie zusammen mit den übrigen Einnahmen der Kasse die jährlichen Ausgaben decken. Ergibt sich, dass die Beiträge ungenügend sind, so ist der Vorstand berechtigt und verpflichtet, eine das Gleichgewicht sichernde Erhöhung vorzunehmen. Der Vorstand ist wie folgt bestellt: Präsident ist

August Bachmann-Haller, Kaufmann, von und in Zofingen, bisher; Kassier: Fritz Spichiger-Bretscher, Kalkulator, von Untersteckholz (Bern), in Zofingen; Sekretär: Hermann Müller-Zollinger, Laborant, von St. Blasien (Deutschland), in Zofingen, bisher; Beisitzer sind: Gottfried Schwarz, Fabrikarbeiter, von Langnau (Bern), in Zofingen, und Walter Steiner, Fabrikarbeiter, von Signau (Bern), in Oftringen, bisher. Präsident, Kassier und Aktuar führen je zu zweien kollektiv die rechtsverbindliche Unterschrift. Die Unterschrift des bisherigen Kassiers Ernst Zürcher ist erloschen. Ferner ist aus dem Vorstand ausgeschieden das nicht zeichnungsberechtigte Mitglied Arnold Siegrist.

Tessin — Tessin — Ticino

Ufficio di Biasca

1929. 9 luglio. Titolare della ditta individuale **Bonamoni Pierino, Cave Granito « Claro »**, è Pierino Bonamoni di Carlo, da Campo B., domiciliato in Claro. Lavorazione del Granito ed affini.

Ufficio di Locarno

Trattoria. — 8 luglio. La ditta **Angiolina Mancini-Reschigna**, in Locarno, trattoria (F. u. s. di c. del 21 settembre 1892, n° 204, pagina 820), è radiata per decesso della titolare.

Waadt — Vaud — Vaud

Bureau d'Echallens

Commerce de bois. — 1929. 8 juillet. La raison **Auguste Allaz**, à Echallens, commerce de bois (F. o. s. du c. du 4 juin 1914, n° 128, page 955), est radiée, ensuite du décès de son chef.

Scierie, commerce de bois. — 8 juillet. Léon, Robert et Paul Allaz, fils d'Auguste, de Villars-le-Terroir, domiciliés à Echallens, le premier majeur, et les deux derniers mineurs, représentés légalement par leur mère Thérèse veuve d'Auguste Allaz, à Echallens, ont constitué à Echallens, sous la raison sociale **Allaz Frères**, une société en nom collectif commencée le 23 mars 1927. Léon Allaz a seul la signature sociale. Exploitation de scierie et commerce de bois.

Bureau de Lausanne

8 juillet. La société en nom collectif « Hartmann et Oliva, Carrosserie du Galicien », ayant son siège à Lausanne (F. o. s. du c. du 20 juin 1929), exploitation d'un atelier de carrosserie, est dissoute; la liquidation sera opérée par les soins de l'associé Willy Hartmann, lequel aura seul la signature sociale au nom de la société en liquidation sous la raison **Hartmann et Oliva, Carrosserie du Galicien en liquidation.** L'associé Enrico Oliva n'a pas la signature sociale. Le bureau de la société est transféré à la rue de Strasbourg 2, domicile de Willy Hartmann.

Bureau de Morges

Boulangerie, épicerie. — 8 juillet. Le chef de la maison **Emile Parisod**, à Ecublens par Renens, est Emile-Victor Parisod, de Lutry et Villette, domicilié à Ecublens. Boulangerie, épicerie. Au Villars.

Bureau de Nyon

Société immobilière. — 4 juillet. Sous la raison sociale **Société anonyme Les Perrières**, il est fondé une société anonyme dont les statuts ont été adoptés le 22 juin 1929. Son siège est à Coppet. Sa durée est illimitée. Elle a pour but l'achat, la revente et l'exploitation de tous immeubles sis en Suisse, notamment l'achat pour le prix de fr. 56,000 de la propriété de Frédéric-Louis Bel, à Coppet. Le capital social est de fr. 6000, divisé en 6 actions de fr. 1000 chacune, nominatives, toutes entièrement libérées. Les publications de la société se font dans la Feuille officielle suisse du commerce. La société est administrée par un conseil d'administration composé de 1 à 3 membres, nommés pour trois ans. Pour la première période triennale, ce conseil est composé d'un seul membre qui est: William Dunant, d'Avully, avocat, domicilié à Genève. La société est valablement engagée, à l'égard des tiers, par la signature de l'administrateur unique lorsque le conseil d'administration ne se compose que d'un seul membre, et par la signature de la majorité des membres du dit conseil, lorsque celui-ci comprend plusieurs membres. Siège social: Coppet, Etude Mayor, notaire.

Bureau d'Orbe

Chaussures. — 9 juillet. La raison **Angèle Taillchet**, à Orbe (F. o. s. du c. n° 136 du 13 juin 1924, page 1000), commerce de chaussures, est radiée, ensuite de renonciation de la titulaire.

Neuenburg — Neuchâtel — Neuchâtel

Bureau du Locle

1929. 19 juin/8 juillet. La raison **Michel-Louis Oderbolz, successeur de Imprimerie et librairie Courvoisier, J. et E. Courvoisier**, au Locle (F. o. s. du c. du 16 février 1920, n° 40, page 279), est radiée ensuite du décès de son chef. L'actif et le passif commercial sont repris par la maison « Oderbolz, Imprimerie et librairie ».

Le chef de la maison **Oderbolz, Imprimerie et librairie**, au Locle, est Madame Elisa-Antoinette Oderbolz née Gaudin, originaire de Wagenhausen (Thurgovie), domiciliée au Locle. La maison reprend l'actif et le passif commercial de la maison « Michel-Louis Oderbolz, successeur de Imprimerie et librairie Courvoisier, J. et E. Courvoisier », radiée. Exploitation de l'imprimerie et librairie M.-L. Oderbolz; impression, édition et vente de la Feuille d'Avis des Montagnes, Journal du Locle. Rue Daniel Jean Richard n° 13.

Genf — Genève — Ginevra

1929. 8 juillet. **La Plainpalaisienne, Société de secours mutuels en cas de maladie des Employés de la Commune de Plainpalais**, société coopérative ayant son siège à Plainpalais (F. o. s. du c. du 30 juin 1927, page 1205), a, dans son assemblée générale du 2 avril 1929 apporté des modifications à ses statuts sur des points non soumis à publication. Louis Duchosal, d'Avully, à Genève, Edouard Duperrier, de Genève, à Plainpalais, et Alexandre Chappuis, de Collonge-Bellerive, à Plainpalais, tous trois fonctionnaires municipaux, ont été nommés membres du comité, en remplacement de Edmond Pellegrin, Louis Laurent et Jules Figuet, lesquels sont radiés.

8 juillet. La **Société mutuelle de secours en cas de décès des employés de la commune de Plainpalais**, société coopérative ayant son siège à Plainpalais (F. o. s. du c. du 30 juin 1927, page 1205), a, dans son assemblée générale du 2 avril 1929, modifié ses statuts en ce sens qu'en cas de décès d'un membre, il sera versé à la veuve ou à défaut de celle-ci à ses enfants directs une indemnité unique de fr. 500 (au lieu de fr. 300). Alexandre Chappuis, de Collonge-Bellerive, à Plainpalais, Louis Duchosal, d'Avully, à Genève, et Edouard Duperrier, de Genève, à Plainpalais, tous trois fonctionnaires municipaux ont été désignés pour faire partie du comité, en remplacement d'Edmond Pellegrin, Louis Laurent et Jules Figuet, lesquels sont radiés.

8 juillet. Suivant décision d'assemblée générale d'actionnaires en date du 11 janvier 1929, la société **Leo S. Olschki, société Anonyme**, établie à Genève (F. o. s. du c. du 12 juillet 1928, page 1375), a pris acte de la démission des administrateurs Horace Horngacher et Marcel Mermillod, lesquels sont radiés et leurs pouvoirs éteints.

8 juillet. La **Société Anonyme les Alpes Bellevue D.**, ayant son siège au Petit-Saconnex (F. o. s. du c. du 4 avril 1927, page 613), a, dans son assemblée générale du 14 juin 1929, modifié ses statuts en ce sens que son capital social a été porté de fr. 10,000 à fr. 50,000 par l'émission de 400 actions nouvelles de fr. 100 chacune, nominatives. Il a en outre été émis 100 actions de fr. 100, chacune, nominatives, qui ont été échangées contre les 20 actions de fr. 500 primitivement émises, à raison de cinq actions nouvelles pour une action ancienne. Le capital est donc dorénavant fixé à fr. 50,000, divisé en 500 actions de fr. 100 chacune, nominatives.

8 juillet. La **Société Anonyme les Alpes Bellevue E.**, ayant son siège au Petit-Saconnex (F. o. s. du c. du 4 avril 1927, page 613), a, dans son assemblée générale du 14 juin 1929, modifié ses statuts en ce sens que son capital social a été porté de fr. 10,000 à fr. 50,000 par l'émission de 400 actions nouvelles de fr. 100 chacune, nominatives, dont 37 privilégiées et 363 ordinaires. Il a en outre été émis 100 actions de fr. 100 chacune, nominatives, qui ont été échangées contre les 20 actions de fr. 500, primitivement émises, à raison de 5 actions nouvelles pour une action ancienne. Le capital est donc dorénavant fixé à fr. 50,000, divisé en 500 actions de fr. 100 chacune, nominatives, dont 37 privilégiées et 463 ordinaires. Les statuts ont de plus été modifiés sur des points non soumis à publication.

8 juillet. La société **Edition de l'Annuaire de la Société des Nations S. A.**, société anonyme établie à Genève (F. o. s. du c. du 3 avril 1928, page 662), a, dans ses assemblées générales extraordinaires des 14 décembre et 24 décembre 1928, et 26 juin 1929, modifié ses statuts en ce sens que: 1. son capital social de fr. 10,000, divisé en 50 actions de fr. 200 a été réduit à la somme de fr. 2000 par la réduction proportionnelle de chaque action de fr. 200 à fr. 40; 2. son capital social ainsi réduit à fr. 2000 a été ensuite porté à fr. 12,000 par l'émission de 250 actions nouvelles de fr. 40 chacune. Le capital social est donc dorénavant fixé à la somme de fr. 12,000, divisé en 300 actions de fr. 40 chacune, nominatives.

8 juillet. La **Société Anonyme les Alpes Bellevue F.**, ayant son siège au Petit-Saconnex (F. o. s. du c. du 4 avril 1927, page 613), a, dans son assemblée générale extraordinaire du 14 juin 1929, modifié ses statuts en ce sens que son capital social a été porté de fr. 10,000 à fr. 51,800, par l'émission de 418 actions de fr. 100 chacune, nominatives. Il a en outre été émis 100 actions de fr. 100 chacune, qui ont été échangées contre les 20 actions de fr. 500 chacune, primitivement émises à raison de 5 actions nouvelles pour une ancienne. Le capital est donc fixé à fr. 51,800, divisé en 518 actions de fr. 100 chacune, nominatives.

8 juillet. Les raisons ci-après sont radiées d'office ensuite de faillite:

1. Représentations, électricité. — **Frédéric-Gustave Feilhauer**, représentations commerciales, T. S. F., électricité, etc., à Genève (F. o. s. du c. du 8 avril 1929, page 709);

2. Produits alimentaires. — **Banadine S. A.** (en liquidation), société anonyme ayant son siège à Plainpalais (F. o. s. du c. du 6 février 1929, page 254).

Eidg. Amt für geistiges Eigentum
Bureau fédéral de la propriété intellectuelle — Ufficio federale della proprietà intellettuale

Marken — Marques — Marche

Eintragungen gemäss Vollziehungsverordnung vom 7. April 1891
Enregistrements d'après le règlement d'exécution du 7 avril 1891
Iscrizioni secondo il regolamento d'esecuzione del 7 aprile 1891

Nr. 70216. — 26. Juni 1929, 8 Uhr.

Robert Notter, Handel,
Fisilisbach (Aargau, Schweiz).

Schuhcrème.

N° 70217. — 2 mai 1929, 8 h.
Invicta Société anonyme (Invicta Aktiengesellschaft), (Invicta Limited), fabrication et commerce,
La Chaux-de-Fonds (Suisse).

Montres, parties de montres et étuis.

PARKER WATCH

N° 70218. — 15 juin 1929, 8 h.
Manufactures des montres Paul Buhré et H. Barbezat-Bôle, société anonyme, fabrication et commerce,
Le Locle (Suisse).

Montres, parties de montres, pendulerie.

Paul Buhré

(Transmission du n° 44687 de la Société anonyme Paul Buhré, Le Locle).

N° 70219. — 15 juin 1929, 8 h.
Manufactures des montres Paul Buhré et H. Barbezat-Bôle, société anonyme, fabrication et commerce,
Le Locle (Suisse).

Montres, parties de montres, pendulerie.

Paul Buhré

(Transmission du n° 44690 de la Société anonyme Paul Buhré, Le Locle).

N° 70220. — 10 mai 1929, 8 h.
Kurth frères, fabrique d'horlogerie Grana, fabrication,
Granges (Soleure, Suisse).

Mouvements de montres

KF 88

Eintragungen gemäss Vollziehungsverordnung vom 24. April 1929
Enregistrements d'après le règlement d'exécution du 24 avril 1929
Iscrizioni secondo il regolamento d'esecuzione del 24 aprile 1929

Nr. 70221. — Hinterlegungsdatum: 22. Mai 1929, 20 Uhr.
Pamm frères, Fabrikation und Handel,
Eaux-Vives (Genf, Schweiz).

Uhren.

Lentina

Nr. 70222. — Hinterlegungsdatum: 22. Mai 1929, 19 Uhr.
Frau Bertha Bauer, Fabrikation und Handel,
Winterthur (Schweiz).

Verschluss für Wäschebezüge.

VITTA

N° 70223. — Date de dépôt: 29 mai 1929, 11 h.
Armand Jeanneret, fabrication et commerce,
Bienne (Suisse).

Montres, parties de montres, tous articles d'horlogerie.

HEALTH

N° 70224. — Date de dépôt: 29 mai 1929, 11 h.
Armand Jeanneret, fabrication et commerce,
Bienne (Suisse).

Montres, parties de montres, tous articles d'horlogerie.

MYWISH

Nr. 70225. — Hinterlegungsdatum: 11. Juni 1929, 19 Uhr.
Verband schweiz. Konsumvereine (V. S. K.), (Union suisse des sociétés de consommation (U. S. C.), (Unione svizzera delle società di consumo (U. S. C.)., Fabrikation und Handel,
Basel (Schweiz).

Kolonialwaren, Fettartikel, Brennmaterialien, Manufakturwaren, Mercerie-waren, Schuhwaren, Papierwaren, Bureauartikel, Nahrungs- und Genussmittel, Waschartikel, Haushaltungsartikel, Zündhölzer.

(Erneuerung der Marke Nr. 25234 mit erweiterter Warenangabe. Die Schutzfrist aus der Erneuerung der bisherigen Eintragung läuft vom 16. März 1929 an).

Nr. 70226. — Hinterlegungsdatum: 20. Juni 1929, 20 Uhr.
Verband schweiz. Konsumvereine (V. S. K.), (Union suisse des sociétés de consommation (U. S. C.), (Unione svizzera delle società di consumo (U. S. C.), Fabrikation und Handel,
Basel (Schweiz).

Kolonialwaren, Fettartikel, Brennmaterialien, Manufakturwaren, Mercerie-waren, Schuhwaren, Papierwaren, Bureauartikel, Nahrungs- und Genussmittel, Waschartikel, Haushaltungsartikel, Zündhölzer.

CO-OP

(Erneuerung der Marke Nr. 35119 mit erweiterter Warenangabe. Die Schutzfrist aus der Erneuerung der bisherigen Eintragung läuft vom 20. Juni 1929 an).

Nr. 70227. — Hinterlegungsdatum: 29. Mai 1929, 19 Uhr.
Fango Company (Export-Gesellschaft für Quellenprodukte), Handel,
Zürich (Schweiz).

Aus Battaglia stammende Produkte, nämlich: Heilmittel, Quellen- und Thermalprodukte.

N° 70228. — Date de dépôt: 30 mai 1929, 9 h.
Montres Yra S. A., fabrication,
Genève (Suisse).

Montres et pièces d'horlogerie.

YRA

N° 70229. — Date de dépôt: 30 mai 1929, 9 h.
Montres Yra S. A., fabrication,
Genève (Suisse).

Montres et pièces d'horlogerie.

EME

N° 70230. — Date de dépôt: 30 mai 1929, 9 h.
Montres Yra S. A., fabrication,
Genève (Suisse).

Montres et pièces d'horlogerie.

YDE

N° 70231. — Date de dépôt: 4 juin 1929, 12 h.
Cortébert Watch Co. Juillard & Cie., fabrication,
Cortébert (Suisse).

Montres, parties de montres et étuis.

PALATIN

Nr. 70232. — Hinterlegungsdatum: 5. Juni 1929, 8 Uhr.
Uhrenfabrik Langendorf (Langendorf Watch Co.), (Société d'horlogerie de Langendorf), (Lonville Watch Co.), Fabrikation,
Langendorf (Schweiz).

Uhren, deren Bestandteile und Etuis.

LANCYL

Nr. 70233. — Hinterlegungsdatum: 5. Juni 1929, 9 Uhr.
Magdalena Stocker-Steurer, Fabrikation,
Basel (Schweiz).

Büstenhalter.

BÜSTENHALTER
Mollig

Nr. 70234. — Hinterlegungsdatum: 6. Juni 1929, 8 Uhr.
Mechanische Weberei Sorau vormals F. A. Martin & Co., Fabrikation,
Sorau N/L. (Deutschland).

Produkte aus Kunstseide mit Baumwolle, nämlich: Teegedecke, Kaffeegedecke, Tafelgedecke, Tischdecken, Tischtücher und Servietten.

GLANZSTOFF
Kunstseide mit Baumwolle

Nr. 70235. — Hinterlegungsdatum: 5. Juni 1929, 18¼ Uhr.
Allis-Chalmers Manufacturing Company, Fabrikation und Handel,
Milwaukee (Wisconsin, Ver. St. v. Amerika).

Mechanismus für Kraftübertragung, inkl. Riemenantrieb, bestehend aus rotierenden, treibenden und getriebenen, mit Nuten versehenen Scheiben und biegsamen, endlosen Treibriemen, die mit deren Nuten zusammenarbeiten zum Uebertragen der Drehbewegung von einer Scheibe auf die andere.

TEXROPE

Nr. 70236. — Hinterlegungsdatum: 6. Juni 1929, 18¾ Uhr.
Bally-Schuhfabriken Aktiengesellschaft, Fabrikation und Handel,
Schönenwerd (Schweiz).

Schuhwaren, Strumpfwaren.

Arola

(Erneuerung der Nr. 60761 mit erweiterter Warenangabe. Die Schutzfrist aus der Erneuerung der bisherigen Eintragung läuft vom 6. Juni 1929 an).

Nr. 70237. — Hinterlegungsdatum: 7. Juni 1929, 13 Uhr.
Robert Ernst, Fabrikation,
Kradolf (Thurgau, Schweiz).

Eierteigwaren.

Ernst's
„Fensterli"
EIER TEIGWAREN

Nr. 70238. — Hinterlegungsdatum: 7. Juni 1929, 16 Uhr.
Gerold Zimmerlin-Boelger, Fabrikation und Handel,
Basel (Schweiz).

Drucksachen, Gegenstände aller Art.

DÉPOSÉ

N° 70239. — Date de dépôt: 7 juin 1929, 17 h.
Laboratoires Sauter, Société anonyme, fabrication,
Genève (Suisse).

Emplâtres.

SCHWEIZERPLAST

Nr. 70240. — Hinterlegungsdatum: 10. Juni 1929, 11½ Uhr.
Cohen, Weenen & Co., Limited, Fabrikation und Handel,
London (Grossbritannien).

Rauchtabak von Tabak aus dem Britischen Reich.

AFRIKANDER — AFRIKANDER SMOKING MIXTURE

UNION Rückversicherungs-Gesellschaft Zürich

Bilanz auf den 31. Dezember 1928

Aktiva

Schweizerfranken	Ct.	
6,000,000	—	Verpflichtungen der Aktionäre.
26,423	95	Kassenbestand.
5,963,603	—	Wertschriften.
634,655	51	Guthaben bei Banken.
		Guthaben bei Versicherungs- u. Rückversicherungs-Gesellschaften:
1,372,030	19	a) Aus laufender Rechnung.
6,682,739	—	b) Zurückbehaltene Reserve aus übernommenen Rückversicherungen.
76,441	76	Stückzinsen.
20,755,893	41	

(B. 46)

Passiva

	Schweizerfranken	Ct.
Aktienkapital	10,000,000	—
Reservefonds	650,000	—
Spezial-Reserve	100,000	—
Prämienreserven u. -überträge für eigene Rechnung:		
a) Lebensversicherung	2,062,214	79
b) Feuerversicherung	2,025,259	92
c) Transportversicherung	36,464	61
d) Uebrige Versicherungszweige	504,391	83
Schadenreserven für eigene Rechnung:		
a) Lebensversicherung	35,549	46
b) Feuerversicherung	680,193	86
c) Transportversicherung	15,904	46
d) Uebrige Versicherungszweige	515,126	38
Verpflichtungen an Versicherungs- und Rückversicherungs-Gesellschaften:		
a) Aus laufender Rechnung	960,830	29
b) Einbehaltene Reserve aus Retrozessionen	2,681,593	72
Sonstige Passiva	4,969	53
Reingewinn und dessen Verwendung:		
a) Reservefonds	50,000	—
b) Spezialreserve	100,000	—
c) Dividende	280,000	—
d) Tantième	14,872	—
e) Vortrag auf neue Rechnung	38,522	56
	20,755,893	41

Zürich, den 3. Juni 1929. Der Verwaltungsrat: Dr. R. Ernst, Präsident. Der Direktor: Dr. H. Grieshaber.

LA NATIONALE, Compagnie Anonyme d'Assurances sur la Vie, Société Anonyme établie à **Paris,** 2, rue Pillet-Will

(Entreprise privée, assujettie au contrôle de l'Etat.) Capital social: 15,000,000 de francs. Registre du Commerce: Seine 43,793

Bilan au 31 décembre 1928

Actif

Fr. franç.	Ct.	
		Placements portant intérêts:
747,214,951	40	1. Valeurs mobilières après amortissement.
302,075	—	2. Cautionnements déposés en espèces.
28,833,915	46	3. Prêts et avances sur polices.
37,294,632	04	4. Placements hypothécaires.
2,000,000	—	4bis. Solde de prix de vente garantie par privilège du vendeur.
178,979,562	33	5. Immeubles.
17,863	20	6. Effets à recevoir.
		Postes de l'actif portant peu d'intérêts:
20,007,403	—	1. Dépôts en banques.
847,377	18	2. Espèces en caisse et au compte de chèque postal.
3,619,359	90	3. Usufruits et nues propriétés.
11,250,000	—	Engagements des actionnaires.
		Comptes débiteurs des sociétés d'assurances et de réassurances:
		1. Parts des réserves:
8,245,631	—	a) Réserves mathématiques des réassurances cédées gérées par les réassureurs.
364,401	12	b) Réserves pour assurances à régler.
407,090	18	2. Compte courant.
		Autres créances:
		1. Créances près des agences et des assurés pour:
11,442,388	86	a) Primes échues mais non recouvrées.
9,811,211	58	b) Soldes des agences.
		2. Intérêts et loyers:
26,566,384	59	a) Echus mais non recouvrés.
		Autre actif et débiteurs divers:
989,958	05	1. Divers.
1,267,467	77	2. Valeurs déposées en garantie par les agents généraux de la société et par divers.
1,089,461,672	66	

(B. 37)

Passif

	Fr. franç.	Ct.
Réserves techniques:		
1. Réserves mathématiques	908,144,993	—
2. Correction relative à l'échéance des primes	44,659,875	—
3. Réserve pour sinistres, capitaux échus, rentes et rachats à régler	10,496,990	—
Capital social:		
1. Capital actions ou de garantie	15,000,000	—
2. Réserve statutaire	17,206,318	05
3. Réserves spéciales:		
a) Réserve de garantie	4,803,464	98
b) » immobilière	11,427,148	70
c) » de bénéfices	2,250,000	—
d) » de prévoyance	23,313,547	02
4. Autres provisions:		
a) Provision pour éventualité de pertes de change ou de dépréciation de valeurs mobilières	5,970,754	34
b) Provision pour décès de guerre des assurés en cas de vie	10,706	70
Comptes créditeurs des sociétés d'assurances et de réassurances	1,399,881	37
Engagements:		
1. Dividendes antérieurs non touchés par les actionnaires	311,145	—
2. Bénéfices antérieurs échus, mais non touchés par les assurés	870,323	49
Fonds de prévoyance du personnel de la société:		
1. Réserve pour retraites du personnel	5,601,502	—
2. Caisse de prévoyance des agents généraux	812,846	61
3. Réserve à la disposition du conseil	1,376,008	20
Créditeurs divers et autre passif:		
1. Créditeurs divers	12,867,886	70
2. Loyers et intérêts arriérés	11,538,552	90
3. Cautionnements constitués par les agents généraux de la société et par divers	1,282,567	77
Articles compensateurs:		
1. Compte de profits et pertes	10,117,160	83
	1,089,461,672	66

Paris, le 18 juin 1929.

Le directeur: **J. Ambroselli.**

Mitteilungen — Communications — Comunicazioni

Kanada — Heraufsetzung des Prozentualgehalts des Produktionswertes für die zollbegünstigte Wareneinfuhr

Die Veröffentlichung in Nr. 95 vom 24. April 1929 ist gemäss neuen Verfügungen der kanadischen Zollbehörden in dem Sinne abzuändern, dass auch nach dem 30. Juni 1929 bisherige Fakturenformulare zu Sendungen nach Kanada verwendet werden dürfen, in denen die Worte «one-fourth» durch «one-half» vom Exporteur durch Beisetzung seiner Initialen zur Abänderung (sog. Paraphierung) ausdrücklich als Aenderung von seiner Seite gekennzeichnet worden sind. Ausserdem werden, nach einer Mitteilung der kanadischen Zollverwaltung an das Schweizerische Generalkonsulat in Montreal, auch solche alte Formulare weiterhin zugelassen, in denen die hiervor erwähnte Aenderung durch Massendruck vorgenommen worden ist; in diesem Falle ist eine Paraphierung der gedruckten Abänderung durch den Exporteur nicht erforderlich.

(**Berichtigung:** In Nr. 159 des Schweizerischen Handelsamtsblattes vom 11. Juli 1929 sollte im Titel das Wort: «Heraufsetzung» stehen, anstatt «Herabsetzung».) 160. 12. 7. 29.

Yougoslavie — Analyse et poinçonnage des boîtes de montres

Le Bureau international de l'Union postale universelle a été prié par l'Administration des postes du Royaume des Serbes, Croates et Slovènes de vouloir bien publier quelques indications sur le traitement des boîtes de montres en or, en argent et en platine importées dans le Royaume. Voici la teneur de ces indications:

«Le Ministère du Commerce et de l'Industrie du Royaume des Serbes, Croates et Slovènes, en vue de mettre fin à certains abus, a décidé que les boîtes de montres en or, en argent et en platine seront soumises à l'analyse et au poinçonnage seulement si elles sont complètes, soit montées ou démontées.

Dans le cas où les colis parvenus de l'étranger ne contiendraient pas de boîtes complètes, mais seulement des pièces détachées, ces colis ne seraient remis aux destinataires qu'après l'arrivée des autres pièces permettant le montage complet des boîtes, après quoi on procéderait à l'analyse et au poinçonnage du métal.

Si, dans un certain intervalle, les autres pièces des boîtes de montres n'arrivaient pas, les pièces incomplètes seraient rendues inutilisables et retournées aux expéditeurs.» 160. 12. 7. 29.

Internationaler Postgiroverkehr — Service international des virements postaux

Ueberweisungskurse vom 12. Juli an — Cours de réduction à partir du 12 juillet

Belgien Fr. 72. 35; Dänemark Fr. 138. 60; Freie Stadt Danzig Fr. 101. —; Deutschland Fr. 123. 95; Frankreich Fr. 20. 37; Italien Fr. 27. 25; Jugoslawien Fr. 9. 15; Luxemburg Fr. 14. 50; Niederlande Fr. 208. 95; Oesterreich Fr. 73. 20; Schweden Fr. 139. 55; Tschechoslowakei Fr. 15. 42; Ungarn Fr. 90. 70; Grossbritannien Fr. 25. 23.

Anpassung an die Kursschwankungen ist vorbehalten. — L'adaptation aux fluctuations des cours est réservée.

Annoncen-Regie: **PUBLICITAS** Schweizerische Annoncen-Expedition A.-G.

Anzeigen — Annonces — Annunzi

Régie des annonces: **PUBLICITAS** Société Anonyme Suisse de Publicité

Rechtsufrige Thunerseebahn

Elektrische Bahn Steffisburg-Thun-Interlaken

Ordentliche Generalversammlung der Aktionäre

Samstag den 27. Juli 1929, um 16 Uhr im Stadtratssaal, Rathaus Thun

TRAKTANDEN:

1. Abnahme des Geschäftsberichtes und der Jahresrechnung pro 1928. Dechargeerteilung an die Verwaltungsorgane.
2. Beschlussfassung über die Anträge des Verwaltungsrates.
3. Wahl der Rechnungsrevisoren und Ersatzmänner.
4. Berichterstattung über den Gang des Unternehmens.

Jahresrechnung, Bilanz und Revisorenbericht sind zur Einsicht der Aktionäre aufgelegt im Bureau der Betriebsdirektion (Schwäbis Thun). Der gedruckte Geschäftsbericht kann am Tage der Generalversammlung vor Beginn der Verhandlungen im Versammlungslokal bezogen werden.

Die Zutrittskarten sind gegen Ausweis über den Aktienbesitz vom 11. bis 28. Juli 1929 zu beziehen bei der Kantonalbank-Filiale Thun, der Spar- & Leihkasse Thun, der Spar- & Leihkasse Steffisburg, der Spar- & Leihkasse Bern, beim Bankhaus Guyerzeller in Zürich, sowie bei H. A. Römer, Bankgeschäft, in Zürich. Die Zutrittskarten berechtigen zur freien Fahrt auf der S. T. I. nach dem Versammlungsorte, werden im Versammlungslokal abgestempelt und sind hernach am 27. Juli zur beliebigen freien Fahrt auf der ganzen Linie gültig. (2228 T) ;2467

Thun, den 8. Juli 1929. *Der Präsident des Verwaltungsrates:* **H. Laux.**

Reclamocass A. G., Zürich

Die ausserordentliche Generalversammlung vom 3. Juli 1929 hat die Auflösung der Gesellschaft beschlossen. Es ergeht daher an die Gläubiger der Gesellschaft die Aufforderung, ihre Ansprüche an den unterzeichneten Liquidator im Sinne von Art. 665 O.R. anzumelden. ;2471

Reclamocass A. G. in Liqu.

Dr. **M. Eberli,** Bahnhofstrasse 33, **Zürich 1.**

A. Stoppani & Co. S. A. Berne

Assemblées générales ordinaire et extraordinaire

le samedi 20 juillet 1929, à 3 heures, au Bureau de la Société

ORDRE DU JOUR:

1. Opérations statutaires. 2. Adoption de nouveaux statuts. 3. Réduction du capital social. 4. Emission de nouvelles actions. 5. Nomination du conseil d'administration et des vérificateurs des comptes. 6. Divers. *2475

Le bilan et les comptes de profits et pertes avec les rapports des contrôleurs sont à la disposition des actionnaires, au siège de la Société.

Le conseil d'administration.

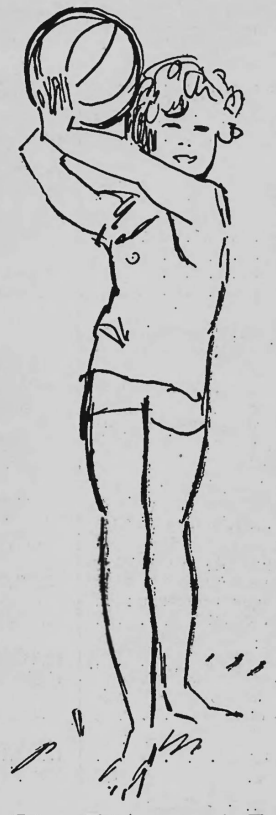

Bankerott der Gesundheit!

Ihre Bilanz kann so günstig sein, wie sie will, eines Tages werden Sie mit Ihrem Geschäft nicht mehr Schritt halten können, weil Sie Ihrem Körper keine Ruhe gönnen!

Geben Sie dieses Inserat Ihrer Frau oder Ihrer Mutter; sie soll für Sie nachdenken, was ein unermüdlich Tätiger braucht, um seine Gesundheit, das köstlichste Gut des Menschen, nicht durch Raubbau zu verzehren.

Salinenhotel im Park RHEINFELDEN

Minimalpreise: Fr. 14.— Pension; mit fliessendem Wasser ab Fr. 16.—. Privatbäder mit Solbad- und Kohlensäurebad-Einrichtung. - Modernes Regime. 2206

Roba-Eilgüterbootverkehr

Rotterdam Amsterdam Antwerpen — Schweiz — Rotterdam Amsterdam Antwerpen

Planmässige, rascheste Güter-Eilbeförderung rheinwärts mit modernsten Motorbooten

Ersetzt die teure Bahnverfrachtung

Roba

Schiffahrts-Agentur A. G., Basel-Dreispitz

Eig. Lagerhäuser in Basel 2000 Waggons fassend

Bankweibel *2469

Buchhändler, anfangs vierzig, prima Referenzen, kautionsfähig, **sucht Stelle als Bankweibel.** Offerten unter **H A B 2469** an **Publicitas Bern.**

Société des Tramways Lausannois

Remboursement d'obligations

Ensuite de tirage au sort les obligations suivantes ont été appelées au remboursement, pour le 1er novembre 1929:

Emprunt 4 % de 1902, de fr. 2,000,000, 38 obligations Nos:
2 96 198 211 397 431 537 640 756
875 981 1029 1165 1252 1391 1443 1515 1645
1702 1833 1936 2051 2137 2275 2320 2408 2514
2646 2777 2899 2972 3081 3141 3393 3416 3774
3878 3936

Emprunt 4 % de 1905, de fr. 500,000, 9 obligations Nos:
4032 4199 4238 4379 4587 4659 4750 4855 4978

Emprunt 4 % de 1910, de fr. 2,000,000, 41 obligations Nos:
5026 5151 5212 5300 5433 5553 5637 5746 5893
5956 6073 6199 6231 6382 6483 6535 6605 6777
6826 6837 6910 7057 7128 7280 7330 7445 7598
7653 7793 7830 7937 8088 8168 8251 8360 8431
8509 8664 8714 8806 8938

Emprunt 3 % de 1910, de fr. 256,500, 4 obligations Nos:
136 217 322 405

Tous ces titres doivent être présentés à la **Banque Cantonale Vaudoise, à Lausanne, ou à ses Agences, à la date sus-indiquée, à partir de laquelle ils cesseront de porter intérêt.** (26609 L) *2451

Lausanne, le 9 juillet 1929. **La Direction.**

Telegramm-Adresse: PAPYRUS Schutzmarke

Packkarton 2098

P. Gimmi & Co.
z. Papyrus **St. Gallen**

Ob Reihenhaus, Villa, Châlet oder modernster Kubus-Bau

Holz-Rolladen

passen zu jedem Bausil.

Sie schützen gegen Sonne, Regen und Neugierde. Sie gehören absolut zum Komfort eines jeden Hauses. — Verlangen Sie Prospekte von **Hartmann & Co., Biel**

Wir fabrizieren auch Systeme zum Anbringen an bestehenden, ältern Bauten. 1891

Patentverkauf oder Lizenzabgabe *2464

Der Inhaber des schweiz. Patentes Nr. **110555** vom 19. August 1924, betreffend:

Turbine

wünscht das Patent zu verkaufen, in Lizenz zu geben oder anderweitige Vereinbarungen für die Fabrikation in der Schweiz einzugehen. Anfragen befördert

H. Kirchhofer
vorm. Bourry-Séquin & Co., Ingenieur- und Patentanwaltsbureau — **Zürich 1**
Löwenstrasse 51.

Patentverkauf oder Lizenzabgabe *2459

Der Inhaber des schweiz. Patentes Nr. **115797** vom 29. August 1925, betreffend:

Kühleinrichtung für luftgekühlte dynamoelektr. Maschinen, Transformatoren etc.

wünscht das Patent zu verkaufen, in Lizenz zu geben oder anderweitige Vereinbarungen für die Fabrikation in der Schweiz einzugehen. Anfragen befördert

H. Kirchhofer
vorm. Bourry-Séquin & Co., Ingenieur- und Patentanwaltsbureau — **Zürich 1**
Löwenstrasse 51.

Patentverkauf oder Lizenzabgabe *2461

Die Inhaberin d. schweiz. Patentes Nr. **116585** vom 29. Sept. 1925, betreffend:

Toscani-Zigarrenmaschine

wünscht das Patent zu verkaufen, in Lizenz zu geben oder anderweitige Vereinbarungen für die Fabrikation in der Schweiz einzugehen. Anfragen befördert

H. Kirchhofer
vorm. Bourry-Séquin & Co., Ingenieur- und Patentanwaltsbureau — **Zürich 1**
Löwenstrasse 51

Handels- und Rechts-Auskünfte

Renseignements commerciaux et juridiques

Aarau: *W. Frey,* Not. u. Ink.
— *Stirnemann & Sandmeier,* Adv., Not. u. Ink.
— *Treuh. & Revisions.-A.G.*
Altdorf: Dr. *F. Schmid,* Adv.
Basel: Dr. *E. Gervais,* Freiestr.
Bellinzona: *Rag. Bonzanigo, F.,* Inkasso, Ausk.
Bern: *A. Bauer & Co,* Ausk. Ink
— Dr. *Paul Held,* Adv. u. Ink.
— *A. Pezoli,* Advokatur- u. Ink.-Bureau, Bundespl. 4.
Biel: Dr. *O. Häberli,* Advok.
— *M. Romang,* Not. u. Inf.
— *Ed. Wenger,* Not. u. Ink.
Burgdorf: *E. Howald,* Ink.
Genf: *Ch. Cosandier,* huissier.
— *G. Cogniasse-Grandjean,* contentieux, agent d'aff.
— *John Grobet,* agent d'aff.
— Me. *L. Willemin,* avocat, Ceard 11, Adv., Ink.
Glarus: *J. Schlüter,* Adv.
Lugano: *T. M. Barboni,* Rechtsbur. u. Creditreform.
Dr. Meyerhans & Dr. *Pozzi,* Handelss., Not.
Luzern: *Franz Widmer,* Pilatusstr. 7, inf. ink.
Olten: *Eug. Nagel,* Treuhand-Notariat. Tel. 4.34.
St. Gallen: *M. Baumann,* R'b.
— *E. Forster,* R'büro u. Ink.
Wthur: Dr. *W. Witzig,* Adv.
Zürich: Dr. *Abt,* Rechtsanw. Löwenstr. 51 (Seln. 78.04).
— *Bächtold & Wunderli,* Schw. Infb., Schweizerg. 12.

Renseignements BICHET & CIE.
Fondée en 1895 2391
Bâle Falknerstrasse, 4
Berne Bubenbergpl., 8
Genève Rue de la Croix d'Or, 3
Lausanne Pl. St-François, 5
Zurich Börsenstrasse, 18

Patentverkauf oder Lizenzabgabe *2465

Die Inhaberin folgender schweiz. Patente:

Nr. **86275** vom 6. Februar 1920, betreffend:
Ofenanlage zur Herstellung von Zink

Nr. **75069** vom 28. November 1916, betreffend:
Verfahren zur kontinuierlichen Abdestillierung von Zink und andern flüchtigen Metallen in elektr. Strahlungsöfen

Nr. **99557** vom 12. November 1921, betreffend:
Verfahren zur elektrothermischen Herstellung von Zink und Ofen zur Durchführung dieses Verfahrens

Nr. **100234** vom 15 November 1921, betreffend:
Verfahren zur elektrothermischen Herstellung von Zink

Nr. **101213** vom 24. November 1921, betreffend:
Verfahren und Ofen zur elektrothermischen Herstellung von Zink

Nr. **107249** vom 26. November 1923, betreffend:
Verfahren zur Verarbeitung von Zinkpulver

wünscht die Patente zu verkaufen, in Lizenz zu geben oder anderweitige Vereinbarungen für die Fabrikation in der Schweiz einzugehen. Anfragen befördert

H. Kirchhofer
vorm. Bourry-Séquin & Co., Ingenieur- und Patentanwaltsbureau — **Zürich 1**
Löwenstrasse 51.

Umstände halber ist in günstiger Lage grosser Stadt ein gutangelegtes

Holzwarenlager mit Industriegeleise

zu übergeben. Nähere Auskunft erhältlich unter Chiffre **N 2238 T** an **Publicitas Thun** *2476

Papierkörbe

ZÜRICH RUD. FÜRRER SÖHNE MÜNSTERHOF 13

Patentverkauf oder Lizenzabgabe *2460

Die Inhaberin d. schweiz. Patente Nr. **114776** vom 29. Juni 1925, betreffend:

Einrichtung zum kittlosen Befestigen von Bolzen an Hänge- und Abspannisolatoren

und Nr. **114777** vom 29. Juni 1925, betreffend:

Verbindung des Porzellankörpers von Hänge- und Abspannisolatoren mit der Kappe durch zwischen Isolatorkopf u. Kappe angeordnete, mit Gewinde versehene Zwischenstücke

wünscht die Patente zu verkaufen, in Lizenz zu geben oder anderweitige Vereinbarungen für die Fabrikation in der Schweiz einzugehen. Anfragen befördert

H. Kirchhofer
vorm. Bourry-Séquin & Co., Ingenieur- und Patentanwaltsbureau — **Zürich 1**
Löwenstrasse 51.

Patentverkauf oder Lizenzabgabe *2463

Die Inhaberin d. schweiz. Patente Nr. **106216** vom 7. Juli 1923, betreffend:

Verfahren zur Darstellung von 1-Chlor-2-Anthrachinonkarbonsäure

Nr. **113349** vom 21. Juli 1924, betreffend:

Verfahren zur Darstellung eines zur Erzeugung blauer Töne auf Acetylseide geeigneten Farbstoffes

und Nr. **125007** vom 20. Juli 1926, betreffend:

Verfahren zur Darstellung von 2-Amino-3-chloranthrachinon

wünscht das Patent zu verkaufen, in Lizenz zu geben oder anderweitige Vereinbarungen für die Fabrikation in der Schweiz einzugehen. Anfragen befördert

H. Kirchhofer
vorm. Bourry-Séquin & Co., Ingenieur- und Patentanwaltsbureau — **Zürich 1**
Löwenstrasse 51.

Patentverkauf oder Lizenzabgabe *2462

Die Inhaberin d. schweiz. Patentes Nr. **123505** vom 29. Sept. 1926, betreffend:

Zungenbefestigungseinrichtung an Zigaretten-Strangformvorrichtungen

wünscht das Patent zu verkaufen, in Lizenz zu geben oder anderweitige Vereinbarungen für die Fabrikation in der Schweiz einzugehen. Anfragen befördert

H. Kirchhofer
vorm. Bourry-Séquin & Co., Ingenieur- und Patentanwaltsbureau — **Zürich 1**
Löwenstrasse 51.

Buchdruckerei FRITZ POCHON-JENT in Bern — Imprimerie FRITZ POCHON-JENT à Berne