Objekttyp: **Issue**

Zeitschrift: **Schweizerisches Handelsamtsblatt = Feuille officielle suisse du commerce = Foglio ufficiale svizzero di commercio**

Band (Jahr): **95 (1977)**

Heft 190

PDF erstellt am: **24.05.2024**

Nutzungsbedingungen

Die ETH-Bibliothek ist Anbieterin der digitalisierten Zeitschriften. Sie besitzt keine Urheberrechte an den Inhalten der Zeitschriften. Die Rechte liegen in der Regel bei den Herausgebern.
Die auf der Plattform e-periodica veröffentlichten Dokumente stehen für nicht-kommerzielle Zwecke in Lehre und Forschung sowie für die private Nutzung frei zur Verfügung. Einzelne Dateien oder Ausdrucke aus diesem Angebot können zusammen mit diesen Nutzungsbedingungen und den korrekten Herkunftsbezeichnungen weitergegeben werden.
Das Veröffentlichen von Bildern in Print- und Online-Publikationen ist nur mit vorheriger Genehmigung der Rechteinhaber erlaubt. Die systematische Speicherung von Teilen des elektronischen Angebots auf anderen Servern bedarf ebenfalls des schriftlichen Einverständnisses der Rechteinhaber.

Haftungsausschluss

Alle Angaben erfolgen ohne Gewähr für Vollständigkeit oder Richtigkeit. Es wird keine Haftung übernommen für Schäden durch die Verwendung von Informationen aus diesem Online-Angebot oder durch das Fehlen von Informationen. Dies gilt auch für Inhalte Dritter, die über dieses Angebot zugänglich sind.

Ein Dienst der *ETH-Bibliothek*
ETH Zürich, Rämistrasse 101, 8092 Zürich, Schweiz, www.library.ethz.ch

http://www.e-periodica.ch

Herrn / Frau / Fräulein / Firma
SCHWEIZERISCHE
LANDESBIBLIOTHEK
3003 BERN

A.Z.
3000 BERN 1

3003

Schweizerisches Handelsamtsblatt
Feuille officielle suisse du commerce
Foglio ufficiale svizzero di commercio

Redaktion: Effingerstr. 3, Postfach 2170, 3001 Bern ✆ (031) 61 22 21
Preise: Kalenderjahr Fr. 40.–, halbj. Fr. 24.–, Ausland Fr. 50.– jährlich
Inserate: Publicitas ✆ (031) 65 11 11, pro mm 43 Rp., Ausland 49 Rp.
Erscheint täglich, ausgenommen an Sonn- und Feiertagen

Rédaction: Effingerstr.3, case postale 2170, 3001 Berne ✆ (031) 61 22 21
Prix: Année civile 40 fr., un semestre 24 fr., étranger 50 fr. par an
Insertions: Publicitas ✆ (031) 65 11 11, le mm 43 cts, étranger 49 cts
Paraît tous les jours, les dimanches et jours de fêtes exceptés

N° 190 – 2665

Bern, Dienstag, 16. August 1977 — 95. Jahrgang
Berne, mardi, 16 août 1977 — 95e année

N° 190 – 16. 8. 1977

Inhalt – Sommaire – Sommario

Amtlicher Teil – Partie officielle – Parte ufficiale

Handelsregister – Registre du commerce – Registro di commercio

Kantone – Cantons – Cantoni

Zürich, Bern, Luzern, Uri, Schwyz, Glarus, Zug, Solothurn, Basel-Stadt, Basel-Landschaft, Schaffhausen, Appenzell A. Rh., St. Gallen, Graubünden, Aargau, Thurgau, Ticino, Vaud, Valais, Neuchâtel, Genève.

Abhanden gekommene Werttitel – Titres disparus – Titoli smarriti

Andere gesetzliche Publikationen – Autres publications légales – Altre pubblicazioni legali

Liquidations-Schuldenruf – Liquidation et appel aux créanciers – Scioglimento di società e diffida ai creditori.

Herabsetzung des Grundkapitals und Aufforderung an die Gläubiger.

Appel aux créanciers.

Aufforderung gemäss Art. 711 Abs. 4 OR, Art. 86 und Art. 88 bis HRV.

Bilanzen – Bilans – Bilanci

Mitteilungen – Communications – Comunicazioni

Der schweizerische Aussenhandel im Juli 1977 (Vorbericht) – Le commerce extérieur suisse en juillet 1977 (Résumé).

Ernennung von Postenchefs in Salvador de Bahia, Annecy, Le Havre und Curitiba – Nomination de chefs de poste à Salvador de Bahia, Annecy, Le Havre et Curitiba.

Die Lage des Arbeitsmarktes Ende Juli 1977 – La situation du marché du travail à fin juillet 1977.

Amtlicher Teil Partie officielle Parte ufficiale

Handelsregister
Registre du commerce
Registro di commercio

Zürich – Zurich – Zurigo

Berichtigung.
Triumph AG, in Kloten (SHAB Nr. 181 vom 5. 8. 1977, S. 2569). Die neu ausgegebenen 500 Inhaberaktien haben einen Nennwert von Fr. 100 und nicht Fr. 500, wie irrtümlich am 26. 7. 1977 eingetragen wurde.

Nachtrag.
Imfeld Organisation AG, in Zürich 6 (SHAB Nr. 179 vom 3. 8. 1977, S. 2544). Statutendatum: 11. 7. 1977.

4. August 1977.
Verein Schweizerischer Aluminium-Industrieller, in Zürich 8 (SHAB Nr. 285 vom 5. 12. 1974, S. 3247). Die Unterschriften von Dr. Wilhelm Corti und John Wohnlich sind erloschen. Dr. Heinrich Blattner führt seine Kollektivunterschrift zu zweien nicht mehr als Quästor, sondern nun als Vizepräsident des Vorstandes. Neu führt Kollektivunterschrift zu zweien Hans Ulrich Gautschi, von und in Menziken, Quästor des Vorstandes.

4. August 1977.
Wiram Anlage-Gesellschaft, in Zürich 2, Aktiengesellschaft (SHAB Nr. 143 vom 22. 6. 1976, S. 1773), Durchführung von Finanzierungsgeschäften aller Art usw. Neues Mitglied des Verwaltungsrates mit Kollektivunterschrift zu zweien: Christian Fridli, von Davos, in Dornach.

4. August 1977.
Katap AG, in Zürich 11 (SHAB Nr. 222 vom 23. 9. 1974, S. 2566). Die Generalversammlung vom 26. 7. 1977 hat die Statuten geändert. Die Gesellschaft hat zum Zweck Import und Export von Waren aller Art, speziell Handel mit mittel- und südamerikanischen Staaten, und Finanzierungen. Sie kann auch Liegenschaften erwerben, verwalten und veräussern. Helena Hostetter ist aus dem Verwaltungsrat ausgeschieden. Ihre Unterschrift ist erloschen. Neu ist als einziges Mitglied des Verwaltungsrates mit Einzelunterschrift gewählt worden: Anton Fuchs, von Hornussen, in Egg ZH. Neue Adresse: Hochstrasse 28, in Zürich 6.

4. August 1977.
AES Zürich AG, in Zürich 11, Thurgauerstrasse 72, Aktiengesellschaft (Neueintragung). Statutendatum: 15. 7. 1977. Zweck: Handel mit elektronischen Geräten aller Art, vor allem mit Geräten der AES Data Ltd., Montreal; Patente, Handelsmarken und technische und industrielle Kenntnisse zu erwerben, zu verwalten, zu verwerten und zu übertragen; technische und administrative Beratungsdienste zu leisten; sich an anderen Industrie- und Handelsunternehmen zu beteiligen. Grundkapital: Fr. 50 000, voll liberiert, 50 Namenaktien zu Fr. 1000. Publikationsorgan: SHAB. Mitteilungen an die Aktionäre: brieflich. VR (Verwaltungsrat): 1 oder mehrere Mitglieder. Einziges Mitglied des VR mit Einzelunterschrift: Dr. Max Wehrli, von Zürich, in Fällanden. Direktor mit Kollektivunterschrift zu zweien: Klaus Hänecke, deutscher Staatsangehöriger, in Oberengstringen.

4. August 1977.
Fohag, in Herrliberg; Aktiengesellschaft (Neueintragung). Adresse: Alte Bergstrasse 92. Statutendatum: 29. 7. 1977. Zweck: Handel mit Waren aller Art, auf internationaler Basis, insbesondere mit dem Fernen Osten; kann Vertretungen und Agenturen aller Art übernehmen, im Bereich der Beratung, Vermittlung tätig werden und Dienstleistungen aller Art erbringen, sich an ähnlichen Unternehmungen beteiligen. Die Gesellschaft kann Liegenschaften erwerben, weitere Schutzrechte aller Art, insbesondere Patente und Marken, erwerben, registrieren lassen und verwerten. Grundkapital: Fr. 50 000, voll liberiert, 50 Inhaberaktien zu Fr. 1000. Publikationsorgan: SHAB. VR (Verwaltungsrat): 1 bis 5 Mitglieder. Ihm gehören an: Dr. C. Mark Bruppacher, von Zürich, in Zollikon, Präsident; Robert Tze-Sin Sun, Bürger des British Empire (Hong Kong), in Adliswil, Vizepräsident und Delegierter, und Ursula Ehrler, von Zürich und Küssnacht, in Zürich, alle drei mit Einzelunterschrift.

4. August 1977.
Egli, Fischer & Co AG, Zürich, in Zürich 2 (SHAB Nr. 179 vom 3. 8. 1976, S. 2230), Fabrikation von und Handel mit Artikeln der Befestigungs- und Verdrahtungstechnik usw. Die Prokura von Christian Wieser ist erloschen.

5. August 1977.
Neugummierungswerk AG Hausen a/A, in Hausen am Albis (SHAB Nr. 62 vom 16. 3. 1970, S. 579). Prokuren von Walter Rüegg und Rudolf Laube erloschen. Neues Mitglied des Verwaltungsrates mit Kollektivunterschrift zu zweien: Bruno Künzle, von Zürich, Gaiserwald und Waldkirch, in Wallisellen. Neu hat Kollektivprokura zu zweien: Ralph Schmucki, von Ernetschwil, in Steinhausen.

5. August 1977.
Spirax-Sarco AG, in Zürich 8 (SHAB Nr. 174 vom 28. 7. 1976, S. 2168), Vertrieb von Kontrollapparaten für den Wärmeverbrauch in Zentralheizungs- und Warmwasseranlagen usw. Hans Otto Hirs ist aus dem VR (Verwaltungsrat) ausgeschieden; seine Unterschrift ist erloschen. Hans-Peter Forster, Mitglied des VR, ist nun zugleich Vizepräsident desselben; er bleibt Geschäftsführer und führt weiter Einzelunterschrift. Neues Mitglied des VR ohne Zeichnungsbefugnis ist Walter Winzenried, von Belp, in Männedorf.

5. August 1977.
Neofidaria AG, in Zürich 1 (SHAB Nr. 39 vom 16. 2. 1977, S. 521), Durchführung von Treuhandgeschäften jeder Art usw. Neuer Direktor: François Cand; er führt weiter Kollektivunterschrift zu zweien für das Gesamtunternehmen. Neue Vizedirektoren: Hans Kalt und Peter Rudolf; sie führen weiter Kollektivunterschrift zu zweien für das Gesamtunternehmen. Die Unterschriften von Walter Brawand, Pierluigi Guidali und Roland Möri sind erloschen; die Genannten haben neu Kollektivprokura für das Gesamtunternehmen; sie zeichnen jedoch nicht unter sich, sondern ein jeder von ihnen zeichnet ausschliesslich mit je einem der übrigen bereits eingetragenen Zeichnungsberechtigten.

5. August 1977.
Werkstätte für Behinderte und ältere Arbeitsfähige, Drahtzug, in Zürich 8, Verein (SHB Nr. 196 vom 23. 8. 1974, S. 2309), Beschäftigung von Behinderten und älteren Arbeitsfähigen in eigener Werkstätte usw. Die Unterschrift von Albert Attinger ist erloschen.

5. August 1977.
Siedlungs-Baugenossenschaft Hardrain in Regensdorf, in Regensdorf (SHAB Nr. 213 vom 11. 9. 1972, S. 2382). Walter Meier ist infolge Todes aus dem Vorstand ausgeschieden; seine Unterschrift ist erloschen. Neues Mitglied und Vizepräsident des Vorstandes mit Kollektivunterschrift ist Walter Göhner, von und in Regensdorf. Präsident oder Vizepräsident führen mit dem Aktuar oder mit dem Sekretär Kollektivunterschrift.

5. August 1977.
Papeterie Bruppacher AG, in Küsnacht ZH (SHAB Nr. 271 vom 19. 11. 1974, S. 3086), Handel mit Papeterie- und Schreibwaren, Büchern usw. Lotte Bruppacher ist aus dem VR (Verwaltungsrat) ausgeschieden; ihre Unterschrift ist erloschen. Paul Rüeger ist nunmehr einziges Mitglied des VR und führt weiterhin Einzelunterschrift.

5. August 1977.
The Antique Porcelain Company AG, in Zürich 1 (SHAB Nr. 7 vom 10. 1. 1977, S. 74), Handel mit antikem Porzellan für eigene oder fremde Rechnung usw. Statuten am 8. 7. 1977 geändert. Die Namenaktien sind in Inhaberaktien umgewandelt worden.

5. August 1977.
Kontron AG, in Zürich 9 (SHAB Nr. 155 vom 6. 7. 1977, S. 2221), Fabrikation von, Handel mit und Erbringung von Serviceleistungen an Messgeräten, Instrumenten und technischen Produkten jeder Art usw. Die Generalversammlung vom 12. 7. 1977 hat die Statuten geändert. Die eintragungspflichtigen Tatsachen haben dadurch keine Änderung erfahren.

5. August 1977.
Tectra AG, in Zürich 4 (SHAB Nr. 191 vom 16. 8. 1972, S. 2168), Handel mit Motoren usw. Das Grundkapital von Fr. 50 000 ist voll liberiert.

5. August 1977.
Galent AG, in Zürich 3 (SHAB Nr. 86 vom 12. 4. 1976, S. 999), Bau und Betrieb von Apparaten und deren Zugehör, insbesondere zur spanlosen Metallabtragung. Neue Adresse: Wiedingstrasse 14, in Zürich 3.

5. August 1977.
Montriba SA, in Zürich 2 (SHAB Nr. 301 vom 24. 12. 1974, S. 3440), Import, Export, Transport, Befrachtungen und Lagerungen von sowie Handel mit Waren aller Art usw. Neu hat Kollektivprokura zu zweien: Eugen Schmid, von und in Zürich.

5. August 1977.
Aktiengesellschaft Aspis, in Winterthur 1 (SHAB Nr. 212 vom 10. 9. 1976, S. 2597), Belehnung, Erwerb, Vermietung und Verpachtung von Liegenschaften usw. Jacques Jenny aus dem Verwaltungsrat ausgeschieden; seine Unterschrift sowie die Prokura von Werner Ciocarelli erloschen. Neu hat Kollektivprokura zu zweien, ausgedehnt auf Veräusserung und Belastung von Grundstücken: Theodor Heizmann, von Illnau-Effretikon und Fehraltorf, in Fehraltorf.

Bern – Berne – Berna

Bureau Aarwangen

4. August 1977.
Profex AG, in Auswil, Herstellung von Profilen aus Kunststoffen für jeglichen Bedarf usw. (SHAB Nr. 248 vom 23. 10. 1974, S. 2832). Samuel Flückiger und Kurt Steineberg sind aus dem Verwaltungsrat ausgeschieden. Die Unterschrift von Samuel Flückiger ist erloschen. Kurt Steineberg zeichnet neu kollektiv zu zweien. Einziger Verwaltungsrat ist nun Werner Morf, von Illnau, in Lostorf. Er zeichnet einzeln.

Bureau Bern

3. August 1977.
Ing. A. Maurer, Société Anonyme, in Bern, Konstruktion von Maschinen und industriellen Einrichtungen usw. (SHAB Nr. 230 vom 2. 10. 1975, S. 2658). Jules Obrist, der Direktor bleibt und weiterhin Kollektivunterschrift zu zweien führt, ist in den Verwaltungsrat gewählt worden. Die Prokura von Anton Marek ist erloschen.

3. August 1977.
Ziegler & Co., in Bern, Versicherungsagentur, Kommanditgesellschaft (SHAB Nr. 272 vom 20. 11. 1970, S. 2647). Die Gesellschaft hat sich am 1. Juli 1977 in eine Kollektivgesellschaft umgewandelt und die Firma geändert in **Ziegler & Suter.** Der Kommanditär Otto Hofer ist per 31. Dezember 1976 ausgeschieden; seine Kommandite von Fr. 10 000 sowie seine Prokura sind erloschen. Gesellschafter sind: Max Ziegler (bisher schon unbeschränkt haftender Gesellschafter); Werner Suter (bisher Kommanditär), und Franziska Ziegler, deren beiden Prokuren erloschen sind. Neues Geschäftsdomizil: Neuengasse 21.

3. August 1977.
Griesser & Cie. AG Bern, Vorhänge, in Bern, Herstellung, Montage und Verkauf von Vorhängen usw. (SHAB Nr. 42 vom 20. 2. 1976, S. 492). Heinz Räss ist aus dem Verwaltungsrat ausgeschieden; seine Unterschrift ist erloschen. Der Verwaltungsrat besteht nun aus: Albert Griesser, nun in Paris (F), Präsident (bisher); Edwin Burkhardt, von Zürich und Winterthur, in Suhr, und Antonio Cipolat, von Zürich und Marthalen, in Gränichen, Sekretär (beide neu). Sie führen Kollektivunterschrift zu zweien. Die Einzelunterschrift von Albert Griesser ist erloschen.

3. August 1977.
Tuchschmid AG, Zweigniederlassung in Bern, Betrieb von Werkstätten für Bau- und Maschinenkonstruktionen usw. (SHAB Nr. 71 vom 25. 3. 1976, S. 824), mit Hauptsitz in Frauenfeld. Nachdem diese Zweigniederlassung aufgehoben worden ist, wird der auf sie bezügliche Eintrag gelöscht.

3. Augsut 1977.
Zingg & Co. AG, in Bern, Fabrikation und Vertrieb von Käse usw. (SHAB Nr. 129 vom 4. 6. 1976, S. 1586). Weiteres Mitglied des Verwaltungsrates, mit Kollektivunterschrift zu zweien, ist Susanna Zingg-Bieri, von und Bern.

3. August 1977.
Schachtelkäse Fabrik AG, in Liebefeld, Gemeinde Köniz (SHAB Nr. 49 vom 28. 2. 1977, S. 658). Weiteres Mitglied des Verwaltungsrates mit Kollektivunterschrift zu zweien ist Susanna Zingg-Bieri, von und in Bern.

3. August 1977.
Aktiengesellschaft für Messapparate in Bern, in Bern (SHAB Nr. 210 vom 9. 9. 1975, S. 2564). Kollektivprokura zu zweien ist erteilt worden an Edy Scheffmacher, von Schaffhausen, in Glattbrugg, Gemeinde Opfikon.

4. August 1977.
Element AG Filiale Bern, in Bern, Herstellung von Betonfabrikaten (SHAB Nr. 109 vom 11. 5. 1977, S. 1542), mit Hauptsitz in Tafers. In der Generalversammlung vom 17. Juni 1977 wurden die Statuten revidiert. Die Firma der Zweigniederlassung lautet nun **Element AG (Elément SA) (Element SA) (Element Ltd.).** Neue Zweckumschreibung: Herstellung von Betonfabrikaten aller Art, insbesondere Vorfabrikation von schallarmierten und vorgespannten Betonbauelementen; Anwendung der Vorspanntechnik für die verschiedensten Bauwerke sowie Herstellung und Vertrieb von Spanngliedern und Verankerungen, insbesondere für Brücken, Hoch- und Tiefbauten aller Art, Entwicklung, Herstellung und Vertrieb von Produkten der Bauchemie.

4. August 1977.
H. Dolder, in Bern, Betrieb des Restaurants «Höhe» (SHAB Nr. 75 vom 29. 3. 1968, S. 667). Heinz Dolder wohnt nun in Hinterkappelen, Gemeinde Wohlen bei Bern.

4. August 1977.
Gebr. Joh. & Rud. Portmann, in Stettlen, Bäckerei, Konditorei und Futterwarenhandlung (SHAB Nr. 57 vom 11. 3. 1942, S. 563). Die Kollektivgesellschaft ist seit 1. August 1977 aufgelöst. Nachdem die Liquidation durchgeführt ist, wird die Firma gelöscht.

4. August 1977.
Petrola Handels AG, in Bern, Durchführung von Handelsgeschäften aller Art, insbesondere mit Erdölprodukten (SHAB Nr. 55 vom 7. 3. 1977, S. 746). Zum Direktor mit Kollektivunterschrift zu zweien ist ernannt worden: Jean-Pierre Keller, von Baden, in Füllinsdorf.

Bureau Biel

4. August 1977.
GL Sport, Gnägi & Läderach AG, in Biel-Bözingen. Gemäss öffentlich beurkundetem Errichtungsakt und Statuten vom 27. 7. 1977 besteht unter dieser Firma eine Aktiengesellschaft. Sie bezweckt den Betrieb einer Handelsunternehmung, insbesondere mit Sport- und Freizeitartikeln. Die Gesellschaft besteht auf unbestimmte Zeit. Das voll liberierte Aktienkapital beträgt Fr. 50 000, eingeteilt in 50 Namenaktien zu Fr. 1000. Publikationsorgan ist das SHAB. Mitteilungen an die Aktionäre erfolgen durch eingeschriebenen Brief. Der Verwaltungsrat besteht aus 1 oder mehreren Mitgliedern. Ihm gehören an: Hansjörg Gnägi, von und in Bellmund, als Präsident, und Veronika Läderach, von Worb, in Bellmund, als Sekretärin. Beide Verwaltungsräte führen Einzelunterschrift. Geschäftsdomizil: Bözingenstrasse 140.

4. August 1977.
Fabrique des Montres Wyler Société Anonyme, in Biel, Uhrenfabrik (SHAB Nr. 95 vom 25. 4. 1977, S. 1307). Die Prokura von Beat Küffer ist erloschen.

Bureau Burgdorf

4. August 1977.
Hans Klaus, in Burgdorf. Inhaber der Firma ist Hans Klaus, von Wangen an der Aare, in Burgdorf. Fleischfachgeschäft. Schmiedengasse 5.

4. August 1977.
Typon Aktiengesellschaft für Photographische Industrie, in Burgdorf (SHAB Nr. 254 vom 30. 10. 1975, S. 2896). Vizepräsident Fritz Fahrni infolge Todes und Bertha Güdel infolge Demission sind aus dem Verwaltungsrat ausgeschieden; die Unterschrift von Fritz Fahrni ist erloschen. Neu wurden in den Verwaltungsrat gewählt: Felix Schnyder, von Kriens und Burgdorf, in Minusio, und Dr. Gottlieb Trachsel, von Lenk i. S., in Rüti bei Lyssach; sie führen keine Unterschrift. Vizepräsident des Verwaltungsrates ist Dr. Ernst Zünd; er zeichnet weiterhin kollektiv zu zweien.

Bureau Interlaken

4. August 1977.
Hirschi-Isolationen AG, in Unterseen (SHAB Nr. 43 vom 21. 2. 1975, S. 477). Das Grundkapital von Fr. 50 000 ist jetzt voll liberiert. Gemäss öffentlicher Urkunde über die ausserordentliche Generalversammlung vom 2. August 1977 hat die Gesellschaft ihre Statuten entsprechend revidiert.

Luzern – Lucerne – Lucerna

3. August 1977.
Ammann AG Ingenieurbüro, Luzern, in Luzern, Hirtenhofstrasse 48a (eigenes Büro), 6005 Luzern. Neueintragung. Aktiengesellschaft laut Statuten vom 22. 7. 1977. Zweck: Ausführung von Ingenieurarbeiten des Hoch- und Tiefbaues, Planung und Ausführung von Industrieanlagen. Grundkapital: Fr. 100 000, eingeteilt in 100 Namenaktien zu Fr. 1000, voll liberiert. Gemäss Sacheinlage- und Übernahmevertrag vom 22. Juli 1977 und Bilanz per 1. Januar 1977 übernimmt die Gesellschaft von der bisherigen Einzelfirma «Max Ammann», in Luzern, sämtliche Aktiven von Fr. 106 300 und sämtliche Passiven von Fr. 3 003.85. Vom Aktivenüberschuss und Übernahmepreis von Fr. 103 296.15 werden Fr. 98 000 ans Grundkapital angerechnet. Fr. 2000 sind bar einbezahlt. Publikationsorgan: SHAB. Mitteilungen erfolgen durch eingeschriebenen Brief. Verwaltungsrat: 1 oder mehrere Mitglieder. Einziger Verwaltungsrat mit Einzelunterschrift: Max Ammann, von Oberriet, in Stansstad.

3. August 1977.
Max Ammann, in Luzern, Ingenieurbüro für Hoch- und Tiefbau (SHAB Nr. 288 vom 8. 12. 1976, S. 3516). Diese Firma ist infolge Überganges sämtlicher Aktiven und Passiven an die neue «Ammann AG Ingenieurbüro, Luzern», in Luzern, erloschen.

3. August 1977.
Benjamin GmbH, in Emmen, Putzlappen, Säcke usw. (SHAB Nr. 45 vom 24. 2. 1975, S. 495). Statutenänderung vom 10. Juni 1977. Die Firma lautet nun: **Benjamin GmbH, Feldmatt, Emmen.** Das Stammkapital von Fr. 25 000 wurde auf Fr. 60 000 erhöht. Renate Benjamin-Hau, von Kirchleerau, in Emmen, ist der Gesellschaft mit einer Stammeinlage von Fr. 10 000 beigetreten. Fr. 25 000 wurden vom bisherigen Gesellschafter Hans Rudolf Benjamin übernommen. Dessen Stammeinlage erhöht sich dadurch auf Fr. 30 000. Der Erhöhungsbetrag von Fr. 35 000 wurde liberiert durch Verrechnung mit Forderungen gegen die Gesellschaft. Das Stammkapital zerfällt nun in folgende drei Stammeinlagen: Fr. 20 000 lautend auf Lieselotte Benjamin-Gumpert (bisher); Fr. 30 000 lautend auf Hans Rudolf Benjamin (bisher); Fr. 10 000 lautend auf die vorerwähnte Renate Benjamin-Hau. Weitere Änderungen berühren die publikationspflichtigen Tatsachen nicht. Lieselotte Benjamin-Gumpert ist nicht mehr Geschäftsführerin; ihre Unterschrift ist erloschen. Neuer Geschäftsführer mit Einzelunterschrift ist Hans Rudolf Benjamin; seine Prokura ist demnach erloschen. Einzelprokura wurde erteilt an Lieselotte Benjamin-Gumpert, welche nun auch Bürgerin von Emmen ist, sowie an Renate Benjamin-Hau (beide Gesellschafterinnen).

3. August 1977.
Aregger & Lampart AG, Elektrotechnische Unternehmung & Elektro-Apparate, in Ebikon (SHAB Nr. 218 vom 18. 9. 1973, S. 2558). Hans Aregger-Fankhauser ist aus dem Verwaltungsrat ausgeschieden, seine Unterschrift ist erloschen. Josef Lampart-Hofstetter, Präsident, zeichnet nun einzeln, demnach wurde seine Unterschrift geändert. Einzelprokura wurde erteilt an Maria Lampart-Hofstetter, von Willisau-Land, in Hergiswil NW.

3. August 1977.
Emrovit Eduard Müller Rothrist, bisher in Rothrist (SHAB Nr. 289 vom 10. 12. 1969, S. 2840). Der Inhaber hat den persönlichen Wohnsitz sowie den Geschäftssitz nach Langnau LU verlegt. Adresse: Unterdorf 150. Die Firma lautet nun. **Emrovit Eduard Müller Langnau LU.** Inhaber ist Eduard Müller, von Reichenbach bei Frutigen, in Langnau LU. Herstellung, Verarbeitung und Verkauf von Mineralstoffen und Vitaminen für die Tierernährung.

3. August 1977.
Erismann & Co. ERI, in Luzern, Betriebseinrichtungen, Stahlmöbel, Kommanditgesellschaft (SHAB Nr. 289 vom 9. 12. 1976, S. 3526). Die Gesellschaft ist seit dem 25. Mai 1977 aufgelöst. Die Liquidation wird unter der Firma **Erismann & Co. ERI in Liquidation** durchgeführt. Liquidator mit Einzelunterschrift ist Albert Schild, von Brienzwiler, in Kriens. Demnach sind die Unterschriften des Komplementärs Paul Edwin Erismann und der Kommanditärin Gertrud Erismann-Wolfensberger erloschen. Liquidationsadresse: Bundesstrasse 36, c/o Schild Treuhand AG, 6003 Luzern.

3. August 1977.
Esit Holding AG, in Emmenbrücke, Gemeinde Emmen, Wertschriften, Beteiligungen usw. (SHAB Nr. 142 vom 21. 6. 1973, S. 1784). Dr. Victor Lanfranconi ist aus dem Verwaltungsrat ausgeschieden; seine Unterschrift ist erloschen. Emil Julier, bisher Präsident, ist nun einziges Mitglied des Verwaltungsrates und zeichnet weiterhin einzeln.

3. August 1977.
Paul Herger, in Weierhüsli, Gemeinde Romoos, Sägerei usw. (SHAB Nr. 265 vom 12. 11. 1957, S. 2967). Diese Firma ist infolge Geschäftsübergabe erloschen.

3. August 1977.
Paul Herger, in Romoos, Weierhüsli. Neueintragung. Einzelfirma. Inhaber: Paul Herger, von Spiringen, in Romoos. Betrieb einer Sägerei, Holzhandel.

3. August 1977.
Hohapol Aktiengesellschaft für Pavillon- und Holzleimbau, Emmenbrücke, in Emmenbrücke, Gemeinde Emmen (SHAB Nr. 205 vom 1. 9. 1972, S. 2306). Hans Sager, Verwltungsratsmitglied, ist nun auch Geschäftsführer und zeichnet neu einzeln. Seine Unterschrift wurde demnach geändert.

3. August 1977.
K. Herzog-Elmiger AG., in Luzern, Furnier-, Sperrholz- und Isolierplattenhandel (SHAB Nr. 145 vom 25. 6. 1970, S. 1461). Karl Herzog-Maier und Anna Herzog sind aus dem Verwaltungsrat ausgeschieden; ihre Unterschriften sind erloschen. Karl Heinz Herzog, bisher Delegierter, ist nun einziges Mitglied des Verwaltungsrates und zeichnet weiterhin einzeln.

3. August 1977.
Revisa Treuhand A.G., Zweigniederlassung in Luzern, Aktiengesellschaft mit Hauptsitz in Zug (SHAB Nr. 252 vom 27. 10. 1976, S. 3049). Die Unterschrift des Vizedirektors Richard Huber ist erloschen. Kollektivprokura zu zweien wurde erteilt an René Wehrli, von Engwilen und Wäldi TG, in Steinen SZ.

4. August 1977.
Iatas AG, Zweigniederlassung Luzern, Zweigniederlassung in Luzern, Aktiengesellschaft mit Hauptsitz in Stansstad. Verlag (SHAB Nr. 141 vom 20. 6. 1974, S. 1698). Die Unterschrift des aus dem Verwaltungsrat ausgeschiedenen Luc Bonnard ist erloschen. Neues Mitglied mit Kollektivunterschrift zu zweien ist Ferdinand Mengis, von Lalden VS und Luzern, in Horw.

4. August 1977.
Set-Technochemical AG (Set-Technochemical S.A.) (Set-Technochemical Ltd.), in Luzern (SHAB Nr. 88 vom 14. 4. 1976, S. 1028). Neue Adresse: Pilatusstrasse 30 (eigenes Büro).

4. August 1977.
Spar- und Leihkasse Entlebuch, in Entlebuch, Aktiengesellschaft (SHAB Nr. 73 vom 28. 3. 1977, S. 994). Hansjost Zemp und Otto Portmann, dieser infolge Todes, sind aus dem Verwaltungsrat ausgeschieden, die Unterschrift des Erstgenannten ist erloschen. Neuer Präsident ist der bisherige Vizepräsident Fridolin Renggli. Neuer Vizepräsident ist das bisher nicht zeichnungsberechtigte Mitglied Paul Scheuber. Präsident, Vizepräsident und Aktuar zeichnen kollektiv zu zweien. Neues Mitglied ohne Unterschrift ist Oswald Bühlmann, von Entlebuch und Egolzwil, in Entlebuch.

Uri – Uri – Uri

4. August 1977.
Unitrafo, R. Chalupa, in Schattdorf. Inhaber der Firma ist Rudolf Chalupa, tschechischer Staatsangehöriger, in Schattdorf. Herstellung und Reparatur von Universal-Hochspannungstransformatoren für Neon-Beleuchtungen, Projektierung von Neon-Anlagen. Panorama C, 6467 Schattdorf.

4. August 1977.
Rua-Leuchten Altdorf S. Rutishauser, in Altdorf UR (SHAB Nr. 109 vom 11. 5. 1964, S. 1472). Die Firma wird infolge Todes des Inhabers gelöscht. Aktiven und Passiven werden von der nachfolgend eingetragenen Einzelfirma «Rua-Leuchten Altdorf Sigmund Rutishauser», in Altdorf UR, übernommen.

4. August 1977.
Rua-Leuchten Altdorf Sigmund Rutishauser, in Altdorf UR. Inhaber der Firma ist Sigmund Rutishauser-Niederberger, von Altnau TG, in Altdorf UR. Einzelprokura ist erteilt an Christoph Gähwiler, von Kirchberg SG, in Andermatt. Die Firma übernimmt Aktiven und Passiven der gelöschten Einzelfirma «Rua-Leuchten Altdorf S. Rutishauser», in Altdorf UR. Fabrikation und Vertrieb von Wohnraum-, Fluoreszenz-, Strassen-, technischen und Industrieleuchten, Neonschriften und Transparenten sowie Drechslerwaren in Holz. Rynächtstrasse 11, 6460 Altdorf.

4. August 1977.
Wassergenossenschaft Intschi, in Intschi-Gurtnellen (SHAB Nr. 64 vom 18. 3. 1971, S. 636). Präsident Franz Zurfluh ist aus der Verwaltung ausgeschieden; seine Unterschrift ist erloschen. Neuer Präsident ist der bisherige Sekretär Johann Penseri; er zeichnet weiterhin kollektiv zu zweien mit dem Sekretär und Kassier. Neuer Sekretär ist Markus Zurfluh, von Gurtnellen, in Intschi-Gurtnellen; er zeichnet neu kollektiv zu zweien mit dem Präsidenten oder Kassier.

4. August 1977.
Dätwyler Holding AG, in Altdorf UR (SHAB Nr. 49 vom 28. 2. 1977, S. 658). Prof. Dr. Werner Niederer ist aus dem Verwaltungsrat ausgeschieden; seine Unterschrift ist erloschen.

4. August 1977.
Gisler AG, Buchdruck & Offset, in Altdorf UR (SHAB Nr. 42 vom 20. 2. 1973, S. 487). Brigitte Huber ist aus dem Verwaltungsrat ausgeschieden; ihre Unterschrift ist erloschen. Neues Mitglied des Verwaltungsrates ist Annemarie Huber-Regli, von und in Altdorf UR. Sie führt Einzelunterschrift; ihre bisherige Einzelprokura ist erloschen.

4. August 1977.
Schweizerische Kreditanstalt, Zweigniederlassung in Altdorf UR (SHAB Nr. 76 vom 31. 3. 1977, S. 1042), Aktiengesellschaft mit Hauptsitz in Zürich. Die Unterschriften von Felix Wilhelm Schulthess und Dr. Hans K. Escher sind erloschen. Dr. Oswald Aeppli führt seine Kollektivunterschrift zu zweien nun als Präsident des Verwaltungsrates.

4. August 1977.
Brista-Holding AG, in Altdorf UR. Unter dieser Firma besteht gemäss öffentlicher Urkunde und Statuten vom 29. Juli 1977 eine Aktiengesellschaft. Sie bezweckt den Erwerb und die Verwaltung von Beteiligungen an Unternehmen der Gastronomie und verwandter Unternehmen; die Verwertung und Vermittlung von Know-how auf dem Gebiete von Hotel und Gaststätten. Das Grundkapital beträgt Fr. 100 000, eingeteilt in 200 Inhaberaktien zu Fr. 500, und ist voll liberiert. Publikationsorgan ist das SHAB. Die Mitteilungen und Einladungen an die Aktionäre erfolgen durch eingeschriebenen Brief, sofern deren Namen und Adressen bekannt sind. Der Verwaltungsrat besteht aus 1 bis 5 Mitgliedern. Ihm gehört als einziges Mitglied an: Dr. Urs Bruhin, von Wangen SZ, in Lachen; es führt Einzelunterschrift. Domizil: Schützengasse 5, 6460 Altdorf, c/o Dr. A. Weber.

Schwyz – Schwyz – Svitto

4. August 1977.
Svido-Gastronom-Holding AG, in Schwyz. Gemäss öffentlicher Urkunde und Statuten vom 29. Juli 1977 besteht unter dieser Firma eine Aktiengesellschaft. Sie bezweckt den Erwerb und die Verwaltung von Beteiligungen an Unternehmen der Gastronomie und verwandter Unternehmen; die Verwertung und die Vermittlung von Know-how auf dem Gebiete von Hotel und Gaststätten. Das voll einbezahlte Grundkapital beträgt Fr. 100 000, eingeteilt in 200 Inhaberaktien zu Fr. 500. Die Mitteilungen an die Aktionäre erfolgen durch eingeschriebenen Brief, sofern deren Namen und Adressen bekannt sind. Publikationsorgan ist das SHAB. Der Verwaltungsrat besteht aus 1 bis 5 Mitgliedern. Ihm gehört als einziges Mitglied an: Dr. Anton Reichmuth, von Oberiberg, in Zürich. Er führt Einzelunterschrift. Domizil: Bahnhofstrasse 28, c/o Treuhand- und Revisionsgesellschaft Walter Suter & Co.

Glarus – Glaris – Glarona

3. August 1977.
Crissa AG (Crissa SA) (Crissa Ltd.), in Glarus. Mit Statuten vom 2. August 1977 besteht unter dieser Firma eine Aktiengesellschaft. Sie bezweckt die Durchführung von Finanzierungsgeschäften, die Beteiligung an Unternehmungen aller Art sowie die dauernde Verwaltung dieser Beteiligungen. Sie kann Geschäfte vornehmen, die mit der Anlage ihrer Mittel in Zusammenhang stehen. Das voll einbezahlte Aktienkapital beträgt Fr. 50 000, eingeteilt in 50 Inhaberaktien zu Fr. 1000. Publikationsorgan ist das SHAB. Mitteilungen an die Aktionäre erfolgen durch eingeschriebenen Brief, sofern Namen und Adressen aller Aktionäre bekannt sind und das Gesetz nicht zwingend etwas anderes bestimmt. Der Verwaltungsrat besteht aus 1 oder mehreren Mitgliedern. Einziges Mitglied desselben ist: Dr. iur. Ernst Heer, von und in Glarus. Er zeichnet einzeln. Das Geschäftsdomizil befindet sich beim Verwaltungsrat Dr. iur. Ernst Heer, Bankstrasse 21.

3. August 1977.
Parcoglar A.G., in Glarus, Beteiligung an Handels- und Industrieunternehmungen aller Art (SHAB Nr. 35 vom 12. 2. 1969, S. 340). An der ausserordentlichen Generalversammlung vom 28. Juli 1977 wurde festgestellt, dass das bisherige Aktienkapital von Fr. 50 000 nun voll einbezahlt ist. Gleichzeitig wurde das Aktienkapital von Fr. 50 000 auf Fr. 100 000 erhöht durch Ausgabe von 50 voll liberierte Inhaberaktien zu Fr. 1000. Die Statuten wurden entsprechend revidiert. Das voll liberierte Aktienkapital beträgt nun Fr. 100 000, eingeteilt in 100 Inhaberaktien zu Fr. 1000. Als weiteres Mitglied des Verwaltungsrates mit Einzelunterschrift wurde gewählt: Dr. Peter Schroff, von Basel, in Arlesheim; Dr. Ernst Heer, bisher einziges Mitglied des Verwaltungsrates, ist nun Präsident; er zeichnet nach wie vor einzeln. Die Prokura des Reinhold Schreiter-Eichenberger ist erloschen.

3. August 1977.
Schenck Maschinen AG, in Glarus. (SHAB Nr. 11 vom 14. 1. 1977, S. 135/36). Das Aktienkapital von Fr. 9 000 000 ist nun voll einbezahlt.

3. August 1977.
Aspera S.A., in Glarus, Kauf, Verkauf und Verwaltung von Vermögenswerten aller Art, insbesondere von Film-, Radio-, Televisions-, Buch- und Bühnenrechten usw. (SHAB Nr. 275 vom 23. 11. 1976, S. 3354). Gemäss öffentlicher Urkunde über die ausserordentliche Generalversammlung vom 21. Juli 1977 hat die Gesellschaft die Statuten teilweise revidiert. Die publikationspflichtigen Tatsachen erfahren dadurch keine Änderung.

4. August 1977.
Seiden-Holding AG, in Filzbach. Erwerb, Verwaltung und Veräusserung von Beteiligungen an anderen Unternehmen usw. (SHAB Nr. 29 vom 4. 2. 1972, S. 308). An der ausserordentlichen Generalversammlung vom 7. Juli 1977 wurden die Statuten revidiert. Die Firma lautet nunmehr: **Filsiag-Textilvertriebs AG.** Zweck der Gesellschaft ist nun: Handel mit textilen Flächengebilden für jegliche Marktbedürfnisse im In- und Ausland für eigene und fremde Rechnung. Die Gesellschaft kann auch Know-how und ähnliche Immaterialgüterrechte erwerben, verwalten und verwerten und insbesondere Lizenzrechte erteilen. Die Gesellschaft kann ferner Beteiligungen an andern Unternehmen insbesondere auf dem Gebiete der Seiden-Industrie und der textilen Flächengebilde erwerben, verwalten und veräussern. Sie kann auch Grundeigentum erwerben. Gleichzeitig wurde im Sinne von Art. 735 OR das Aktienkapital von bisher Fr. 740 000 auf Fr. 200 000 herabgesetzt durch Vernichtung von 540 Inhaberaktien zu Fr. 1000. Das voll einbezahlte Aktienkapital beträgt nun Fr. 200 000, eingeteilt in 200 Inhaberaktien zu Fr. 1000. Eine weitere Statutenänderung berührt die publikationspflichtigen Tatsachen nicht. Paul Illi, Präsident; Walter Baer und Eduard Wätjen, Mitglieder, sind aus dem Verwaltungsrat ausgeschieden, ihre Unterschriften sind erloschen. Dr. Giancarlo Cappello verbleibt nun als einziges Mitglied. Er zeichnet nun einzeln; seine Kollektivunterschrift ist erloschen.

Zug – Zoug – Zugo

2. August 1977.
Hesco AG, in Zug, Herstellung von und Handel mit Spezialprodukten der Baubranche usw. (SHAB Nr. 262 vom 8. 11. 1974, S. 2986). Einzelprokura wurde erteilt an: Max Keller, von Oberembrach und Pfungen, in Ibach, Gemeinde Schwyz.

3. August 1977.
Zutramco AG, in Zug. Gemäss öffentlichen Urkunden und Statuten vom 3. März 1977 und 3. August 1977 besteht unter dieser Firma eine Aktiengesellschaft. Zweck: Marktberatung, Verkaufsförderung und Handel mit Waren aller Art sowie Vermittlung von Warengeschäften. Die Gesellschaft kann sich an andern Unternehmen beteiligen und Liegenschaften erwerben, verwalten und veräussern. Das voll einbezahlte Aktienkapital beträgt Fr. 50 000, eingeteilt in 100 Inhaberaktien zu Fr. 500. Mitteilungen und Einladungen an die Aktionäre erfolgen durch Veröffentlichung im Publikationsorgan der Gesellschaft, dem SHAB, oder, sofern deren Namen und Adressen bekannt sind, durch eingeschriebenen Brief. Der Verwaltungsrat besteht aus 1 oder mehreren Mitgliedern. Einziges Mitglied mit Einzelunterschrift ist Peter Kern, von Zürich, in Wettingen AG. Domizil: Poststrasse 4, c/o Dr. Alfred Andermatt, 6300 Zug.

3. August 1977.
Werbering AG., in Zug, Vermittlung von Geschäften in der Werbebranche usw. (SHAB Nr. 123 vom 30. 5. 1975, S. 1485). Zum neuen einzigen Mitglied des Verwaltungsrates mit Einzelunterschrift wurde gewählt: Dr. Erwin Lustenberger, von Sursee LU, in Hünenberg. Neues Domizil: Chamerstrasse 79, c/o Dr. Erwin Lustenberger.

3. August 1977.
Altanka Holding GmbH, in Zug, Erwerb und Verwaltung von Beteiligungen (SHAB Nr. 220 vom 20. 9. 1973, S. 2579). Gemäss öffentlicher Urkunde über die ausserordentliche Gesellschafterversammlung vom 26. Juli 1977 hat die Gesellschaft ihre Auflösung beschlossen. Die Liquidation wird unter der Firma **Altanka Holding GmbH in Liquidation** durchgeführt. Liquidator mit Einzelunterschrift ist Dr. Rolf Zollikofer, von St. Gallen, in Gränichen AG, Geschäftsführer.

3. August 1977.
Forschungsgruppe für Bautechnologie AG, in Zug, Entwicklung von Baumaschinen aller Art usw. (SHAB Nr. 87 vom 13. 4. 1973, S. 1033/34). Gemäss öffentlicher Urkunde über die ausserordentliche Generalversammlung vom 2. August 1977 wurde das Aktienkapital von Fr. 50 000 auf Fr. 300 000 erhöht durch Ausgabe von 250 Inhaberaktien zu Fr. 1000, welche durch Verrechnung mit einer Forderung gegen die Gesellschaft voll liberiert sind. Die Statuten wurden entsprechend revidiert. Das voll liberierte Aktienkapital beträgt nun Fr. 300 000, eingeteilt in 300 Inhaberaktien zu Fr. 1000.

3. August 1977.
Translicence Zug AG, in Zug, Handel mit Lizenzrechten und Know-how-Verwertung sowie Überwachung von Lizenzen usw. (SHAB Nr. 82 vom 7. 4. 1976, S. 959). Neu in den Verwaltungsrat mit Einzelunterschrift wurden gewählt: Franz Josef Waeschle, deutscher Staatsangehöriger, in Weingarten, Württemberg (BRD), und Dr. Georg Adank, von Luzein GR, in Walchwil, als Delegierter. Alwin Rolf Weber, bisher einziges Mitglied, ist nun Präsident des Verwaltungsrates, weiterhin mit Einzelunterschrift.

3. August 1977.
Enbi Holding AG, in Zug, Beteiligungen an allen Arten von Unternehmungen im In- und Ausland usw. (SHAB Nr. 306 vom 30. 12. 1976, S. 3763). Gemäss öffentlicher Urkunde über die ausserordentliche Generalversammlung vom 3. August 1977 wurde das Aktienkapital von Fr. 200 000 auf Fr. 300 000 erhöht durch Ausgabe von 100 Inhaberaktien zu Fr. 1000. Die Statuten wurden entsprechend revidiert. Das voll einbezahlte Aktienkapital beträgt nun Fr. 300 000, eingeteilt in 300 Inhaberaktien zu Fr. 1000.

3. August 1977.
Ajak Bekleidungs AG, in Zug, Handel mit Bekleidungsartikeln usw. (SHAB Nr. 26 vom 1. 2. 1977, S. 331). Trond Barth Andersen ist nicht mehr Direktor; seine Unterschrift ist erloschen.

3. August 1977.
Beltron GmbH, in Zug, Erwerb und Verwaltung von Beteiligungen usw. (SHAB Nr. 93 vom 21. 4. 1972, S. 1010). Neues Domizil: Baarerstrasse 10, c/o Dr. Andreas Renggli.

3. August 1977.
Griesser & Cie AG Zug, Vorhänge, in Zug, Herstellung, Montage und Verkauf von Vorhängen usw. (SHAB Nr. 180 vom 5. 8. 1974, S. 2142). Heinz Räss, Sekretär, und Walter Wigger sind aus dem Verwaltungsrat ausgeschieden. Die Unterschrift von Heinz Räss ist demnach erloschen. Neu in den Verwaltungsrat wurden gewählt: Edwin Burkhardt, von Zürich und Winterthur, in Suhr AG, und Antonio Cipolat, von Zürich und Marthalen, in Gränichen AG, als Sekretär. Sie führen Kollektivunterschrift zu zweien. Albert Griesser, Präsident, führt nicht mehr Einzelunterschrift, sondern Kollektivunterschrift zu zweien. Er wohnt nun in Paris (F).

3. August 1977.
Joba Holding GmbH, in Zug, Erwerb und Verwaltung von Beteiligungen usw. (SHAB Nr. 107 vom 8. 5. 1972, S. 1174). Neues Domizil: Baarerstrasse 10, c/o Dr. Andreas Renggli.

3. August 1977.
Peba Holding GmbH, in Zug, Erwerb und Verwaltung von Beteiligungen usw. (SHAB Nr. 96 vom 25. 4. 1972, S. 1041). Neues Domizil: Baarerstrasse 10, c/o Dr. Andreas Renggli.

3. August 1977.
SPC-Holdings AG, in Zug, finanzielle Transaktionen aller Art usw. (SHAB Nr. 79 vom 4. 4. 1977, S. 1084). Neu in den Verwaltungsrat, mit Einzelunterschrift, wurde gewählt: Jacques Emery, von Lens VS, in Carouge GE.

3. August 1977.
Boutique Marena, Rosmarie Canepa, in Unterägeri. Inhaberin der Firma ist, mit Zustimmung ihres Ehemannes, Rosmarie Canepa geb. Gschwind, von Mezzovico TI, in Unterägeri. Vertrieb von Damenmodeartikeln. Bühlstrasse 1, 6314 Unterägeri.

4. August 1977.
Airprocess AG, bisher in Altdorf (SHAB Nr. 301 vom 24. 12. 1971, S. 3096). Gemäss öffentlicher Urkunde über die ausserordentliche Generalversammlung vom 5. Juli 1977 wurde der Sitz der Gesellschaft nach Zug verlegt. Die Statuten wurden entsprechend revidiert. Zweck: Herstellung und Vertrieb von Produktionsanlagen zur Bewältigung chemischer und physikalischer Prozesse. Die Gesellschaft kann auf diesem Gebiet Forschung und Entwicklung betreiben und Patente, Lizenzen, Fabrikationsrechte und Know-how entwickeln, erwerben und verwerten. Die Gesellschaft kann sich an in- und ausländischen Industrie- und Handelsunternehmen beteiligen. Die ursprünglichen Statuten datieren vom 22. 12. 1967. Das voll einbezahlte Aktienkapital beträgt Fr. 50 000, eingeteilt in 50 Inhaberaktien zu Fr. 1000. Mitteilungen und Einladungen an die Aktionäre erfolgen durch Veröffentlichung im Publikationsorgan der Gesellschaft, dem SHAB, oder, sofern deren Namen und Adressen bekannt sind, durch eingeschriebenen Brief. Der Verwaltungsrat besteht aus 1 bis 7 Mitgliedern. Dr. Andreas M. Rickenbach, Vizepräsident, und Dr. Urs Affolter sind aus dem Verwaltungsrat ausgeschieden. Ihre Unterschriften sind erloschen. Neu in den Verwaltungsrat, mit Einzelunterschrift, wurden gewählt: Dr. Bruno Becchio, von Berzona TI, in Pfäffikon ZH, als Vizepräsident, und Dr. Alfons E. Wissmann, von St. Gallenkappel SG, in Zug. Constant Johann Nauta, niederländischer Staatsangehöriger, nun in Bloemendaal (Holland), Präsident, ist nun auch Delegierter des Verwaltungsrates. Er führt nicht mehr Kollektivunterschrift zu zweien, sondern Einzelunterschrift. Zum Geschäftsführer mit Einzelunterschrift wurde ernannt: Walter Tremp, von Schänis, in Dietikon. Domizil: Baarerstrasse 43, c/o Navag AG Zug, 6300 Zug.

4. August 1977.
Anderwa A.G., in Zug, Abwicklung von Handels-, Finanzierungs- und Beteiligungs-Geschäften aller Art im In- und Ausland usw. (SHAB Nr. 145 vom 24. 6. 1977, S. 2086). Gemäss öffentlicher Urkunde über die ausserordentliche Generalversammlung vom 28. Juli 1977 wurden die Statuten generell revidiert. Die Firma lautet nun: **Baschi-Verwaltungs AG.** Der Zweck wurde wie folgt geändert: Verwaltung von Grundstücken und Liegenschaften im In- und Ausland sowie die Beteiligungen an anderen Unternehmen, ferner Erstellung von Bauten aller Art, Finanzierungsgeschäfte und kaufmännische und technische Betriebsberatung. Die Gesellschaft kann Liegenschaften kaufen und veräussern, sie kann sich an anderen Unternehmungen beteiligen sowie alle Geschäfte tätigen, die ihren Zweck direkt oder indirekt fördern. Die übrigen Statutenänderungen sind nicht publikationspflichtig. Neues Domizil: Alpenstrasse 4, c/o Treuhand AG Zug.

4. August 1977.
Frutim AG, in Baar, Handel mit Zitrusfrüchten und Fruchtsäften usw. (SHAB Nr. 225 vom 26. 9. 1975, S. 2609). Gemäss öffentlicher Urkunde über die ausserordentliche Generalversammlung vom 29. Juli 1977 wurden die Statuten teilweise revidiert. Die Firma lautet nun: **Roti AG (Roti SA) (Roti Inc.) (Roti Ltd.).**

4. August 1977.
Paccar AG, in Zug, Erbringung aller Arten von Dienstleistungen für nahestehende Gesellschaften usw. (SHAB Nr. 257 vom 2. 11. 1976, S. 3115). Gemäss öffentlicher Urkunde über die ausserordentliche Generalversammlung vom 26. Juli 1977 wurden die Statuten teilweise revidiert. Die publikationspflichtigen Tatsachen wurden davon nicht betroffen. Zum Generaldirektor mit Einzelunterschrift wurde ernannt: John M. Bodden, amerikanischer Staatsangehöriger, in Bellevue, Washington (USA). Zu Direktoren mit Einzelunterschrift wurden ernannt: Jack A. Chantrey, amerikanischer Staatsangehöriger, in Bellevue, Washington (USA); Hugh B. Firminger, britischer Staatsangehöriger, in Redmond, Washington (USA); Leonard A. Haba, amerikanischer Staatsangehöriger, in Mercer Island, Washington (USA), und Jack J. Jolley, amerikanischer Staatsangehöriger, in Bellevue, Washington (USA).

4. August 1977.
Muranda AG, in Zug. Gemäss öffentlicher Urkunde und Statuten vom 28. Juli 1977 besteht unter dieser Firma eine Aktiengesellschaft. Zweck: Finanzgeschäfte aller Art für eigene und fremde Rechnung sowie Vermögensverwaltung. Sie kann Liegenschaften erwerben und sich an andern Unternehmen beteiligen. Das Aktienkapital beträgt Fr. 500 000, eingeteilt in 500 Inhaberaktien zu Fr. 1000; darauf sind Fr. 100 000 einbezahlt. Mitteilungen und Einladungen an die Aktionäre erfolgen durch Veröffentlichung im Publikationsorgan der Gesellschaft, dem SHAB, oder, sofern deren Namen und Adressen bekannt sind, durch eingeschriebenen Brief. Der Verwaltungsrat besteht aus einem oder mehreren Mitgliedern. Einziges Mitglied mit Einzelunterschrift ist Hugo Spühler, von Wasterkingen, in Kirchenthurnen. Domizil: Bahnhofstrasse 28, c/o Ervin Detreköy, 6300 Zug.

4. August 1977.
Esteco AG, in Zug. Gemäss öffentlicher Urkunde und Statuten vom 2. August 1977 besteht unter dieser Firma eine Aktiengesellschaft. Zweck: Handel und Vertrieb von Maschinen und deren Bestandteile sowie von Rohstoffen. Die Gesellschaft befasst sich mit Planungen und Industrieberatungen und tritt zeitweise auch als Vermittler auf. Sie kann sich auch an anderen Unternehmungen beteiligen. Ferner Erwerb und Verwertung von Grundstücken und deren Finanzierung im In- und Ausland. Das voll einbezahlte Aktienkapital beträgt Fr. 50 000, eingeteilt in 50 Inhaberaktien zu Fr. 1000. Mitteilungen und Einladungen an die Aktionäre erfolgen durch Veröffentlichung im Publikationsorgan der Gesellschaft, dem SHAB, oder, sofern deren Namen und Adressen bekannt sind, durch eingeschriebenen Brief. Der Verwaltungsrat besteht aus einem oder mehreren Mitgliedern. Einziges Mitglied mit Einzelunterschrift ist Willy Kohler, von Zürich, in Zug. Domizil: obere Rostmatt, c/o Willy Kohler, 6300 Zug.

4. August 1977.
Baumgartner Söhne AG, in Baar. Gemäss öffentlicher Urkunde und Statuten vom 2. August 1977 besteht unter dieser Firma eine Aktiengesellschaft. Zweck: Herstellung von Brot und Backwaren. Das voll einbezahlte Aktienkapital beträgt Fr. 50 000, eingeteilt in 50 Namenaktien zu Fr. 1000. Publikationsorgan der Gesellschaft ist das SHAB. Mitteilungen und Einladungen an die Aktionäre erfolgen durch eingeschriebenen Brief an die im Aktienbuch eingetragenen Adressen. Der Verwaltungsrat besteht aus 1 oder mehreren Mitgliedern. Ihm gehören an: Hans Baumgartner, von Oberriet SG, in Baar, Präsident; Paul Baumgartner, von Oberriet SG, in Baar, und Willy Baumgartner, von Oberriet SG, in Au ZH. Sie führen Kollektivunterschrift zu zweien. Domizil: Waldhof, c/o Hans Baumgartner, 6340 Baar.

4. August 1977.
Panorama Decor AG, in Baar, Herstellung und Vertrieb von Wandschmuck usw. (SHAB Nr. 253 vom 28. 10. 1976, S. 3064). Gemäss öffentlicher Urkunde über die ausserordentliche Generalversammlung vom 26. Juli 1977 wurden die Statuten teilweise revidiert. Die publikationspflichtigen Tatsachen wurden davon nicht betroffen.

4. August 1977.
Zeila A.G., in Zug, finanzielle Beteiligung an anderen Gesellschaften usw. (SHAB Nr. 88 vom 17. 4. 1975, S. 1007). Gemäss öffentlicher Urkunde über die ausserordentliche Generalversammlung vom 29. Juli 1977 hat die Gesellschaft ihre Auflösung beschlossen. Die Liquidation wird unter der Firma **Zeila A.G in Liquidation** durchgeführt. Liquidator mit Einzelunterschrift ist Dr. Alessandro Villa, von Bellinzona, in Chiasso, Verwaltungsratspräsident. Die Unterschrift des Verwaltungsratsmitgliedes Dr. Elbio Gada ist erloschen. Liquidationsdomizil: Corso San Gottardo 33, c/o Dr. Alessandro Villa, 6830 Chiasso.

4. August 1977.
Plast-Automation AG, bisher in Zug, Herstellung und Vertrieb von Maschinen usw. (SHAB Nr. 10 vom 13. 1. 1977, S. 121). Gemäss öffentlicher Urkunde über die ausserordentliche Generalversammlung vom 29. Juli 1977 wurde der Sitz der Gesellschaft nach Cham verlegt. Die Statuten wurden entsprechend revidiert. Domizil: Riedstrasse 3 (eigene Büros), 6330 Cham.

4. August 1977.
Ferpina AG in Liq., in Zug, Beteiligung an andern Unternehmungen usw. (SHAB Nr. 306 vom 30. 12. 1976, S. 3763). Die Firma wird nach beendigter Liquidation im Handelsregister gelöscht.

4. August 1977.
Peter Stuyvesant AG, in Zug, Schutz von Fabrik- und Handelsmarken usw. (SHAB Nr. 148 vom 28. 6. 1974, S. 1786). Neues Domizil: Baarerstrasse 10, c/o Dr. Andreas Renggli.

4. August 1977.
Sanestris AG, in Zug, Erwerb und Verwaltung von dauernden Beteiligungen an andern Unternehmungen usw. (SHAB Nr. 145 vom 25. 6. 1975, S. 1755). Neues Domizil: Baarerstrasse 10, c/o Dr. Andreas Renggli.

4. August 1977.
Rupert Group Holdings AG, in Zug, anderen Handels-, Finanz- und industriellen Gesellschaften, vor allem der Genussmittelbranche usw. (SHAB Nr. 270 vom 18. 11. 1974, S. 3072). Neues Domizil: Baarerstrasse 10, c/o Dr. Andreas Renggli.

4. August 1977.
R & R Holdings Limited, in Zug, Erwerb und Verwaltung von Beteiligungen an Gesellschaften der Genussmittel-, insbesondere der Tabakbranche (SHAB Nr. 102 vom 3. 5. 1974, S. 1211). Neues Domizil: Baarerstrasse 10, c/o Dr. Andreas Renggli.

4. August 1977.
Partnership in Industry Limited, in Zug, andern Handels-, Finanz- und industriellen Gesellschaften, vor allem der Tabakbranche usw. (SHAB Nr. 187 vom 13. 8. 1974, S. 2219). Neues Domizil: Baarerstrasse 10, c/o Dr. Andreas Renggli.

4. August 1977.
Levanto Tobacco Company Ltd., in Zug, Handel mit Orient- und anderen Tabaken auf eigene und fremde Rechnung usw. (SHAB Nr. 118 vom 22. 5. 1974, S. 1418). Neues Domizil: Baarerstrasse 10, c/o Dr. Andreas Renggli.

4. August 1977.
The House of Edgeworth Incorporated, in Zug, Erwerb und Auswertung von Patenten usw. (SHAB Nr. 4 vom 7. 1. 1974, S. 35). Neues Domizil: Baarerstrasse 10, c/o Dr. Andreas Renggli.

4. August 1977.
Tobacco Research und Development Institute Limited, in Zug, Erwerb von industriellen Schutzrechten usw. (SHAB Nr. 129 vom 6. 6. 1977, S. 1852). Neues Domizil: Baarerstrasse 10, c/o Dr. Andreas Renggli.

Solothurn – Soleure – Soletta

Bureau Grenchen-Bettlach

4. August 1977.
«Hotel Csarda» Maria Swifcz, in Grenchen, Betrieb des «Hotels Csarda» (SHAB Nr. 264 vom 10. 11. 1976, S. 3227). Die Firma ist infolge Wegzuges der Inhaberin erloschen.

4. August 1977.
Franz Käser, in Grenchen. Inhaber der Firma ist Franz Käser, von Linden BE, in Lengnau BE. Metzgerei. Bielstrasse 120.

Bureau Kriegstetten

2. August 1977.
Walter Flühmann, Garage, in Obergerlafingen (SHAB Nr. 257 vom 2. 11. 1961, S. 3176). Neue Geschäftsadresse infolge Neunumerierung der Gebäude: Hauptstrasse 63.

2. August 1977.
Frieda Schärer-Küffer, «zum Kreuz», in Subingen, Wirtschaftsbetrieb (SHAB Nr. 276 vom 25. 11. 1975, S. 3129). Die Firma ist infolge Geschäftsaufgabe erloschen.

2. August 1977.
Roswitha Häfliger-Flury, in Obergerlafingen, Betrieb des Restaurants Zollhüsli (SHAB Nr. 284 vom 4. 12. 1974, S. 3240). Neue Geschäftsadresse infolge Neunumerierung: Hauptstrasse 61.

2. August 1977.
Rudolf Grether, Verlagsagentur, in Aeschi, Betrieb einer Verlagsagentur, Beteiligung an ähnlichen Unternehmen usw. (SHAB Nr. 112 vom 14. 5. 1976, S. 1380). Die Firma ist infolge Aufgabe des Geschäftes und Wegzuges des Inhabers erloschen.

2. August 1977.
Gottlieb Jäggi, in Obergerlafingen, Anzucht von und Handel mit Wald- und Baumschulpflanzen aller Art; Gartengestaltung (SHAB Nr. 268 vom 16. 11. 1965, S. 3598). Neue Geschäftsadresse infolge Neunumerierung: Hauptstrasse 27.

2. August 1977.
Walter Stampfli-Affolter, Autosattlerei und Tapeziererwerkstatt, in Zuchwil (SHAB Nr. 288 vom 8. 12. 1952, S. 2988). Die Firma ist infolge Geschäftsaufgabe und Wegzuges des Inhabers erloschen.

2. August 1977.
Karl Weyermann, in Obergerlafingen, Handel mit Milchprodukten und Lebensmitteln (SHAB Nr. 148 vom 28. 6. 1967, S. 2212). Neue Geschäftsadresse infolge Neunumerierung der Gebäude: Hauptstrasse 66.

Bureau Olten-Gösgen

3. August 1977.
Jura-Immobilien A.G. Olten, in Olten (SHAB Nr. 303 vom 30. 12. 1969, S. 2980). Präsident Hugo Brand ist aus dem Verwaltungsrat ausgeschieden; seine Unterschrift ist erloschen. Das bisherige Mitglied Dr. René Bucher ist nun Präsident des Verwaltungsrates; er führt nun Einzelunterschrift anstatt Kollektivunterschrift zu zweien. Karl Grossenbacher, dessen Prokura erloschen ist, wurde in den Verwaltungsrat gewählt; er zeichnet einzeln. Kollektivprokura zu zweien wurde erteilt an Robert Wagner, von Walliswil bei Wangen, in Hägendorf.

3. August 1977.
Devo Olten A Immobilien A.G., in Olten (SHAB Nr. 295 vom 17. 12. 1969, S. 2897). Karl Grossenbacher, dessen Prokura erloschen ist, wurde in den Verwaltungsrat gewählt; er führt Einzelunterschrift. Das bisher einzige Mitglied der Verwaltung, Dr. René Bucher, ist nun Präsident des Verwaltungsrates; er zeichnet weiterhin einzeln. Kollektivprokura zu zweien wurde erteilt an Robert Wagner, von Walliswil bei Wangen, in Hägendorf.

3. August 1977.
Devo Olten B Immobilien A.G., in Olten (SHAB Nr. 295 vom 17. 12. 1969, S. 2897). Karl Grossenbacher, dessen Prokura erloschen ist, wurde in den Verwaltungsrat gewählt; er führt Einzelunterschrift. Das bisherig einzige Mitglied der Verwaltung, Dr. René Bucher, ist nun Präsident des Verwaltungsrates; er zeichnet weiterhin einzeln. Kollektivprokura zu zweien wurde erteilt an Robert Wagner, von Walliswil bei Wangen, in Hägendorf.

3. August 1977.
Devo Olten «F» Immobilien A.G., in Olten (SHAB Nr. 295 vom 17. 12. 1969, S. 2897). Karl Grossenbacher, dessen Prokura erloschen ist, wurde in den Verwaltungsrat gewählt; er führt Einzelunterschrift. Das bisher einzige Mitglied der Verwaltung, Dr. René Bucher, ist nun Präsident des Verwaltungsrates; er zeichnet weiterhin einzeln. Kollektivprokura zu zweien wurde erteilt an Robert Wagner, von Walliswil bei Wangen, in Hägendorf.

Basel-Stadt – Bâle-Ville – Basilea-Città

Berichtigung.
Hamburger Lloyd AG, Basel, in Basel, Binnenschiffe usw. (SHAB Nr. 181 vom 5. 8. 1977, S. 2572) Aktien richtig: 6000 Namenaktien zu Fr. 500 und 4000 Inhaberaktien zu Fr. 500.

2. August 1977.
Theresia Stauffer, in Riehen, Cigarren usw. (SHAB Nr. 147 vom 27. 6. 1958, S. 1750). Firma infolge Geschäftsaufgabe erloschen.

2. August 1977.
Metzger & Riehner Transport AG, in Basel (SHAB Nr. 59 vom 11. 3. 1977, S. 810). Prokura Robert Ehrismann erloschen. Prokura zu zweien neu: Johann Grüter, von Ruswil, in Allschwil.

3. August 1977.
Neroba-Versand E. Neuhauser, in Basel, Haushaltartikel usw. (SHAB Nr. 147 vom 26. 6. 1968, S. 1387). Firma infolge Geschäftsaufgabe erloschen.

3. August 1977.
L. Marantelli, in Basel, Weine usw. (SHAB Nr. 304 vom 29. 12. 1954, S. 3342). Firma infolge Todes des Inhabers erloschen.

3. August 1977.
Flugschule Basel AG, in Basel (SHAB Nr. 161 vom 13. 7. 1976, S. 1992). Aus Verwaltungsrat ausgeschieden: Eric Müller, Vizepräsident, und Dr. Hans Bächler. Unterschriften erloschen. Unterschrift Paul Kurrus, Zeichnungsberechtigter, sowie Prokura Christian Schweizer erloschen. Verwaltungsratsmitglieder mit Unterschrift zu zweien neu: Percy Egli, von Wald ZH und Basel, in Basel, und Bruno Mazzotti, von Basel, in Riehen. Anton Kofmel, bisher Verwaltungsratsmitglied, zeichnet nun als Verwaltungsratsvizepräsident zu zweien. Hugo Hofmann, bisher Verwaltungsratsmitglied, zeichnet nun als Verwaltungsratsdelegierter zu zweien.

3. August 1977.
Paul Mayer, in Basel, elektrische Apparate usw. (SHAB Nr. 248 vom 23. 10. 1974, S. 2825). Prokura Claudine Hegedić erloschen.

3. August 1977.
Reca AG, in Basel, Liegenschaften usw. (SHAB Nr. 303 vom 28. 12. 1971, S. 3119). Unterschrift Dr. Felix B. Rogner, Direktor, erloschen.

3. August 1977.
Cinéma Palermo Immobilien AG, in Basel (SHAB Nr. 303 vom 28. 12. 1971, S. 3119). Unterschrift Dr. Felix B. Rogner, Direktor, erloschen.

3. August 1977.
Film- und Kinematographen AG, in Basel (SHAB Nr. 139 vom 16. 6. 1972, S. 1574). Unterschrift Dr. Felix B. Rogner, Direktor, erloschen.

3. August 1977.
Société Internationale de Placements, in Basel, Aktiengesellschaft, Anlagefonds usw. (SHAB Nr. 120 vom 25. 5. 1977, S. 1720). Domizil nun: Elisabethenstrasse 41.

3. August 1977.
St. Albantor AG, in Basel, Grundstücke (SHAB Nr. 251 vom 26. 10. 1976, S. 3032)
Immobiliengesellschaft Immosip AG, in Basel (SHAB Nr. 251 vom 26. 10. 1976, S. 3032)
Klingentalhof AG, in Basel, Grundstücke (SHAB Nr. 293 vom 14. 12. 1976, S. 3569)
Holbein Immobilien AG, in Basel (SHAB Nr. 251 vom 26. 10. 1976, S. 3032)
Holeestrasse 95 AG, in Basel, Grundstücke (SHAB Nr. 293 vom 14. 12. 1976, S. 3569)
Holbeinplatz AG, in Basel, Grundstücke (SHAB Nr. 251 vom 26. 10. 1976, S. 3032)
Immobiliengesellschaft Basilinova AG, in Basel (SHAB Nr. 251 vom 26. 10. 1976, S. 3032)
Immobiliengesellschaft Basilicasa AG, in Basel (SHAB Nr. 251 vom 26. 10. 1976, S. 3032)
Kastel AG, in Basel, Grundstücke (SHAB Nr. 251 vom 26. 10. 1976, S. 3032)
Haus zum Gold AG, in Basel, Grundstücke (SHAB Nr. 251 vom 26. 10. 1976, S. 3032)
Dittinger-Haus AG, in Basel, Grundstücke (SHAB Nr. 251 vom 26. 10. 1976, S. 3032)

Domizil nun: Elisabethenstrasse 41, bei Société Internationale de Placements.

3. August 1977.
Eduard Bohnenblust, in Basel, Restaurant (SHAB Nr. 238 vom 11. 10. 1957, S. 2679). Domizil nun: St. Alban-Vorstadt 60.

3. August 1977.
Multisound AG, in Basel, Ton- und Bildträger usw. (SHAB Nr. 272 vom 20. 11. 1974, S. 3101). In der Generalversammlung vom 12. 7. 1977 wurde aufgrund des Vertrages vom 12. 7. 1977 die Fusion mit der «Record Service AG», in Pratteln, beschlossen. Danach übernimmt die «Record Service AG» sämtliche Aktiven und Passiven der «Multisound AG» nach Massgabe von Art. 748 OR und aufgrund der Bilanz per 31. 12. 1976. Die «Multisound AG» ist infolgedessen aufgelöst.

3. August 1977.
Prouvost Lefebvre SA Bâle, in Basel, Rohwolle usw. (SHAB Nr. 179 vom 3. 8. 1977, S. 2547). Verwaltungsratsmitglied mit Unterschrift zu zweien neu: René Schaad, welcher weiterhin auch als stellvertretender Direktor zu zweien zeichnet.

3. August 1977.
Trade Arbed (Schweiz) AG, in Basel, metallurgische Produkte usw. (SHAB Nr. 287 vom 7. 12. 1976, S. 3502). Aus Verwaltungsrat ausgeschieden: Dr. Hans Staehelin. Unterschrift erloschen. Dr. Otto Hengartner, bisher Verwaltungsratsmitglied und Direktor, zeichnet nun als Verwaltungsratsmitglied zu zweien. Verwaltungsratsmitglied mit Unterschrift zu zweien neu: Dr. Andreas Staehelin, von und in Basel. René Schär, bisher stellvertretender Direktor, zeichnet nun als Direktor zu zweien.

3. August 1977.
Rexor-Vertrieb, R. Ulbrich, in Basel, Waren aller Art (SHAB Nr. 35 vom 12. 2. 1968, S. 306). Firma infolge Sitzverlegung nach Mühlethal AG (SHAB Nr. 174 vom 28. 7. 1977, S. 2481) im Handelsregister Basel-Stadt von Amtes wegen gelöscht.

3. August 1977.
Wohngenossenschaft Luftmatt, in Basel (SHAB Nr. 191 vom 18. 8. 1975, S. 2262). Domizil nun: St. Jakobs-Strasse 105, bei Walter Lieberherr. Aus Verwaltung ausgeschieden: Werner Meier-Fleury, Präsident; Unterschrift erloschen. Walter Lieberherr, bisher Verwaltungsvizepräsident, zeichnet nun als Verwaltungspräsident zu zweien. Unterschrift zu zweien neu: Rudolf Wächter, von und in Basel, bisher Verwaltungsmitglied, nun Verwaltungsvizepräsident.

3. August 1977.
Kombiverkehr Agentur Basel, D. Bader, in Basel, Erlenstrasse 15, Einzelfirma (Neueintragung). Inhaberin: Doris Bader, von und in Basel. Einzelprokura: Peter Bader, von und in Basel, und Albert Gangwisch, deutscher Staatsangehöriger, in Lörrach (D). Internationale Warentransporte, insbesondere Zufuhren zur und Abfuhren von der Bahn, sowie Vermittlung von Warentransporten.

Basel-Landschaft – Bâle-Campagne – Basilea-Campagna

4. August 1977.
Radio Tudor 62 Fischer, in Reinach BL. Inhaber dieser Einzelfirma ist Markus Fischer, von Basel und Dottikon, in Reinach BL. Verkauf und Druck von Journalblocks, Logbücher, QSL-Karten für Funker. Thiersteinerstrasse 6.

4. August 1977.
Peter Burkhalter, in Frenkendorf. Inhaber dieser Einzelfirma ist Peter Burkhalter, von Langnau i. E. BE, in Frenkendorf. Marketingberatung, Verkauf von medizinischen Produkten. Steinlerweg 9a.

4. August 1977.
FSG-Fernseh-System-Gesellschaft Mader & Cie., in Birsfelden, Kommanditgesellschaft (SHAB Nr. 86 vom 15. 4. 1975, S. 980). Auflösung: 30. Juli 1977. Liquidation beendet. Firma erloschen.

4. August 1977.
Balamundi (Suisse) SA, in Aesch BL, Tapeten, Wand- und Bodenbeläge usw. (SHAB Nr. 258 vom 3. 11. 1976, S. 3136). Aus dem Verwaltungsrat ausgeschieden: Marc Assa, Präsident, und Eric Raoul Oppler. Unterschriften, bei Eric Raoul Oppler auch als Direktor, erloschen. Pierre Folliet, nun Prof. Pierre Folliet, bisher Mitglied, zeichnet nun als Verwaltungsratspräsident kollektiv zu zweien. Verwaltungsratsmitglieder neu: Alfred Ancion, belgischer Staatsangehöriger, in Brüssel (B), Vizepräsident; Roger Wyckmans, belgischer Staatsangehöriger, in Brüssel (B), beide mit Kollektivunterschrift zu zweien, jedoch nur mit dem Präsidenten des Verwaltungsrates; Hansrudolf Schneider, von Reinach BL, in Pfeffingen, und Rolf Müller, von Wiliberg AG, in Allschwil, beide ohne Unterschrift. Direktoren neu: Carlo Hirt, dessen Prokura erloschen ist, und Anton von Felten, von Niedererlinsbach SO, in Reinach BL, dieser zugleich Sekretär des Verwaltungsrates, ohne demselben anzugehören. Sie zeichnen kollektiv zu zweien. Unterschrift Victor Kriesi, Direktor, erloschen.

4. August 1977.
Acifer Dreispitz AG, in Münchenstein, Eisen, Eisenwaren und verwandte Produkte usw. (SHAB Nr. 126 vom 2. 6. 1977, S. 1809). Unterschrift Mario Cristofoli, Vizedirektor, erloschen. Kollektivprokura zu zweien neu: Peter Hintermann, von und in Riehen.

4. August 1977.
Balis AG, in Muttenz, Bahnhofstrasse 48, neue Aktiengesellschaft. Datum der Statuten: 2. August 1977. Zweck: Grosshandel mit Waren aller Art, insbesondere mit Stahl, Chemikalien und Maschinen. Durchführung von Finanzierungen. Die Gesellschaft kann Grundstücke und Immaterialgüterrechte erwerben, verwalten und veräussern und sich an andern Unternehmen beteiligen. Grundkapital: Fr. 300 000, voll liberiert, 300 Namenaktien zu Fr. 1000. Mitteilungen an die Aktionäre: eingeschriebener Brief. Publikationsorgan: SHAB. Verwaltungsrat: 1 oder mehr Mitglieder. Ihm gehören an: Dr. Rudolf Walter Seidel, deutscher Staatsangehöriger, in Basel, Präsident; Dr. Michael Paul Theurillat, von Epauvillers, in Basel, und Werner Börlin, von Bubendorf, in Seltisberg, alle mit Kollektivunterschrift zu zweien.

4. August 1977.
Rena Büro für temporäre Arbeit AG, in Lausen, Einsatz von temporärem Personal als Arbeitskräfte usw. (SHAB Nr. 113 vom 16. 5. 1977, S. 1603). Aus dem Verwaltungsrat ausgeschieden: Renate Schepperle-Riegert. Unterschrift erloschen. Walter Schepperle ist nun einziger Verwaltungsrat und zeichnet wie bisher einzeln weiterhin auch als Geschäftsführer.

4. August 1977.
Intra-Schuh AG, in Gelterkinden, Schuhe sowie Leder- und Gummiwaren usw. (SHAB Nr. 106 vom 8. 5. 1974, S. 1264). Statutenänderung: 29. 7. 1977. Erhöhung des Aktienkapitals von Fr. 200 000 um Fr. 200 000 auf Fr. 400 000 durch Ausgabe von 200 voll einbezahlten Inhaberaktien zu Fr. 1000. Aktienkapital neu: Fr. 400 000, voll einbezahlt, 400 Inhaberaktien zu Fr. 1000.

4. August 1977.
Rovo Wohntextil und Reinigungs AG, in Reinach BL, Binningerstrasse 24, neue Aktiengesellschaft. Datum der Statuten: 29. Juli 1977. Zweck: Kauf und Verkauf von Inneneinrichtungs-Artikeln, insbesondere Teppichen und Vorhängen, und die damit verbundene Servicelcistung sowie die Reinigung von Wohntextilien. Die Gesellschaft kann sich auch an Unternehmungen beteiligen, Liegenschaften erwerben, belasten oder veräussern. Aktienkapital: Fr. 50 000, liberiert mit Fr. 20 000, 50 Namenaktien zu Fr. 1000. Mitteilungen an die Aktionäre: eingeschriebener Brief. Publikationsorgan: SHAB. Verwaltungsrat: 1 oder mehr Mitglieder. Einziger Verwaltungsrat mit Einzelunterschrift: Dr. Hermann Bucher, von Bern und Meikirch BE, in Therwil.

Schaffhausen – Schaffhouse – Sciaffusa

4. August 1977.
Schneider AG Hallau, in Hallau, Ausführung von Electric-System-Steuerungen usw. (SHAB Nr. 302 vom 24. 12. 1976, S. 3701). Hans-Uli Lohrer, dessen Unterschrift erloschen ist, und Anita Lohrer sind aus dem Verwaltungsrat ausgeschieden. Neu gehören dem Verwaltungsrat ohne Unterschrift an: Istvan Mikuleczky und Anneliese Mikuleczky, beide von und in Zürich. Rolf Schneider, Präsident des Verwaltungsrates, führt jetzt Einzelunterschrift.

4. August 1977.
Bachmann AG Beringen, in Beringen, Bearbeitung von Metall sowie die Fabrikation von und der Handel mit Maschinen usw. (SHAB Nr. 47 vom 25. 2. 1977, S. 635). Adolf Streiff, Prokurist, wohnt nun in Neuhausen am Rheinfall.

4. August 1977.
Angestellten-Pensionskasse der Georg Fischer Aktiengesellschaft, in Schaffhausen (SHAB Nr. 300 vom 23. 12. 1974, S. 3426), Genossenschaft. Dr. Hans Weber, Vizepräsident, ist aus dem Vorstand ausgeschieden; seine Unterschrift ist erloschen. Neu wurde als Vizepräsident mit Kollektivunterschrift zu zweien in den Vorstand gewählt: Manfred Weigele, von Steckborn, in Flurlingen.

Appenzell A. Rh. – Appenzell Rh.-Ext. – Appenzello Esterno

4. August 1977.
Oscar Weber A.G., Zweignicderlassung in Herisau, Betrieb von Warenhäusern (SHAB Nr. 46 vom 24. 2. 1977, S. 621), mit Hauptsitz in Zürich. Emil Ribi, von Ermatingen, in Bergdietikon, wurde zum Prokuristen mit Kollektivunterschrift zu zweien mit einem zeichnungsberechtigten Verwaltungsrat, Direktor oder Vizedirektor ernannt.

St. Gallen – Saint-Gall – San Gallo

4. August 1977.
De Zanet-Immobilien AG, Uznach, in Uznach. Unter dieser Firma besteht aufgrund der Statuten vom 14. Juli 1977 eine Aktiengesellschaft. Zweck: Erwerb, Belastung oder Veräusserung sowie Verwaltung von Liegenschaften und andern Vermögenswerten. Sie kann sich an andern Unternehmen beteiligen. Voll liberiertes Grundkapital Fr. 150 000, eingeteilt in 150 Namenaktien zu Fr. 1000. Die Gesellschaft übernimmt von der «P. De Zanet & Co. AG, Uznach», in Uznach, gemäss öffentlich beurkundetem Kaufvertrag des Grundbuchamtes Uznach, vom 13. Juli 1977 die Grundstücke Nr. 635 und 467 an der Grynaustrasse, zum Preise von Fr. 300 000, unter Übernahme der Grundpfandschulden von Fr. 100 000. Vom Restkaufpreis von Fr. 200 000 werden Fr. 150 000 an das Grundkapital angerechnet. Im weitern übernimmt die Gesellschaft gemäss öffentlich beurkundetem Kaufvertrag des Grundbuchamtes Schänis vom 14. Juli 1977 das Grundstück Nr. 205 zum Preise von Fr. 200 000. Publikationsorgan: SHAB. Verwaltungsrat: 1 oder mehrere Mitglieder. Ihm gehören an: Lory De Zanet, von Eggersriet, in Uznach, Präsidentin, mit Einzelunterschrift; Peter Frei, von Oberhof AG, in Jona, mit Einzelprokura; und Romana De Zanet, von Eggersriet, in Uznach, ohne Unterschrift. Geschäftsadresse: Grynaustrasse, bei P. De Zanet & Co. AG, Uznach, 8730 Uznach.

4. August 1977.
Oscar Weber AG., Zweigniederlassung in St. Gallen, Betrieb von Warenhäusern usw. (SHAB Nr. 51 vom 2. 3. 1977, S. 697), mit Hauptsitz in Zürich. Kollektivunterschrift zu zweien wurde erteilt an Emil Ribi, von Ermatingen, in Bergdietikon. Die Prokuristen zeichnen nicht unter sich.

4. August 1977.
Bochsler & Wietlisbach AG St. Gallen, in St. Gallen, Handel mit Frischgemüse en gros und en détail, usw. (SHAB Nr. 60 vom 12. 3. 1976, S. 697). Neue Geschäftsadresse: Schwertgasse 11, 9000 St. Gallen.

4. August 1977.
Braunviehzuchtgenossenschaft St. Peterzell-Dicken, in St. Peterzell (SHAB Nr. 171 vom 25. 7. 1967, S. 2532). Hans Frei, Präsident, ist aus dem Vorstand ausgeschieden; seine Unterschrift ist erloschen. Das Vorstandsmitglied Paul Näf, von Mogelsberg, in Wald-Schönengrund, Gemeinde St. Peterzell, ist nun Präsident. Präsident oder Vizepräsident zeichnet kollektiv zu zweien mit Aktuar oder Kassier.

4. August 1977.
Vereinigung Curling-Halle Lerchenfeld, in St. Gallen, Verein (SHAB Nr. 106 vom 8. 5. 1974, S. 1264). Die Unterschriften der Vorstandsmitglieder Fred Hummler, Präsident; Trudy Fröhlich, Kassierin, und Louis Mauret, Betriebsleiter, sind erloschen. Neu wurden in den Vorstand gewählt: Theo Briner, von Zürich und Bassersdorf, in Arbon, Präsident; Olli Weber, von Obcruzwil, Kassierin; Heinz Bernet, von Gommiswald, Sekretär, und Werner Eugster, von Trogen, Betriebsleiter, alle drei in St. Gallen. Präsident, Kassier, Sekretär und Betriebsleiter zeichnen kollektiv zu zweien. Neue Geschäftsadresse: Burggraben 27, bei Walter Weber.

4. August 1977.
Ernst & Signer, in St. Gallen, Handel mit Bijouterieartikeln; Kollektivgesellschaft (SHAB Nr. 29 vom 5. 2. 1975, S. 320). Diese Gesellschaft hat sich infolge Ausscheidens des Gesellschafters Hans Signer aufgelöst. Das Geschäft wird vom verbleibenden Gesellschafter Robert Ernst, von Beromünster, in St. Gallen, als Einzelfirma im Sinne von Art. 579 OR weitergeführt. Die Firma lautet nun **Création Ernst, Bijouterie im Multishop** und die Geschäftsnatur: Handel mit sowie Herstellung von Bijouterieartikeln.

4. August 1977.
Hofmann Walter Medel Medizin-Elektronik, in Brunnadern. Inhaber der Firma ist Walter Hofmann, von Worb BE, in Brunnadern. Handel mit elektronischen Geräten für die Medizin. Steig, 9125 Brunnadern.

4. August 1977.
Käserei Rutz Peter, in Arnegg, Gemeinde Gossau. Inhaber der Firma ist Peter Rutz, von Wildhaus, in Arnegg, Gemeinde Gossau. Käserei. Bischofszellerstrasse 303, 9212 Arnegg.

4. August 1977.
Kurt Pfefferkorn, in Ebnat-Kappel. Inhaber der Firma ist Kurt Pfefferkorn, von St. Gallen, in Ebnat-Kappel. Vertrieb und Montage von Arizona Pool-Schwimmbädern und -Saunas. Hüttisbühl, 9642 Ebnat-Kappel.

4. August 1977.
Hans Hug, in Arnegg, Gemeinde Gossau, Käserei mit Schweinemast (SHAB Nr. 115 vom 21. 5. 1975, S. 1384). Diese Firma ist infolge Aufgabe des Geschäftes erloschen.

Graubünden – Grisons – Grigioni

4 agosto 1977.
Itagold A.G., in Coira, partecipazioni, ecc. (FUSC del 7. 3. 1973, Nº 55, p. 626). Atto pubblico del 2. 8. 1977. Scioglimento della società. Liquidazione sotto la ragione sociale **Itagold A.G. in liquidazione** dalla liquidatrice unica: Fidinam S.A. Fiduciaria di Investimenti e Amministrazioni, in Lugano. Le firme di Tito Tettamanti, presidente, e di Dr Diego Lissi, sono estinte. Recapito di liquidazione: c/o Fidinam S.A., via Pioda 14, 6900 Lugano.

4. August 1977.
Kalota AG, in Chur, Handel mit Waren aller Art usw. (SHAB Nr. 292 vom 13. 12. 1976, S. 3556). Erich Züllig ist aus dem Verwaltungsrat ausgeschieden; seine Unterschrift ist erloschen. Neues einziges Mitglied mit Einzelunterschrift ist Sergio Foglia, von Castagnola, in Cham.

4 agosto 1977.
Bipova Holding S.A., in Mesocco, partecipazioni, ecc., società anonima sciolta e liquidata (FUSC del 17. 3. 1977, Nº 64, p. 880). La società è cancellata, avendo le autorità fiscali federali e cantonali dato il loro consenso.

4 agosto 1977.
Gennaro S.A., in liquidazione, in San Vittore, partecipazioni, ecc., società sciolta (FUSC del 3. 5. 1977, Nº 102, p. 1429)
Gigaro S.A. in liquidazione, in San Vittore, partecipazioni, ecc., società sciolta (FUSC del 16. 5. 1977, Nº 113, p. 1604)
Gleida S.A. in liquidazione, in San Vittore, partecipazioni, ecc., società sciolta (FUSC del 10. 6. 1977, Nº 133, p. 1914)
Iguana S.A. in liquidazione, in San Vittore, partecipazioni, ecc., società sciolta (FUSC del 16. 5. 1977, Nº 113, p. 1604)
Kornak S.A. in liquidazione, in San Vittore, partecipazioni, ecc., società sciolta (FUSC del 3. 3. 1977, Nº 52, p. 708)
Limantria S.A. in liquidazione, in San Vittore, partecipazioni, ecc., società sciolta (FUSC del 23. 5. 1977, Nº 118, p. 1682)
Linaiola S.A. in liquidazione, in San Vittore, partecipazioni, ecc., società sciolta (FUSC del 3. 3. 1977, Nº 52, p. 708)
Luzolo S.A. in liquidazione, in San Vittore, partecipazioni, ecc., società sciolta (FUSC del 13. 5. 1977, Nº 111, p. 1573)
Maqueda S.A. in liquidazione, in San Vittore, partecipazioni, ecc., società sciolta (FUSC del 31. 3. 1977, Nº 76, p. 1045).
Mesquite S.A. in liquidazione, in San Vittore, partecipazioni, ecc., società sciolta (FUSC del 9. 5. 1977, Nº 107, p. 1508)
Mironova S.A. in liquidazione, in San Vittore, partecipazioni, ecc., società sciolta (FUSC del 23. 3. 1977, Nº 69, p. 952)

Le liquidazioni sono terminate. Radiazioni sospese mancando i consentimenti delle autorità fiscali.

4. August 1977.
Albino AG. in Liquidation, in Chur, Beteiligungen usw., aufgelöste Gesellschaft (SHAB Nr. 68 vom 22. 3. 1977, S. 936)
Gemeba A.G. in Liquidation, in Chur, Beteiligungen usw., aufgelöste Gesellschaft (SHAB Nr. 69 vom 23. 3. 1977, S. 951)
Finagena AG, in Liquidation, in San Vittore, Beteiligungen usw., aufgelöste Gesellschaft (SHAB Nr. 69 vom 23. 3. 1977, S. 591)

Die Liquidationen sind durchgeführt. Löschungen aufgeschoben mangels Zustimmungen der eidgenössischen und kantonalen Steuerverwaltungen.

4 agosto 1977.
Catalpar S.A. in liquidazione, in Coira, partecipazioni, ecc., società sciolta e liquidata (FUSC del 12. 7. 1977, Nº 160, p. 2292). La società è cancellata, avendo le autorità fiscali federali e cantonali dato il loro consenso.

4. August 1977.
Alpina Treuhand, Finanz und Immobilien AG, in Flims (SHAB Nr. 96 vom 26. 4. 1977, S. 1328). Statuten am 4. 8. 1977 revidiert: Erhöhung des Aktienkapitals von Fr. 300 000 auf Fr. 450 000 durch Ausgabe von 150 Inhaberaktien zu Fr. 1000, voll liberiert. Neues Aktienkapital: Fr. 450 000, eingeteilt in 450 Inhaberaktien zu Fr. 1000; voll liberiert. Herbert P. Löwe und Marta Löwe-Casutt wohnen nun in Falera.

Aargau – Argovie – Argovia

4. August 1977.
Hans Bopp, in Baden, Linoleum- und Gummiböden usw. (SHAB Nr. 296 vom 18. 12. 1933, S. 2984). Firma infolge Todes des Inhabers erloschen.

4. August 1977.
Inter Display AG, in Baden, Warenpräsentation-Werbung usw. (SHAB Nr. 164 vom 17. 7. 1975, S. 1975). Unterschrift Alfredo Biffi erloschen.

4. August 1977.
Bertani Treuhand, in Döttingen (SHAB Nr. 16 vom 20. 1. 1966, S. 203). Firma infolge Todes des Inhabers erloschen.

4. August 1977.
Seiter zum Pfauen, in Ennetbaden, Restaurant und Gasthof zum Pfauen (SHAB Nr. 163 vom 15. 7. 1933, S. 1734). Die Firma wird infolge Geschäftsaufgabe und Wegzuges der Inhaberin gemäss Art. 68 Abs. 1 HRV gelöscht.

4. August 1977.
Füglister's Bade Norm, in Remetschwil, Busslingen, Hübelrebe 281. Firmainhaber ist Kurt Füglister, von Spreitenbach, in Remetschwil-Busslingen. Vorfabrizierte Bade- und Duschanlagen, keramische Wand- und Bodenbeläge.

4. August 1977.
Labor Tho H. O. Thoni, in Wettingen, Aeschstrasse 86. Firmainhaber ist Hugo O. Thoni, von Oberburg, in Wettingen. Labor für Chemie und Fotografie in der Elektronik.

4. August 1977.
Werner Märki, in Baden, Scilerei usw. (SHAB Nr. 258 vom 3. 11. 1949, S. 2856). Firma infolge Geschäftsaufgabe erloschen.

4. August 1977.
Salvatore Petricciolla, in Suhr, Birnenweg 5. Firmainhaber ist Salvatore Petricciolla, italienischer Staatsangehöriger, in Suhr. Import und Export von sowie Handel mit Lederwaren.

Thurgau – Thurgovie – Turgovia

4. August 1977.
Oscar Weber A.G., Zweigniederlassung in Arbon, Betrieb von Warenhäusern (SHAB Nr. 51 vom 2. 3. 1977, S. 698), mit Hauptsitz in Zürich. An Erni Ribi, von Ermatingen, in Berg-Dietikon, wurde Kollektivprokura zu zweien erteilt.

4. August 1977.
Holms Fabriken-Generalagentur Bruno Walser, in Tägerwilen (SHAB Nr. 117 vom 21. 5. 1974, S. 1401). Die Firma ist infolge Aufgabe des Geschäftes erloschen.

Tessin – Tessin – Ticino

Ufficio di Biasca

4 agosto 1977.
Valimeost 2 S.A., in Biasca, genio civile, ecc. (FUSC del 25. 8. 1976, Nº 198, p. 2440). Il consiglio di amministrazione è composto da: Alfredo Giovannini, già amministratore unico, ora presidente; Rosolino Bellotti, cittadino italiano, in Giornico; Marino Vanetti, da e in Iragna. Il diritto di firma individuale di Alfredo Giovannini è estinto. La società sara d'ora in poi vincolata dalla firma collettiva a due degli amministratori.
4 agosto 1977.
Termoglass S.A., in Biasca, fabbricazione e commercio di vetro, ecc. (FUSC del 11. 7. 1973, Nº 159, p. 1967). Bruno Legobbe, deceduto, non è più amministratore unico e il suo diritto di firma è estinto. Nuovo amministratore unico, con diritto di firma individuale, è Erto Paglia, da Morbio Superiore, in Faido.

Ufficio di Lugano

4 agosto 1977.
Interkodes S.A., in Lugano. Società anonima con attonotarile e statuto dell'11. 7. 1977 e 4. 8. 1977. Scopo. la compera, la vendita, l'importazione e l'esportazione di prodotti industriali in esclusiva connessi all'arredamento ed all'edilizia in genere. La società potrà inoltre compiere operazioni fiduciarie. Essa potrà partecipare sotto qualunque forma ad imprese similari. Capitale: fr. 50 000, diviso in 50 azioni al portatore da fr. 1000 cadauna, interamente liberato. Pubblicazioni. FUSC. Comunicazioni e convocazioni: agli azionisti, se noti, per lettera raccomandata. Amministrazione: 1 o più membri, amministratore unico con firma individuale è: Paolo Merlo, da Russo, in Lugano. Recapito: via Maderno 10, c/o Paolo Merlo.
4 agosto 1977.
Origlio Country Club S.A., in Origlio, vendita e gestione di immobili, ecc. (FUSC del 19. 7. 1977, Nº 166, p. 2373). Arturo Scalvini, da Bienne, in Massagno, è stato nominato direttore con firma collettiva a due con un membro del consiglio d'amministrazione.
4 agosto 1977.
Agenzia Investigativa Secret-Service di Sebastiano Barchi, in Gravesano (FUSC del 18. 6. 1975, Nº 139, p. 1685). La ditta viene trasferita a Lugano. Recapito: via Monte Ceneri 26.
4 agosto 1977.
Aldo Pessina, in Lugano, agenzia d'assicurazioni, ecc. (FUSC del 19. 1. 1977, Nº 15, p. 190). La firma di Renato Chollet, procuratore, è estinta. Nuova procuratrice con firma individuale è: Annamaria Ardizzi, di nazionalità italiana, in Lugano.
4 agosto 1977.
Gimas di Alessandro Clessi, in Savosa, impianti montapanna, ecc. (FUSC del 10. 6. 1975, Nº 132, p. 1591). La ditta viene trasferita a Massagno. Recapito: via Motta 60a.

4 agosto 1977.
Salm-Bruggmann G. e Co., in Lugano, vendita di calze, ecc., società in nome collettivo (FUSC del 5. 9. 1972, Nº 208, p. 2335). La società è sciolta dal 30 giugno 1977. Essendo la liquidazione terminata questa ragione sociale è cancellata.

4 agosto 1977.
Noceta S.A. in liquidazione, in Lugano, partecipazione a imprese, ecc. (FUSC del 16. 2. 1977, Nº 39, p. 525). Questa ragione sociale è cancellata, avendo l'autorità fiscale cantonale dato il suo consenso.

4 agosto 1977.
Soriano S.A., in Lugano, immobili, ecc. (FUSC del 17. 12. 1974, Nº 295, p. 3372). In scioglimento: 7 aprile 1977. Essendo la liquidazione terminata, questa ragione sociale è cancellata.

4 agosto 1977.
Soprogec SA, in Lugano, beni di grande consumo, ecc. (FUSC del 27. 4. 1976, Nº 97, p. 1143). In scioglimento: 8 marzo 1977. Essendo la liquidazione terminata, questa ragione sociale è cancellata.

4 agosto 1977.
Tessinfid S.A., in Lugano, partecipazione a società, ecc. (FUSC del 28. 3. 1974, Nº 73, p. 845)
Adelfia S.A., in Lugano, partecipazione a società, ecc. (FUSC del 3. 7. 1973, Nº 152, p. 1889)

In scioglimento: 1. 4. 1977. Essendo la liquidazione terminata, queste ragioni sociali sono cancellate.

4 agosto 1977.
Taimen Holding S.A., in Lugano, partecipazione, ecc. (FUSC del 30. 10. 1967, Nº 254, p. 3593)
Marerogia S.A., in Lugano, immobili, ecc. (FUSC del 19. 5. 1972, Nº 116, p. 1288).

In scioglimento: 15. 2. 1977. Essendo la liquidazione terminata, queste ragioni sociali sono cancellate.

4 agosto 1977.
Vencor Gestioni S.A. in liquidazione, in Lugano, affari finanziari, ecc. (FUSC del 6. 12. 1976, Nº 286, p. 3493)
Fiduval A.G. in liquidazione, in Lugano, partecipazione a società, ecc. (FUSC del 28. 2. 1977, Nº 49, p. 661)
Giofin Investment S.A. in liquidazione, in Lugano, operazioni fiduciarie, ecc. (FUSC dell'11. 3. 1977, Nº 59, p. 812)
Zanedra S.A. in liquidazione, in Lugano, partecipazione a società, ecc. (FUSC del 21. 2. 1977, Nº 43, p. 575).

Essendo la liquidazione terminata, queste ragioni sociali sono cancellate.

4 agosto 1977.
Trimar S.A., in Lugano, partecipazione a imprese, ecc. (FUSC del 17. 11. 1976, Nº 270, p. 3307). In scioglimento: 2. 2. 1977. Secondo gli interessati la liquidazione è terminata, ma la cancellazione non può essere effettuata mancando il consenso dell'amministrazione fiscale cantonale.

4 agosto 1977.
Caky S.A., in Lugano, immobili, ecc. (FUSC del 1. 5. 1968, Nº 101, p. 931). In scioglimento: 28. 1. 1977. Secondo gli interessati la liquidazione è terminata, ma la cancellazione non può essere effettuata mancando il consenso dell'amministrazione fiscale cantonale.

4 agosto 1977.
Eulaw S.A., in Lugano, consulenza legale, ecc. (FUSC del 25. 11. 1975, Nº 276, p. 3131). In scioglimento: 20. 1. 1977. Secondo gli interessati la liquidazione è terminata, ma la cancellazione non può essere effettuata mancando il consenso dell'amministrazione fiscale cantonale.

4 agosto 1977.
Finsa Holding S.A., in Lugano, partecipazione, ecc. (FUSC del 10. 7. 1962, Nº 158, p. 2005). In scioglimento: 8. 1. 1977. Secondo gli interessati la liquidazione è terminata, ma la cancellazione non può essere effettuata mancando il consenso dell'amministrazione fiscale federale e cantonale.

4 agosto 1977.
Matalbo S.A., in Lugano, partecipazione, ecc. (FUSC del 18. 3. 1975, Nº 64, p. 722). In scioglimento: 11. 2. 1977. Secondo gli interessati la liquidazione è terminata, ma la cancellazione non può essere effettuata mancando il consenso dell'amministrazione fiscale federale.

4 agosto 1977.
Castelest Holding S.A., in Lugano, partecipazioni finanziarie, ecc. (FUSC dell'8. 9. 1974, Nº 218, p. 2532). Con verbale notarile dell'assemblea generale straordinaria del 3 agosto 1977, la società ha deciso di modificare la ragione sociale in **Castelest Finanziaria S.A.** e di aumentare il capitale sociale da fr. 50 000 a fr. 600 000, mediante l'emissione di 550 nuove azioni al portatore da fr. 1000 cadauna, interamente liberate. Lo statuto è stato modificato di conseguenza. Il capitale sociale è ora di fr. 600 000, diviso in 600 azioni al portatore da fr. 1000 cadauna, interamente liberato.

Distretto di Mendrisio

4 agosto 1977.
La Téméraire S.A. Holding, in Mendrisio, la partecipazione a società ed imprese commerciali, ecc. (FUSC del 27. 1. 1962, Nº 147, p. 1882). Con decisione assembleare del 2 agosto 1977 la società ha deciso il suo scioglimento. Essa non sussisterà più che per la sua liquidazione che verrà fatta sotto la ragione sociale **La Téméraire S.A. Holding in liquidazione.** Unico liquidatore è il precedente amministratore unico Ercole Doninelli, ora in Meride, con firma individuale. Recapito della società in liquidazione: c/o Floriana Bremer, Largo Soldini 2, 6850 Mendrisio.

4 agosto 1977.
Acquafresca Editrice S.A., precedentemente in Lugano (FUSC del 9. 12. 1975, Nº 288, p. 3280). Con decisione assembleare dell'11 luglio 1977 la società ha deciso di trasferire la sua sede sociale a Chiasso. Gli statuti sono stati modificati di conseguenza. Scopo: l'editoria e la pubblicazione di libri, periodici, cataloghi, la diffusione e realizzazione degli stessi. L'acquisto di beni di qualsiasi natura in via fiduciaria per conto di terzi, l'assunzione di rappresentanze di ditte del settore editoriale, come pure la partecipazione finanziaria ad altre società. Gli statuti originali sono in data 26 novembre 1975. Capitale: fr. 50 000, suddiviso in 50 azioni al portatore da fr. 1000 cadauna, interamente liberate. Pubblicazioni: FUSC, Foglio Ufficiale del Cantone Ticino e agli azionisti, se noti, per lettera raccomandata. Amministrazione: 1 o più membri. Amministratore unico è Sergio Trentini, da Giubiasco, in Bellinzona, con firma individuale. Recapito: c/o AGI Immobiliare e Fiduciaria S.A., via E. Bossi 35, 6830 Chiasso.

4 agosto 1977.
Tebrisa, Tecnica di Brillamento San Pietro di Urs Jäggi, in Stabio. Titolare della ditta individuale è Urs Jäggi, de Fulenbach, in Stabio. Lavori di foratura e brillamento, sbancamenti, scavi trincee in roccia, demolizioni, perizie, consulenza tecnica, misurazioni di vibrazioni, sviluppo e commercio di attrezzature specifiche del ramo. 6854 San Pietro, di Stabio.

Waadt – Vaud – Vaud

Bureau de Château-d'Oex (district du Pays-d'Enhaut)

4 août 1977.
Confrérie des eaux du village de Château-d'Oex, à Château-d'Oex, société coopérative (FOSC du 25. 5. 1976, Nº 121, p. 1485). Le secrétaire Marcel Karlen est décédé; sa signature est radiée. Nouveau secrétaire: Daniel Morier-Genoud (déjà inscrit comme membre); il continue à signer collectivement à deux. André-Philippe Chabloz, de et à Château-d'Oex, est nommé administrateur avec signature collective à deux.

Bureau de Lausanne

Rectification.
Félix Bonzon, à Pully, atelier de tapissier-décorateur (FOSC du 4. 8. 1977, p. 2561). Par décision du 26 mai 1976, le Président du Tribunal du district de Lausanne a prononcé la faillite du titulaire. La faillite étant clôturée, la raison est radiée d'office.

4 août 1977.
Anor S.A., à Lausanne, courtage en affrètements maritimes (FOSC du 31. 12. 1976, p. 3783). Statuts modifiés le 2 août 1977. Nouveau but: commerce de matières premières, machines et équipements pour l'industrie, et représentations et gérances commerciales et industrielles.

4 août 1977.
Pierre-André Borgeaud, à Lausanne, commerce et représentation de textiles (FOSC du 19. 8. 1976, p. 2393). Siège de l'entreprise et domicile du titulaire transférés à Epalinges, chemin Ruisseau-Martin 25.

4 août 1977.
«AMI» Automatisation Machines Industrielles S.A., à Lausanne (FOSC du 28. 3. 1974, p. 845). L'administrateur Marcel Chassot est décédé; sa signature est radiée. Seul administrateur avec signature individuelle: Emile Weber, d'Ossingen et Lausanne, à Lausanne.

4 août 1977.
Mobiosa S.A., à Belmont-sur-Lausanne. Nouvelle société anonyme. Date des statuts: 29 juillet 1977. But: exploitation d'une clinique et autres établissements sanitaires. Reprise de biens: instruments médicaux, agencement d'un laboratoire, meubles, machines de bureaux, véhicules et médicaments pour le prix maximum de fr. 180 000. Capital: fr. 100 000, divisé en 900 actions nominatives de fr. 100, privilégiées quant au droit de vote et à la souscription de nouvelles actions privilégiées, et 20 actions au porteur de fr. 500, toutes entièrement libérées, dont fr. 20 000 par compensation avec une créance du même montant, reconnue au fondateur Guido Fisch, à Belmont-sur-Lausanne, selon convention du 29 juillet 1977. Publications: FOSC. Conseil: 1 ou plusieurs membres, qui sont: Pierre-Alphonse Pillet, de et à Lancy, président; Gérard Daccord, de Lutry et Cully, à Morges, vice-président; Jämes Maillard, de Chesalles-sur-Oron, à Pully; Gabrielle Fisch, secrétaire, et Guido Fisch, tous deux d'Aarau et Brougg, à Belmont-sur-Lausanne. La société est engagée par la signature collective à deux des administrateurs. Gabrielle Fisch et Guido Fisch ne signant toutefois pas entre eux. Adresse du siège légal: Villa Fier-Bois (chez Guido Fisch). Bureaux à Lausanne: chemin du Frêne 11.

4 août 1977.
Photo-ciné réparations, Gérard Mathez, au Mont-sur-Lausanne (FOSC du 29. 9. 1976, p. 2767). La raison est radiée par suite de cessation d'activité.

4 août 1977.
Eschler Urania, succursale de Lausanne (FOSC du 22. 2. 1977, p. 592), commerce de pièces détachées et accessoires pour automobiles, avec siège principal à Zurich. La procuration de Theodor Schindler et de Heinrich Kern est éteinte. La succursale est également engagée par la signature collective à deux du directeur Hannes Hofmann, de Zurich et Wald ZH, à Uitikon.

4 août 1977.
Gallois-Clerc S.A., à Lausanne, commerce de marchandises et produits, notamment cuirs, tissus et vêtements (FOSC du 18. 10. 1976, p. 2940). La société est dissoute par suite de faillite prononcée par le président du Tribunal du district de Lausanne le 11 novembre 1976.

4 août 1977.
Mabal S.A., à Lausanne, aménagement de jardins et parcs (FOSC du 15. 9. 1976, p. 2638). La société est dissoute par suite de faillite prononcée par le président du Tribunal du district de Lausanne le 3 mars 1977.

4 août 1977.
Difal S.A., à Lausanne, fabrication, commerce et représentation de produits alimentaires (FOSC du 18. 5. 1976, p. 1414). La société est dissoute par suite de faillite prononcée par le président du Tribunal du district de Lausanne le 19 août 1976.

4 août 1977.
Emery S.A., à Lausanne, installations électriques et téléphoniques (FOSC du 15. 3. 1973, p. 706). La société est dissoute par suite de faillite prononcée par le président du Tribunal du district de Lausanne le 17 mars 1977.

4 août 1977.
Electro-Physic Developments S.A., à Lausanne, recherches dans les domaines de l'électronique et de la physique (FOSC du 12. 12. 1974, p. 3321). La société est dissoute par suite de faillite prononcée par le président du Tribunal du district de Lausanne le 8 avril 1976.

4 août 1977.
Société immobilière Avenue Vulliemin 2. 4. 6., à Lausanne, société anonyme, affaires immobilières (FOSC du 26. 3. 1962, p. 896). Nouvelle adresse: avenue Vulliemin 4 (chez Robert Michel). Le bureau de Genève est supprimé.

4 août 1977.
FRISA Formation et Réalisations Industrielles S.A., à Lausanne (FOSC du 28. 7. 1977, p. 2482). Statuts modifiés le 29 juillet 1977. Capital de fr. 900 000 réduit à zéro par l'annulation des 900 actions nominatives de fr. 1000. Reconstitution du capital à fr. 900 000 par l'émission de 900 actions nominatives de fr. 1000, entièrement libérées par compensation de créances. La société a émis 900 bons de jouissance, au porteur, de fr. 100 de valeur nominale, bons remis aux anciens actionnaires à raison d'un bon par action ancienne; ces bons ne donnent droit à aucun dividende ou répartition de fortune; ils seront payés aux porteurs par la société à leur valeur nominale le 30 juin 1978.

Bureau de Morges

2 août 1977.
Donexy A. A. Laager, précédemment à Bôle, produits horlogers, électroniques et micromécaniques, etc. (FOSC du 31. 1. 1972, p. 265). Le siège de la maison et le domicile du titulaire, Auguste-Armand Laager, de Mollis GL, sont transférés à St-Prex. But: fabrication, achat, vente, importation, exportation de tous produits horlogers, électroniques et micromécaniques. Transactions financières, mobilières et immobilières de tout genre en relation avec son but. Domicile: St-Prex, route de Buchillon 8.

2 août 1977.
Mecatex S.A., à St-Sulpice, commerce de machines et installations industrielles destinées au traitement des matières plastiques, etc. (FOSC du 30. 3. 1976, p. 871). La procuration de Ursula Kupferschmid est radiée.

2 août 1977.
Jallut S.A., à Bussigny-près-Lausanne, fabrication, vente et commerce de couleurs, peintures, vernis et produits chimiques, etc. (FOSC du 12. 7. 1973, p. 1978). L'administrateur Jules Grandjean (sans signature) est décédé. Yves Jallut (inscrit comme directeur-adjoint) est nommé administrateur; il reste directeur adjoint avec signature collective à deux.

Bureau de Nyon

4 août 1977.
Weber et Lettry S.A., à Prangins, nouvelle société anonyme. Date des statuts: 29 juillet 1977. But: exploitation d'une entreprise de maçonnerie, constructions en tous genres, génie civil, travaux publics. Reprise de biens et divers matériels pour un montant de fr. 100 000 de Alfred Roulin à Prangins, selon inventaire détaillé du 29 juillet 1977. Capital social: fr. 50 000, divisé en 50 actions de fr. 1000 nominatives, entièrement libérées. Publications: FOSC. Conseil d'administration: 1 ou plusieurs membres. Elie Weber, de Seeberg, à Morges, seul administrateur avec signature individuelle. Bureaux et Locaux: route de Bénex, à Prangins.

4 août 1977.
G. Brocard, à Nyon, installation et réparation de radios (FOSC du 17. 6. 1953, p. 1478). Par suite du transfert du siège de la maison à Genève (FOSC du 1. 8. 1977, p. 2518), la maison est radiée d'office du registre du commerce de Nyon.

4 août 1977.
Cinéma Rex Nyon S.A., à Nyon (FOSC du 21. 6. 1951, p. 1523). Pierre Berret, administrateur, démissionnaire, ses pouvoirs sont éteints. Edouard Leyduz, de Prangins et Givrins, à Nyon, nouvel administrateur, avec signature individuelle.

Bureau de Payerne

4 août 1977.
Madelaine pianos, à Payerne. Le titulaire est Pierre Madelaine, de nationalité française, à Payerne. Achat, vente et réparation de pianos et autres instruments de musique. Adresse: Boverie 3.

Bureau du Sentier

4 août 1977.
M. Rumley, au Sentier, commune du Chenit, boulangerie, pâtisserie, épicerie (FOSC du 10. 5. 1974, p. 1792). La raison est radiée ensuite de remise de commerce.

Wallis – Valais – Vallese

Bureau Brig

29. Juli 1977.
Sesselbahn Greicheralp–Blausee (SGB), in Greicheralp, Gemeinde Greich, Aktiengesellschaft (SHAB Nr. 296 vom 17. 12. 1973, S. 3341). Auf das Grundkapital von Fr. 350 000 sind weitere Fr. 55 300 einbezahlt worden; es ist nun voll einbezahlt. Charles Imhof, Kassier, ist aus dem Verwaltungsrat ausgeschieden; seine Unterschriftsberechtigung ist erloschen. Als Vizepräsident ist neu in den VR gewählt worden Anton Bürcher, von Fieschertal, in Greich. Der bisherige Präsident Emil Cathrein verbleibt als Beisitzer im VR. Neuer Präsident ist der bisherige Vizepräsident Robert Kummer. Walter Imhof, bisher Beisitzer, ist nun Aktuar des VR. Der Präsident führt Kollektivunterschrift mit einem Mitglied des VR.

29. Juli 1977.
Skilift Riederalp AG, in Riederalp, Gemeinde Ried-Mörel (SHAB Nr. 31 vom 8. 2. 1971, S. 305). Auf das Grundkapital von Fr. 250 000 sind weitere Fr. 112 500 einbezahlt worden; es ist nun voll einbezahlt. Edelbert Kummer, Kassier, dessen Unterschriftsberechtigung erloschen ist, und Dr. Alfons Volken sind aus dem Verwaltungsrat ausgeschieden. Anton Berchtold, bisher Beisitzer, ist nun Vizepräsident und Kassier des VR. Martin Zurschmitten, bisher Vizepräsident und Schreiber, verbleibt als Beisitzer im VR. Neu sind in den VR gewählt worden: Erich Venetz, in Ried-Mörel, als Aktuar, ferner als Beisitzer Peter Schwery, in Riederalp. Gemeinde Ried-Mörel, Albert Walker und David Wenger, beide in Ried-Mörel, alle von Ried-Mörel. Präsident, Vizepräsident/Kassier und Aktuar führen Kollektivunterschrift zu zweien.

Bureau de St-Maurice

26 juillet 1977.
Office régional du tourisme, Martigny (ORTM), à Martigny. Nouvelle association. Statuts du 3. 7. 1976. But: développement touristique de la région. Les sociétaires sont exonérés de toute responsabilité quant aux engagements sociaux. Ressources: cotisations des communes, sociétés de développement, chemins de fer, transports privés, sociétés et associations diverses, remontées mécaniques. Le comité se compose de 9 à 11 membres. Signature collective à deux des président Joseph Gross, de Salvan, à Martigny; vice-président Willy Ferrez, de et à Bagnes, et directeur Georges Saudan, de et à Martigny.

4 août 1977.
Association de la clinique St-Amé, à St-Maurice (FOSC du 21. 1. 1976, p. 187). Radiation de la signature d'Edouard Chambovey. Signature collective à deux avec Ruth Burkard ou avec Marianne Corminboeuf est conférée à Laurent Veuthey, de et à Dorénaz.

4 août 1977.
Jean-Pierre Vullyamoz, à Vollèges. Titulaire: Jean-Pierre Albert Vullyamoz-Dupont, de Lausanne, à Vollèges. Café-restaurant à l'enseigne «Café-restaurant du Col-des-Planches».

Neuenburg – Neuchâtel – Neuchâtel

Bureau de Boudry

4 août 1977.
Jean Frey, à Cormondrèche, commune de Corcelles-Cormondrèche, exploitation d'un commerce de boulangerie, pâtisserie et épicerie (FOSC du 20. 9. 1968, N° 221, p. 2035). La raison est radiée par suite de cessation de commerce.

Bureau de La Chaux-de-Fonds

3 août 1977.
Franco Fontebasso, café-restaurant «Au Britchon», à La Chaux-de-Fonds. Le chef de la maison est Franco Fontebasso, d'Italie, à La Chaux-de-Fonds. Exploitation du café-restaurant «Au Britchon». Rue de la Serre 68.

3 août 1977.
Renzo Papa, à La Chaux-de-Fonds. Le chef de la maison est Renzo Bruno Papa, de Biasca, à La Chaux-de-Fonds. Bijouterie en gros. Léopold-Robert 6.

Genf – Genève – Ginevra

Rectifications.
Kolly & Cie., à Genève, atelier de mécanique etc., société en nom collectif (FOSC du 9. 8. 1977, p. 2607). Le prénom de l'associée Kolly est Berthe (et non Bertha).

Renato Menghini, à Meyrin, commerce de chaussures (FOSC du 9. 8. 1977, p. 2607). Adresse: avenue de Feuillasse sn. Centre commerciale de Meyrin.

Compléments.
Overimpex SA, en liquidation, à Genève, tabacs, journaux etc. (FOSC du 5. 8. 1977, p. 2574). Marcel Gillioz est liquidateur avec signature individuelle.

Robert Nierlé, H. Righini successeur, à Genève, encadrements, etc. (FOSC du 11. 7. 1977, p. 2780). C'est par erreur qu'une publication mentionnant la clôture de la faillite du chef de la maison et la radiation d'office de la maison a été faite. En réalité, le chef de cette maison n'a jamais été déclaré en faillite et l'inscription de la maison subsiste sans changement.

3 août 1977.
R. Chia, à Carouge. Chef de la maison: Raimondo Chia, d'Italie, à Carouge. Restaurant à l'enseigne «Le Lavandou». 54, rue Jacques-Dalphin.

3 août 1977.
«Zoco» Michel Glowinski, à Plan-les-Ouates. Chef de la maison: Michel Glowinski, de La Chaux-de-Fonds, à Plan-les-Quates. Commerce d'articles zoologiques. 175, route de Saint-Julien.

3 août 1977.
Richard Saas, à Meyrin (FOSC du 12. 9. 1973, p. 2517). Nouveau siège: Lancy. 45, chemin des Semailles. Grand-Lancy. Objet modifié: commerce d'articles de sports à l'enseigne «Richard Sports». Le chef de la maison est maintenant domicilié à Lancy.

3 août 1977.
Irène Scheffre, à Meyrin. Chef de la maison: Irène Scheffre, de Bernex, à Meyrin, autorisée par son mari Jean-Pierre Scheffre. Atelier de design et création de montres et bijoux. 35, rue de Livron.

3 août 1977.
Ecole Schulz, à Genève, école de secrétariat, etc. (FOSC du 14. 8. 1974, p. 2234). L'inscription est radiée par suite de cessation de l'exploitation.

3 août 1977.
Banque de Paris et des Pays-Bas (Suisse) SA, à Genève (FOSC du 29. 6. 1977, p. 2147). Procuration collective à deux, limitée à l'établissement principal, a été conférée à Michel Goetschmann, de Genève, à Onex, et Jacques Grisoni, de Noréaz, à Chêne-Bougeries.

3 août 1977.
B & D Dental-Labors SA, à Meyrin, fabrication de prothèses dentaires, etc. (FOSC du 26. 7. 1976, p. 2135). Par suite du transfert de son siège à Thoune, la société a été inscrite au registre de Thoune. Nouvelle raison sociale: «B & D Dental-Labors AG» (FOSC du 24. 6. 1977, p. 2086). Par conséquent, elle est radiée d'office du registre de Genève.

3 août 1977.
Société Immobilière Cara-Voirons, en liquidation, à Carouge, société anonyme. La liquidation n'étant, en réalité, pas terminée, la radiation opérée le 19 février 1970 (FOSC du 4. 3. 1970, p. 489) est annulée. Par conséquent, l'inscription est rétablie.

3 août 1977.
Castazuras SA, à Genève, affaires immobilières (FOSC du 17. 4. 1973, p. 1077). La société est dissoute. Sa liquidation est opérée sous la raison sociale **Castazuras SA, en liquidation.** Liquidateur: l'administrateur Raoul Oberson avec signature individuelle.

3 août 1977.
Cedec SA, à Genève, plannings de réorganisation rationnelle de toutes entreprises, etc. (FOSC du 13. 8. 1973, p. 2261). Les pouvoirs de Jean-Paul Loiseau sont radiés.

3 août 1977.
Chase Manhattan Bank (Suisse), à Genève, société anonyme (FOSC du 7. 6. 1977, p. 1871). Signature collective à deux a été conférée à Hanns K. Zöllner, d'Autriche, à Unterengstringen.

3 août 1977.
Chimie-Impex SA, à Genève, société radiée d'office après clôture de la faillite (FOSC du 29. 7. 1976, p. 2185). Par jugement du 1. 8. 1977, le Tribunal de première instance a ordonné la réouverture de la faillite. Par conséquent, la société est réinscrite.

3 août 1977.
CMP Construction Mécanique de Précision SA, à Genève (FOSC du 13. 3. 1973, p. 683). Nouvelle adresse: 54, rue Ernest-Bloch, chez Daniel Giudici.

3 août 1977.
Comimet SA, à Genève, vente et représentation de tous minerais, etc. (FOSC du 2. 4. 1976, p. 915). La procuration de Philippe Cartaux est radiée. Procuration collective à deux a été conférée à Jean-Claude Douchez, de France, à Paris.

3 août 1977.
Competex SA, à Genève, toutes opérations commerciales et financières, etc. (FOSC du 16. 12. 1976, p. 3604). Paul Martin, directeur, a été nommé en outre membre du conseil d'administration; il continue à signer individuellement.

3 août 1977.
Fitrade SA, à Genève, tous produits, etc. (FOSC du 15. 7. 1977, p. 2338). Nouvelle adresse: 14, boulevard des Tranchées.

3 août 1977.
General Trade Co SA, à Genève, importation et exportation de toutes marchandises, etc. (FOSC du 19. 7. 1976, p. 2056). Robert Mottu n'est plus administrateur; ses pouvoirs sont radiés. Georges Maier, du Peuchapatte, à Genève, est administrateur unique avec signature individuelle.

3 août 1977.
Griesser & Cie SA, Genève, rideaux, à Genève (FOSC du 17. 6. 1975, p. 1669). Heinz Räss et Luigi Mellina ne sont plus administrateurs; les pouvoirs du premier sont radiés. Antonio Cipolat, de Zurich, à Gränichen, et Edwin Burkhardt, de Zurich, à Suhr AG, sont membres du conseil d'administration avec signature collective à deux; le premier exerce en outre les fonctions de secrétaire. Albert Griesser est maintenant domicilié à Paris; il signe désormais collectivement à deux.

3 août 1977.
Léonard SA, à Chêne-Bougeries, distribution et courtage de tous produits, etc. (FOSC du 8. 6. 1977, p. 1888). Le capital de fr. 50 000 est maintenant entièrement versé.

3 août 1977.
Clairemonde Messerli, à Genève, entreprise de traitement et revêtements de sols, etc. (FOSC du 3. 1. 1974, p. 8). La procuration de Jean-Louis Giollo est radiée.

3 août 1977.
Morgan Grenfell (Switzerland) SA, à Genève, toutes opérations de financement, etc. (FOSC du 27. 7. 1977, p. 2471). Gustave Barbey n'est plus administrateur; ses pouvoirs sont radiés. Emile Meyer, d'Ormey FR, à Lausanne, est membre du conseil d'administration avec signature collective à deux. Signature individuelle a été conférée à Robert Binyon, de Grande-Bretagne, à Genève, directeur adjoint. Philippe Augin est maintenant domicilié à Genève.

3 août 1977.
Polycoton SA, à Genève, représentation de maisons et sociétés étrangères, etc. (FOSC du 17. 2. 1977, p. 541). Werner Hügli n'est plus administrateur; ses pouvoirs, de même que ceux de Jacques Baruchel, sont radiés. Pierre G. Baud, de Genève, à Cologny, est membre du conseil d'administration avec signature collective à deux. Signature collective à deux a été conférée à Gérard Ben Lassin, de France, au Grand-Saconnex, et Georges A. Choremi, de Grèce, à Genève. L'administrateur Raphaël-André Ben Lassin est maintenant domicilié au Grand-Saconnex.

3 août 1977.
Société anonyme de transport aérien SATA, à Meyrin (FOSC du 23. 2. 1977, p. 612). Robert Leclerc n'est plus administrateur; ses pouvoirs sont radiés. Charles Jacquat est maintenant domicilié à Signy-Avenex, Michel Favre à Genève, et Johann Reimann à Onex.

3 août 1977.
United Overseas Bank, à Genève, société anonyme (FOSC du 13. 6. 1977, p. 1939). Ernest-G. Renk (décédé) n'est plus administrateur; ses pouvoirs, de même que la procuration d'Olivia Chenaud, sont radiés. Signature collective à deux a été conférée à Otto Haab, de Hirzel, à Genève, directeur adjoint, et Pierre D. Dupont, de Pregny-Chambésy, à Genève.

3 août 1977.
Vetco SA, à Genève, exploitation de toutes réalisations artistiques, etc. (FOSC du 20. 5. 1976, p. 1442). Par suite du transfert de son siège à Zoug, la société a été inscrite au registre de Zoug. Nouvelle raison sociale: «Varius Entertainment Trading Co. AG» (FOSC du 25. 7. 1977, p. 2435). Par conséquent, elle est radiée d'office du registre de Genève.

4 août 1977.
United Overseas Bank (Banque Unie pour les Pays d'outre-mer), à Genève, société anonyme (FOSC du 16. 8. 1977, N° 190, p. 2670). Capital porté à fr. 80 000 000 par l'émission de 25 000 actions de fr. 1000, nominatives. Capital: fr. 80 000 000, entièrement versé, divisé en 80 000 actions de fr. 1000, nominatives. Statuts modifiés le 4. 8. 1977.

Abhanden gekommene Werttitel
Titres disparus – Titoli smarriti

Aufrufe – Sommations – Diffida

Es wird vermisst:

Fr. 20000.– nom. Namen-Schuldbrief dat. den 21. September 1972, haftend im II. Rang auf GB Baden Nr. 2955, Vorgang nom. Franken 60000.–, auf die Ehegatten Oswald und Maya Fehr-Wittwer, Wattwil, als Solidarschuldner und die Familienhaus AG, Zürich, als Gläubigerin lautend.

An allfällige Inhaber dieses Namenschuldbriefes ergeht hiermit die Aufforderung, denselben innert Jahresfrist, d. h. bis 15. August 1978 dem Bezirksgericht Baden vorzulegen, widrigenfalls die Kraftloserklärung ausgesprochen wird. (990[1])

5400 Baden, den 9. August 1977 Bezirksgericht Baden

Der unbekannte Inhaber des Schuldbriefes von Fr. 15500.– vom 18. Dezember 1958, Beleg V/4359, lautend zugunsten des Otto Ramseyer, Genf, haftend im dritten Rang auf der Liegenschaft Murifeldweg 81 in Bern, Grundbuchblatt Nr. 1317, Kreis IV, der Marie Elisabeth Hauswirth, Muri bei Bern, wird hiermit aufgefordert, den genannten Schuldbrief innert Jahresfrist, vom Tage der ersten Veröffentlichung an gerechnet, dem unterzeichneten Richter vorzulegen, widrigenfalls die Kraftloserklärung erfolgt. Auf diesem Titel ist ein gerichtliches Zahlungsverbot erlassen. (986[1])

3011 Bern, den 8. August 1977

Der Gerichtspräsident III von Bern:
Dr. Minnig

Der unbekannte Inhaber der folgenden Schuldbriefe:

a) Schuldbrief von Fr. 13000.–, lautend zugunsten der Hypothekarkasse des Kantons Bern, Bern, haftend im ersten Rang;
b) Schuldbrief von Fr. 4750.–, lautend zugunsten des Werner Balzli, haftend im zweiten Rang;

beide Titel vom 11. Mai 1931, Beleg II/9168 und haftend auf Bern-Grundbuchblatt Nr. 1659–2 (½ Miteigentum an der Liegenschaft Wiesenstrasse 2 in Bern, Grundbuchblatt Nr. 1659, Kreis V) des Werner Balzli, wird hiermit aufgefordert, die genannten Schuldbriefe innert Jahresfrist, vom Tage der ersten Veröffentlichung an gerechnet, dem unterzeichneten Richter vorzulegen, widrigenfalls die Kraftloserklärung erfolgt. Auf diesen Titeln ist ein gerichtliches Zahlungsverbot erlassen. (987[1])

3011 Bern, den 8. August 1977

Der Gerichtspräsident III von Bern:
Dr. Minnig

Der unbekannte Inhaber des Schuldbriefes von Fr. 25000.– vom 21. März 1921, Beleg I/6535, lautend zugunsten der Nelly Bollag-Meyer, haftend im dritten Rang auf der Besitzung Sulgenauweg 8 in Bern, Grundbuchblatt Nr. 818, Kreis III, der Hélène Marguerite Holzer-Lehmann und des Erich Leonhard Bollag, Erbengemeinschaft, wird hiermit aufgefordert, den genannten Schuldbrief innert Jahresfrist, vom Tage der ersten Veröffentlichung an gerechnet, dem unterzeichneten Richter vorzulegen, widrigenfalls die Kraftloserklärung erfolgt. Auf diesem Titel ist ein gerichtliches Zahlungsverbot erlassen. (988[1])

3011 Bern, den 8. August 1977

Der Gerichtspräsident III von Bern:
Dr. Minnig

Der unbekannte Inhaber der folgenden Werttitel:

a) fünf Kassenscheine 5½% Spar- + Leihkasse in Bern, Nummern PB 1013/15, von nom. je Fr. 1000.–, Nr. PC 1007, von nom. Fr. 5000.– und die Nr. PE 1002, von nom. Fr. 20000.–, alle fällig gewesen am 9. März 1976, mit Jahreszinscoupons per 9. März 1971 und ff.;
b) drei Kassenscheine 5½% Spar- + Leihkasse in Bern, Nummern PB 1068/69, von nom. je Fr. 1000.–, und Nr. PD 1011, von nom. Fr. 10000.–, alle fällig gewesen am 13. März 1976, mit Jahreszinscoupons per 13. März 1971 und ff.;

wird hiermit aufgefordert, die genannten Titel innert 6 Monaten, vom Tage der ersten Veröffentlichung an gerechnet, dem unterzeichneten Richter vorzulegen, widrigenfalls die Kraftloserklärung erfolgt. Auf diesen Titeln ist ein gerichtliches Zahlungsverbot erlassen. (989[1])

3011 Bern, den 8. August 1977

Der Gerichtspräsident III von Bern:
Dr. Minnig

Es wird vermisst:

Schuldbrief von Fr. 33000.– vom 24. Juli 1928, Beleg I/6258 und 19. April 1943, Beleg II/2144, im 1. Pfandrechtsrang auf Biel-Grundbuch Nr. 5748, zugunsten der Hypothekarkasse des Kantons Bern, eingetragener Maximalzinsfuss 6½%.

Der unbekannte Inhaber dieses Schuldbriefes wird aufgefordert, diesen innert der Frist eines Jahres, seit der ersten Publikation dieses Aufrufes an gerechnet, dem Richteramt I Biel vorzulegen, da er sonst kraftlos erklärt wird. (993[3])

2502 Biel, den 10. August 1977 Der Gerichtspräsident IV:
Mühlemann

Vermisst werden folgende Schuldbriefe, haftend auf Grafenried-Gblt. Nr. 328 der Erbengemeinschaft Karl Ueltschi-Emch:

im I. Rang: Fr. 10000.– Schuldbrief vom 1. April 1919 und 18. Juni 1931, Belege I/824 und I/3148, zugunsten der Eigentümer,

im II. Rang: Fr. 3000.– Schuldbrief vom 18. Juni 1931, Beleg I/3148, zugunsten der Eigentümer,

im III. Rang: Fr. 4000.– Schuldbrief vom 28. Oktober 1924, Beleg I/1839, zugunsten Schweizer Otto.

Der unbekannte Titelinhaber wird ersucht, die Titel binnen Jahresfrist seit der ersten Auskündung im Schweizerischen Handelsamtsblatt beim Richteramt Fraubrunnen vorzulegen, widrigenfalls sie kraftlos erklärt werden. (976[1])

3312 Fraubrunnen, den 5. August 1977 Der Gerichtspräsident:
Schindler

Das nachstehend genannte Wertpapier wird vermisst. An dessen unbekannte Inhaber ergeht die Aufforderung, den erwähnten Titel innert der Auskündungsfrist dem unterzeichneten Richter vorzulegen, ansonst er kraftlos erklärt wird. Auf diesem Titel ist ein gerichtliches Zahlungsverbot erlassen.

Eigentümerschuldbrief vom 17. Dezember 1930, Beleg I/1630 von Fr. 14100.–, Maximalzinsfuss 6%, haftend im 1. Rang auf Neuenegg Grundbuch Nr. 1291 der Frau Frieda Bruder-Trittibach.

Auskündungsfrist: 1 Jahr vom Erscheinen der erstmaligen Publikation im Schweizerischen Handelsamtsblatt an gerechnet. (975[1])

3177 Laupen, den 5. August 1977 Der Gerichtspräsident:
Gugger

Es wird vermisst

Fr. 9000.– Inhaber-Schuldbrief vom 11. September 1952 haftend im 1. Rang auf GB Meisterschwanden Nr. 242 und 275, Pfandeigentümer 1913 Jucker Heinrich, Kaufmann, Meisterschwanden, Schuldner Otto Lanz Erben, Meisterschwanden.

Ein allfälliger Inhaber dieses Schuldbriefes wird aufgefordert, diesen innert einem Jahr, d. h. bis 15. August 1978, dem Bezirksgericht Lenzburg vorzulegen, ansonst die Kraftloserklärung ausgesprochen würde. (996[3])

5600 Lenzburg, den 10. August 1977 Bezirksgericht Lenzburg

Es werden vermisst:

	Einlagewert per 1. 1. 1977
1. Sparheft Nr. 11036 der Allgemeinen Aargauischen Ersparniskasse Aarau	Fr. 8384.25
2. Sparheft Nr. 306.270.44 der Aargauischen Kantonalbank in Aarau	Fr. 8765.40
3. Sparheft Nr. 56.320.019 der Hypothekarbank Lenzburg, Lenzburg	Fr. 14979.85

alle lautend auf Wirz Otto, Oelberg 162B, Othmarsingen.

Allfällige Inhaber dieser Sparhefte werden aufgefordert, diese innert 6 Monaten, d. h. bis 15. Februar 1978, dem Bezirksgericht Lenzburg vorzulegen, ansonst die Kraftloserklärung ausgesprochen würde. (997[3])

5600 Lenzburg, den 9. August 1977 Bezirksgericht Lenzburg

Die Kassenobligation Nº 41280 zu Fr. 3000.–, 4¾% der Schweizerischen Bankgesellschaft Thun, mit Coupons à je Fr. 142.50 per 30. März 1975 und ff., Titel fällig am 30. März 1977, wird vermisst.

Die allfälligen Inhaber werden aufgefordert, diesen Titel innert 6 Monaten vom erstmaligen Erscheinen dieser Publikation hinweg dem unterzeichneten Richter vorzulegen, da der Titel sonst kraftlos erklärt wird. (977[1])

3601 Thun, den 4. August 1977 Der Gerichtspräsident 1:
Hollenweger

Es werden vermisst:

Schuldbrief für Fr. 12000.– und Fr. 3000.– beide vom 2. Dezember 1936, Beleg I/7827 lastend im I. bzw. II. Rang auf Rüegsau-Grundbuch Nr. 837 der Erbengemeinschaft des Herrn Hermann Mauerhofer, zugunsten des Eigentümers, Hermann Mauerhofer.

Der (die) unbekannte(n) Inhaber dieser Schuldbriefe wird (werden) aufgefordert, diese binnen Jahresfrist seit der ersten Publikation im Schweizerischen Handelsamtsblatt an gerechnet, dem Richteramt Trachselwald vorzulegen, ansonst sie als kraftlos erklärt werden. (982[1])

3456 Trachselwald, den 5. August 1977 Der Gerichtspräsident:
H. R. Schenk

Es werden als vermisst gemeldet:

Fr. 6000.– Termin-Schuldbrief vom 18. April 1935, im 8. Rang, Vorgang Fr. 19954.–, Nr. R 314, abzahlbar jährlich mit Fr. 400.– in den Jahren 1936–1950, haftend auf Liegenschaft Nr. 285, Niedergaden, Schwellbrunn,

Fr. 800.– Handwechsel vom 2. Juni 1881, im 6. Rang, Vorgang Fr. 5551.–, Zedelkopierbuch J/316,

Fr. 800.– Handwechsel vom 21. Oktober 1909, im 11. Rang, Vorgang Fr. 11351.–, Zedelkopierbuch 0/2, beide Handwechsel haftend auf Liegenschaft Nr. 282 Ghör, Schwellbrunn, des Jakob Schoch, Schwellbrunn,

Fr. 1270.– lieg. Zedel vom 26. Februar 1830, ohne Vorgang, zinsfällig 2. Februar, Zedelkopierbuch Bd. 2 Nr. 233, haftend auf Wohnhaus Grundbuch Speicher Nr. 38 in Oberwilen; Schuldnerin: Frau Frieda Utz-Leiser, Oberwilen, Speicher,

Fr. 5400.– Termin-Schuldbrief vom 2. November 1950, ursprünglicher Betrag Fr. 5800.–, Vorgang Fr. 41164.–, zinsfällig 1. Mai, Zedelkopierbuch Bd. 30 Nr. 43, abzahlbar von 1952–1965, haftend auf Liegenschaft Grundbuch Speicher, Nr. 377, im unt. Bendlehn; ursprünglicher Schuldner: Arnold Bruderer-Theiler, unt. Bendlehn, Speicher,

Fr. 1630.– an Fr. 4880.–, Zedel im 1. Rang, ohne Vorgang, vom 6. Mai 1824, zinsfällig 11. November, Zedelkopierbuch Bd. I/394, haftend auf Liegenschaft Nr. 210, Bühl, Hundwil, des Ulrich Frischknecht-Frischknecht sel.,

Fr. 500.– an Fr. 1500.–, Zedel im 2. Rang, Vorgang Fr. 4880.– vom 28. November 1773, zinsfällig 11. November, Zedelkopierbuch Bd. I/394, haftend auf Liegenschaft Nr. 210, Bühl, Hundwil, des Ulrich Frischknecht-Frischknecht sel.,

Fr. 1500.– Handwechsel vom 18. Januar 1904, im 4. Rang, Vorgang Fr. 10790.–, zinsfällig 1. Mai, Zedelkopierbuch Bd. VII/332, haftend auf Liegenschaft Nr. 121, untere Mettlen, Hundwil, des Werner Schmidhauser-Fässler.

Die allfälligen Besitzer des einen oder andern Titels werden aufgefordert, dieselben bis spätestens 31. August 1978 der Obergerichtskanzlei Appenzell A. Rh., 9043 Trogen, einzusenden; andernfalls werden die Titel für kraftlos erklärt. (994[3])

9043 Trogen, den 10. August 1977 Obergerichtskanzlei
Appenzell A. Rh.

Die II. Zivilkammer des Obergerichtes des Kantons Zürich hat den Aufruf der folgenden vermissten Urkunden bewilligt:

1. Inhaberschuldbrief über Fr. 6000.–, datiert 11. Dezember 1937, lautend auf Alois Seiler-Lauper, geb. 1892, Militärstrasse 14, 8004 Zürich, lastend im 2. Rang auf einem Wohnhaus zum «Militärhof» an der Militärstrasse 14, 8004 Zürich, mit 1a 61,2 m² Gebäudegrundfläche und Hofraum, Kat. Nr. 216, Plan 3, Grundprotokoll Aussersihl-Zürich B 41/371;
2. Inhaberschuldbrief über Fr. 12000.–, datiert 11. Dezember 1937, lautend auf Alois Seiler-Lauper, Militärstrasse 14, 8004 Zürich, lastend im 3. Rang auf obiger Liegenschaft (Ziff. 1), Grundprotokoll Aussersihl-Zürich B 41/370; GBA Aussersihl-Zürich.

Jedermann, der über das Schicksal dieser Urkunden Auskunft geben kann, wird aufgefordert, dem unterzeichneten Gericht binnen einem Jahre von der ersten Publikation im Schweizerischen Handelsamtsblatt an Anzeige zu machen.

Sollte keine Meldung eingehen, würden die Urkunden als kraftlos erklärt. (108[1])

8004 Zürich, den 16. Dezember 1976 Bezirksgericht Zürich
7. Abteilung

Die II. Zivilkammer des Obergerichtes des Kantons Zürich hat den Aufruf der folgenden vermissten Urkunde bewilligt:

Inhaberschuldbrief über Fr. 12500.–, datiert 24. Oktober 1925, lautend auf Frl. Bertha Baer, geb. 1872, Witikonerstrasse 28, Zürich 7, lastend im 3. Rang auf einem Wohnhaus mit 2 a 86 m² Gebäudegrundfläche, Hofraum und Garten an der Witikonerstrasse 28, Zürich 7, ursprünglich Kat. Nr. 2360, jetzt Nr. 3861, Grundbuchblatt 834, Plan 5, Pfandtitelverzeichnis Nr. 408, Grundprotokoll Hirslanden Band 13, Seite 98. Am 10. Januar 1941 erfolgte eine Pfandvermehrung um 2 a 9,4 m² Bauland an der Sempacherstrasse, Zürich 7, Kat. Nr. 2604, Grundbuchblatt 835, Plan 5, Grundprotokoll Hirslanden Band 19, Seite 604. Am 19. Juni 1947 wurden 33,1 m² aus der Pfandhaft entlassen. Am 16. November 1959 erfolgte eine Erhöhung der Schuld- und Pfandsumme um Fr. 7500.– auf Franken 20000.– (Grundbuchbeleg Hirslanden 1959 Nr. 208); GBA Hottingen-Zürich.

Jedermann, der über das Schicksal dieser Urkunde Auskunft geben kann, wird aufgefordert, dem unterzeichneten Gericht binnen einem Jahre von heute an Anzeige zu machen. Sollte keine Meldung eingehen, würde die Urkunde als kraftlos erklärt. (107[1])

8004 Zürich, den 17. Dezember 1976 Bezirksgericht Zürich
7. Abteilung

Kraftloserklärungen
Annulations – Annullamenti

Der erstmals in Nr. 27 des Schweizerischen Handelsamtsblattes vom 3. Februar 1976 als vermisst aufgerufene Schuldbrief von Fr. 35000.– vom 30. September 1939, Belege E II/5797, lautend zugunsten des Christian Niederhauser, haftend im ersten Rang auf der Besitzung Köniz-Grundbuchblatt Nr. 2194, des Johann Ulrich Niederhauser, Neumatt, Mittelhäusern, ist dem Richter innert der anberaumten Frist nicht vorgewiesen worden; er wird hiermit kraftlos erklärt. (995)

3011 Bern, den 9. August 1977

Der Gerichtspräsident III von Bern:
Dr. Minnig

Am 6. Juli, 12. Juli und 19. Juli 1976 (vgl. Schweizerisches Handelsamtsblatt Nr. 155, 160 und 166, sowie Kantonales Amtsblatt Nr. 28, 29 und 30) sind folgende Schuldbriefe als vermisst aufgerufen worden:

Fr. 45 000.– dat. 21. Juli 1934, Nr. 798, haftend auf Eidg. Nr. 1400 Glarus.
Gläubiger: der Inhaber (z. Zt. Erbengemeinschaft Dr. Wilhelm Grieder-Tschudi, Glarus).
Schuldner: Erbengemeinschaft Dr. Wilhelm Grieder-Tschudi, Glarus.
Die Schuld ist bereits zurückbezahlt.

Fr. 5000.– dat. 29. April 1942, Nr. 363, haftend auf Eidg. Nr. 1501 Glarus.
Gläubiger: der Inhaber (z. Zt. Erbengemeinschaft Dr. Wilhelm Grieder-Tschudi, Glarus).
Schuldner: Erbengemeinschaft Dr. Wilhelm Grieder-Tschudi, Glarus
Die Schuld ist bereits zurückbezahlt.

Fr. 3500.– dat. 11. Dezember 1922, Nr. 1037, haftend auf Kant. Nr. 128 Niederurnen.
Gläubiger: Margrit Hertach, Haus Christofferus, 2616 Renens.
Schuldner: Bannwart Kurt Gebhard, 9620 Lichtensteig.
Die Schuld ist bereits zurückbezahlt.

Fr. 18 000.– dat. 4. Dezember 1970, Nr. 1890, haftend auf Eidg. Nr. 432 Ennenda.
Gläubiger: Inhaber (z. Zt. Richard Pesenti, Baumeister, Ennenda).
Schuldner: Ernst Lehmann, Motorfahrzeugexperte, Ennenda).
Die Schuld besteht nach wie vor zu Recht.

Fr. 3000.– dat. 17. Oktober 1924, Nr. 860, haftend auf Eidg. Nr. 635 Ennenda.
Gläubiger: Inhaber (z. Zt. Erben v. Johannes Jenny, gew. Mechaniker, Ennenda).
Schuldner: Erben von Johannes Jenny, gew. Mechaniker, Ennenda.
Die Schuld ist bereits zurückbezahlt.

Fr. 11 500.– dat. 28. September 1961, Nr. 1238, haftend auf Kant. Nr. 1077 Schwanden.
Gläubiger: Erben von Fritz Hösli-Jenny, gew. Spenglermeister, Schwanden.
Schuldner: Würms-Schärer Eugen, Tapezierer, Schwanden.
Die Schuld besteht nach wie vor zu Recht.

Fr. 1000.– dat. 27. Dezember 1910, Nr. 2339, haftend auf Eidg. Nr. 881 Ennenda.
Gläubiger: der Inhaber.
Schuldner: Albert Schärer-Zollinger, alte Landstrasse 80, 8803 Rüschlikon.
Die Schuld ist bereits zurückbezahlt.

Fr. 1000.– dat. 6. Februar 1911, Nr. 2340, haftend auf Eidg. Nr. 881 Ennenda.
Gläubiger: der Inhaber.
Schuldner: Albert Schärer-Zollinger, alte Landstrasse 80, 8803 Rüschlikon.
Die Schuld ist bereits zurückbezahlt.

Fr. 3000.– dat. 18. Dezember 1923, Nr. 1105, haftend auf Kant. Nr. 348 Oberurnen.
Gläubiger: der Inhaber.
Schuldner: Steiner-Jud Josef, Bahnhofstrasse 10, Oberurnen.
Die Schuld ist bereits zurückbezahlt.

Fr. 10 000.– dat. 7. Mai 1892, Nr. 2614, haftend auf Eidg. Nr. 691 Glarus.
Gläubiger: der Inhaber.
Schuldner: Ramhapp-Reimann Leo, Bahnhofstrasse 10, Glarus.
Die Schuld ist bereits zurückbezahlt.

Fr. 10 000 dat. 7. Mai 1892, Nr. 2615, haftend auf Eidg. Nr. 691 Glarus.
Gläubiger: der Inhaber.
Schuldner: Ramhapp-Reimann Leo, Bahnhofstrasse 10, Glarus.
Die Schuld ist bereits zurückbezahlt.

Fr. 40 000.– dat. 12. März 1958, Nr. 340, haftend auf Kant. Nr. 862 Näfels.
Gläubiger: der Inhaber.
Schuldner: Alfons Hophan-Landolt, Näfels.
Die Schuld ist bereits zurückbezahlt.

Fr. 3000.– dat. 20. Juli 1933, Nr. 793, haftend auf Eidg. Nr. 79 Glarus.
Gläubiger: der Inhaber.
Schuldner: Anna Maria Frei-Theiler, Reuststrasse 7, Glarus.
Die Schuld ist bereits zurückbezahlt.

Diese 13 Schuldbriefe sind innert der anberaumten Frist nicht vorgewiesen worden und werden daher kraftlos erklärt. (998)

8750 Glarus, den 9. August 1977 Der Zivilgerichtspräsident des Kantons Glarus

Andere gesetzliche Publikationen
Autres publications légales
Altre pubblicazioni legali

Mema Corporation in Liq.

Liquidations-Schuldenruf gemäss Artikel 742 und 745 OR

Dritte Veröffentlichung

Die Generalversammlung hat am 21. Juli 1977 die Auflösung und Liquidation der Gesellschaft beschlossen.

Allfällige Gläubiger werden gemäss Artikel 742 OR aufgefordert, ihre Forderungen und sonstigen Ansprüche innert eines Monats nach der dritten Veröffentlichung dieses Schuldenrufes bei Notar Dr. Alfred Boerlin, Elisabethenstrasse 2, 4051 Basel, anzumelden. (A1491[1])

4051 Basel, den 8. August 1977 Der beauftragte Notar: Dr. A. Boerlin

Küderli Metall AG

Liquidations-Schuldenruf gemäss Artikel 742 und 745 OR

Erste Publikation

Die ausserordentliche Generalversammlung der Aktionäre hat am 30. Juni 1977 die Auflösung und Liquidation der Gesellschaft beschlossen.

Allfällige Gläubiger werden hiermit unter Hinweis auf Artikel 742 und 745 OR aufgefordert, ihre Ansprüche bis spätestens 30. September 1977 in schriftlicher Form und mit Begründung bei der Liquidatorin, der Schweizerischen Treuhandgesellschaft, St. Jakobs-Strasse 25, 4002 Basel, anzumelden. (A1499[3])

4002 Basel, den 9. August 1977

Schweizerische Treuhandgesellschaft

Oxymet AG, Meilen

Herabsetzung des Grundkapitals und Aufforderung an die Gläubiger gemäss Artikel 733 OR

Dritte Veröffentlichung

Die ausserordentliche Generalversammlung der Gesellschaft vom 5. August 1977 hat beschlossen, das Grundkapital der Gesellschaft von bisher Fr. 300 000.– zwecks Rückzahlung auf Fr. 60 000.– herabzusetzen und zwar durch Reduktion des Nennwertes der Aktien von Fr. 500.– auf Fr. 100.–. Das Grundkapital der Gesellschaft beträgt nunmehr Fr. 60 000.– und ist eingeteilt in 600 Inhaberaktien zu je Fr. 100.– nominell.

Gemäss Artikel 733 OR wird hiermit den Gläubigern der Gesellschaft bekanntgegeben, dass sie binnen 2 Monaten, von der dritten Bekanntmachung im Schweizerischen Handelsamtsblatt an gerechnet, ihre Forderungen anmelden und Befriedigung oder Sicherstellung verlangen können. Die Anmeldung hat bei der Oxymet AG, General-Wille-Strasse 202, 8706 Feldmeilen, zu erfolgen. (A1496[1])

8706 Meilen, den 5. August 1977 Der Verwaltungsrat

Rizinvest SA, en liquidation, Genève

Liquidation et appel aux créanciers conformément aux articles 742 et 745 CO

Première publication

L'assemblée générale extraordinaire des actionnaires tenue le 13 mai 1977, a décidé la dissolution de la société et son entrée en liquidation.

Les créanciers éventuels sont appelés à produire leurs créances et toutes pièces justificatives, dans un délai d'un mois qui suivra la troisième publication du présent avis, en main du liquidateur, M. Franz Muheim, Bahnhofstrasse 55, 6460 Altdorf. (A1505[3])

6460 Altdorf, le 10 août 1977 Le liquidateur

Simoba Holding SA, en liquidation, Genève

Liquidation et appel aux créanciers conformément aux articles 742 et 745 CO

Première publication

L'assemblée générale extraordinaire des actionnaires tenue le 13 mai 1977, a décidé la dissolution de la société et son entrée en liquidation.

Les créanciers éventuels sont appelés à produire leurs créances et toutes pièces justificatives, dans un délai d'un mois qui suivra la troisième publication du présent avis, en main du liquidateur, M. Camillo Andina, Himmelrich 11, 6340 Baar. (A1504[3])

6340 Baar, le 10 août 1977 Le liquidateur

Société d'expansion touristique de la Vallée d'Illiez et du Haut-Chablais (SETVAL) S.A.

Appel aux créanciers

Troisième publication

Les liquidateurs soussignés invitent les créanciers éventuels à faire valoir leurs prétentions dans un délai de un mois à dater de la présente publication. (A1497[1])

1874 Champéry, le 9 août 1977

Les liquidateurs:
Georges Exhenry Rémy Mariétan

Mineral, Minéraux et Marchandises S.A. en liquidation, Fribourg

Liquidation et appel aux créanciers conformément aux articles 742 et 745 CO

Première publication

Par décision de son assemblée générale extraordinaire du 29 juillet 1977, la dissolution de la société est prononcée.

Les créanciers éventuels sont invités à produire leurs créances dans le délai d'un mois dès la troisième publication de cet avis, en mains du liquidateur: Société de Contrôle Fiduciaire S.A., rue de l'Hôpital 15, 1701 Fribourg. (A1510[3])

1701 Fribourg, le 11 août 1977 Le liquidateur: Société de Contrôle Fiduciaire

Bafico S.A. en liquidation, à Genève

Liquidation et appel aux créanciers conformément aux articles 742 et 745 CO

Troisième publication

L'assemblée générale extraordinaire des actionnaires du 25 mai 1977 a décidé la dissolution de la société qui est ainsi en liquidation.

Les créanciers de la société sont invités à produire leurs créances avant le 15 septembre 1977 en mains du liquidateur M. Luc Hottinger 1, rue de Rive, 1204 Genève. (A1492[1])

1204 Genève, le 5 août 1977 Le liquidateur

Brelicet S.A., en liquidation, à Genève

Liquidation et appel aux créanciers conformément aux articles 742 et 745 CO

Troisième publication

L'assemblée générale extraordinaire du 3 août 1977 a décidé la dissolution de la société et son entrée en liquidation. Les créanciers éventuels sont invités, sous peine de forclusion, à produire leurs créances et autres prétentions, dans le délai d'un mois dès la troisième publication de cet avis, par écrit, en mains du liquidateur, M. Gaspard Loup, à l'adresse de l'Union de Banques Suisses, 8, rue du Rhône, 1211 Genève. (A1482[1])

1200 Genève, le 5 août 1977 Le liquidateur: Gaspard Loup

Earthmoving Equipment Construction Financing Co SA, en liquidation

Liquidation et appel aux créanciers conformément aux articles 742 et 745 CO

Troisième publication

L'assemblée générale extraordinaire du 3 août 1977 a décidé la dissolution de la société et son entrée en liquidation. Les créanciers éventuels sont invités, sous peine de forclusion, à produire leurs créances et autres prétentions, dans le délai d'un mois dès la troisième publication de cet avis, par écrit, en mains du liquidateur, M. Gaspard Loup, à l'adresse de l'Union de Banques Suisses, 8, rue du Rhône, 1211 Genève. (A1483[1])

1200 Genève, le 5 août 1977 Le liquidateur: Gaspard Loup

Société du Connétable S.A. en liquidation, à Genève

Liquidation et appel aux créanciers conformément aux articles 742 et 745 CO

Troisième publication

Par décision de son assemblée générale extraordinaire du 13 juillet 1977, la société a prononcé sa dissolution et son entrée en liquidation.

Les créanciers éventuels sont invités à faire connaître leurs réclamations dans le délai de un mois dès la troisième publication de cet avis, à l'adresse de la société: 11, rue Michel Chauvet, Genève, chez Me Pierre Engel, avocat. (A1481[1])

1200 Genève, le 5 août 1977 Le liquidateur

Research Alcohol Distillery Cy S.A., à Fribourg

Liquidation et appel aux créanciers conformément aux articles 742 et 745 CO

Première publication

L'assemblée générale extraordinaire des actionnaires du 9 août 1977 a décidé la dissolution de la société et son entrée en liquidation.

Les créanciers de la société sont invités à produire leurs créances d'ici au 16 septembre 1977, par écrit, accompagnées des pièces justificatives, en mains du liquidateur, Maître Philippe von der Weid, docteur en droit, avocat, rue de Lausanne 82, 1700 Fribourg. (A1500[3])

1700 Fribourg, le 9 août 1977 Le liquidateur

Targa S.A. en liquidation

Liquidation et appel aux créanciers conformément aux articles 742 et 745 CO

Première publication

Par décision de son assemblée générale extraordinaire du 15 juin 1977, la dissolution de la société Targa S.A., 33, quai Wilson, Genève, a été prononcée.

Les créanciers éventuels sont invités à faire connaître leurs réclamations dans le délai d'un mois, selon l'article 742 du CO, par lettre recommandée à l'adresse susmentionnée de la société. (A1506[3])

1200 Genève, le 9 août 1977 Le liquidateur

S.I. Moulin des Barres en liquidation

Liquidation et appel aux créanciers conformément aux articles 742 et 745 CO

Première publication

L'assemblée générale extraordinaire des actionnaires du 14 juillet 1977 a décidé la dissolution et l'entrée en liquidation de la société.

Les créanciers éventuels sont invités à produire leurs créances par écrit, avec pièces justificatives, dans un délai d'un mois dès la troisième publication de cet avis entre les mains de l'administrateur de la société en liquidation: M. Rudolf Probst, Refidar Société Fiduciaire, 9, rue de Berne, 1201 Genève. (A1503[3])

1201 Genève, le 10 août 1977 Le liquidateur

S.I. Combémine S.A. en liquidation Lausanne

Liquidation et appel aux créanciers conformément aux articles 742 et 745 CO

Deuxième publication

L'assemblée générale extraordinaire du 13 juin 1977 a décidé la dissolution de la société et son entrée en liquidation.

Conformément à l'article 742 CO, les créanciers de la société sont invités à produire leurs créances et toutes pièces justificatives dans le délai d'un mois à partir de la troisième publication de cet avis, à l'adresse du liquidateur: Fiduciaire Fiaux S.A., chemin des Fleurettes 17, Case postale 387, 1001 Lausanne. (A1493[2])

1001 Lausanne, le 8 août 1977 Le liquidateur: Daniel Fiaux

S.I. Chantemerle «FA» S.A. en liquidation Orbe

Liquidation et appel aux créanciers conformément aux articles 742 et 745 CO

Deuxième publication

L'assemblée générale extraordinaire du 30 juin 1977 a décidé la dissolution de la société et son entrée en liquidation.

Conformément à l'article 742 CO, les créanciers de la société sont invités à produire leurs créances et toutes pièces justificatives dans le délal d'un mois à partir de la troisième publication de cet avis, à l'adresse du liquidateur: Fiduciaire Fiaux S.A., chemin des Fleurettes 17, Case postale 387, 1001 Lausanne. (A1494[2])

1001 Lausanne, le 8 août 1977 Le liquidateur: Daniel Fiaux

Société Immobilière «Plein Midi» Lausanne S.A. en liquidation, à Lausanne

Liquidation et appel aux créanciers conformément aux articles 742 et 745 CO

Première publication

Par décision du 20 juillet 1977, l'assemblée générale de la société Société Immobilière «Plein Midi» Lausanne S.A., dont le siège est à Lausanne, a prononcé la dissolution de la société et son entrée en liquidation.

Les créanciers de la société sont invités à produire leurs créances d'ici au 30 novembre 1977 en mains du liquidateur, M. Willy Jeanbourquin, Métropole 3, Lausanne. (A1511[3])

1000 Lausanne, le 9 août 1977 Le liquidateur: W. Jeanbourquin

Ranseba S.A. in liquidazione Lugano

Scioglimento di società e diffida ai creditori a senso degli articoli 742 e 745 CO

Terza pubblicazione

Con decisione assembleare del 6 aprile 1977 la società ha deciso lo scioglimento e la messa in liquidazione.

I creditori della società vengono con la presente invitati a notificare per iscritto i loro crediti entro 30 giorni dalla data della terza pubblicazione del presente avviso.

Le notifiche dovranno essere inviate alla liquidatrice Signorina Marianne Schüttel, c/o Valuefid S.A., piazza Monte Ceneri 11, 6901 Lugano. (A1480[1])

6901 Lugano, il 4 agosto 1977 La liquidatrice: Marianne Schüttel

Nejani Holding S.A. in liquidazione in Lugano

Scioglimento di società e diffida ai creditori a senso degli articoli 742 e 745 CO

Terza pubblicazione

Con decisione assembleare del 18 luglio 1977 la società ha deciso lo scioglimento e la messa in liquidazione.

I creditori della società vengono con la presente invitati a notificare i loro crediti in conformità a quanto previsto dagli articoli 742 e 745 del Codice delle Obbligazioni entro sei mesi dalla data della terza pubblicazione del presente avviso.

Le notifiche dovranno essere inviate all'indirizzo della società, c/o Fidinam S.A., via Pioda 14, Lugano. (A1478[1])

6900 Lugano, il 3 agosto 1977 Il liquidatore: Fidinam S.A.

Plandir S.A. in liquidazione in Lugano

Scioglimento di società e diffida ai creditori a senso degli articoli 742 e 745 CO

Terza pubblicazione

Con decisione assembleare del 18 luglio 1977 la società ha deciso lo scioglimento e la messa in liquidazione.

I creditori della società vengono con la presente invitati a notificare i loro crediti in conformità a quanto previsto dagli articoli 742 e 745 del Codice delle Obbligazioni entro sei mesi dalla data della terza pubblicazione del presente avviso.

Le notifiche dovranno essere inviate all'indirizzo della società, c/o Fidinam S.A., via Pioda 14, Lugano. (A1479[1])

6900 Lugano, il 3 agosto 1977 Il liquidatore: Fidinam S.A.

Torre Fara S.A. in liquidazione in Lugano

Scioglimento di società e diffida ai creditori a senso degli articoli 742 e 745 CO

Terza pubblicazione

Con decisione assembleare del 15 luglio 1977 la società ha deciso lo scioglimento e la messa in liquidazione.

I creditori della società vengono con la presente invitati a notificare i loro crediti in conformità a quanto previsto dagli articoli 742 e 745 del Codice delle Obbligazioni entro sei mesi dalla data della terza pubblicazione del presente avviso.

Le notifiche dovranno essere inviate all'indirizzo della società, c/o Fidinam S.A., via Pioda 14, Lugano. (A1477[1])

6900 Lugano, il 3 agosto 1977 Il liquidatore: Fidinam S.A.

Alaran S.A. in liquidazione in Lugano

Scioglimento di società e diffida ai creditori a senso degli articoli 742 e 745 CO

Terza pubblicazione

Con decisione assembleare del 20 luglio 1977 la società ha deciso lo scioglimento e la messa in liquidazione.

I creditori della società vengono con la presente invitati a notificare i loro crediti in conformità a quanto previsto dagli articoli 742 e 745 del Codice delle Obbligazioni entro sei mesi dalla data della terza pubblicazione del presente avviso.

Le notifiche dovranno essere inviate all'indirizzo della società, c/o Fidinam S.A., via Pioda 14, Lugano. (A1487[1])

6900 Lugano, il 5 agosto 1977 Il liquidatore: Fidinam S.A.

Daruvar S.A. in liquidazione in Lugano

Scioglimento di società e diffida ai creditori a senso degli articoli 742 e 745 CO

Terza pubblicazione

Con decisione assembleare del 20 luglio 1977 la società ha deciso lo scioglimento e la messa in liquidazione.

I creditori della società vengono con la presente invitati a notificare i loro crediti in conformità a quanto previsto dagli articoli 742 e 745 del Codice delle Obbligazioni entro sei mesi dalla data della terza pubblicazione del presente avviso.

Le notifiche dovranno essere inviate all'indirizzo della società, c/o Fidinam S.A., via Pioda 14, Lugano. (A1489[1])

6900 Lugano, il 5 agosto 1977 Il liquidatore: Fidinam S.A.

Expoint Holding S.A. in liquidazione in Lugano

Scioglimento di società e diffida ai creditori a senso degli articoli 742 e 745 CO

Terza pubblicazione

Con decisione assembleare del 19 luglio 1977 la società ha deciso lo scioglimento e la messa in liquidazione.

I creditori della società vengono con la presente invitati a notificare i loro crediti in conformità a quanto previsto dagli articoli 742 e 745 del Codice delle Obbligazioni entro sei mesi dalla data della terza pubblicazione del presente avviso.

Le notifiche dovranno essere inviate all'indirizzo della società, c/o Fidinam S.A., via Pioda 14, Lugano. (A1486[1])

6900 Lugano, il 5 agosto 1977 Il liquidatore: Fidinam S.A.

Neiden Holding S.A. in liquidazione in Lugano

Scioglimento di società e diffida ai creditori a senso degli articoli 742 e 745 CO

Terza pubblicazione

Con decisione assembleare del 20 luglio 1977 la società ha deciso lo scioglimento e la messa in liquidazione.

I creditori della società vengono con la presente invitati a notificare i loro crediti in conformità a quanto previsto dagli articoli 742 e 745 del Codice delle Obbligazioni entro sei mesi dalla data della terza pubblicazione del presente avviso.

Le notifiche dovranno essere inviate all'indirizzo della società, c/o Fidinam S.A., via Pioda 14, Lugano. (A1485[1])

6900 Lugano, il 5 agosto 1977 Il liquidatore: Fidinam S.A.

Noviro S.A. in liquidazione in Lugano

Scioglimento di società e diffida ai creditori a senso degli articoli 742 e 745 CO

Terza pubblicazione

Con decisione assembleare del 19 luglio 1977 la società ha deciso lo scioglimento e la messa in liquidazione.

I creditori della società vengono con la presente invitati a notificare i loro crediti in conformità a quanto previsto dagli articoli 742 e 745 del Codice delle Obbligazioni entro sei mesi dalla data della terza pubblicazione del presente avviso.

Le notifiche dovranno essere inviate all'indirizzo della società, c/o Fidinam S.A., via Pioda 14, Lugano. (A1488[1])

6900 Lugano, il 5 agosto 1977 Il liquidatore: Fidinam S.A.

Zimaro S.A. in liquidazione in Lugano

Scioglimento di società e diffida ai creditori a senso degli articoli 742 e 745 CO

Terza pubblicazione

Con decisione assembleare del 19 luglio 1977 la società ha deciso lo scioglimento e la messa in liquidazione.

I creditori della società vengono con la presente invitati a notificare i loro crediti in conformità a quanto previsto dagli articoli 742 e 745 del Codice delle Obbligazioni entro sei mesi dalla data della terza pubblicazione del presente avviso.

Le notifiche dovranno essere inviate all'indirizzo della società, c/o Fidinam S.A., via Pioda 14, Lugano. (A1490[1])

6900 Lugano, il 5 agosto 1977 Il liquidatore: Fidinam S.A.

Bulik Holding S.A. in liquidazione in Lugano

Scioglimento di società e diffida ai creditori a senso degli articoli 742 e 745 CO

Prima pubblicazione

Con decisione assembleare del 21 luglio 1977 la società ha deciso lo scioglimento e la messa in liquidazione.

I creditori della società vengono con la presente invitati a notificare i loro crediti in conformità a quanto previsto dagli articoli 742 e 745 del Codice delle Obbligazioni entro sei mesi dalla data della terza pubblicazione del presente avviso.

Le notifiche dovranno essere inviate all'indirizzo della società, c/o Fidinam S.A., via Pioda 14, Lugano. (A1501[3])

6900 Lugano, il 9 agosto 1977 Il liquidatore: Fidinam S.A.

Ervast Holding A.G. in liquidazione in Lugano

Scioglimento di società e diffida ai creditori a senso degli articoli 742 e 745 CO

Prima pubblicazione

Con decisione assembleare del 21 luglio 1977 la società ha deciso lo scioglimento e la messa in liquidazione.

I creditori della società vengono con la presente invitati a notificare i loro crediti in conformità a quanto previsto dagli articoli 742 e 745 del Codice delle Obbligazioni entro sei mesi dalla data della terza pubblicazione del presente avviso.

Le notifiche dovranno essere inviate all'indirizzo della società, c/o Fidinam A.G., Alpenstrasse 9, Zugo. (A1508[3])

6900 Lugano, il 9 agosto 1977 Il liquidatore: Fidinam S.A.

Ocotal A.G. in liquidazione in Zugo

Scioglimento di società e diffida ai creditori a senso degli articoli 742 e 745 CO

Prima pubblicazione

Con decisione assembleare del 18 luglio 1977 la società ha deciso lo scioglimento e la messa in liquidazione.

I creditori della società vengono con la presente invitati a notificare i loro crediti in conformità a quanto previsto dagli articoli 742 e 745 del Codice delle Obbligazioni entro sei mesi dalla data della terza pubblicazione del presente avviso.

Le notifiche dovranno essere inviate all'indirizzo della società, c/o Fidinam A.G., Alpenstrasse 9, Zugo. (A1502[3])

6900 Lugano, il 9 agosto 1977 Il liquidatore: Fidinam S.A.

Aufforderung gemäss Art. 711 Abs. 4 OR, Art. 86 und Art. 88 bis HRV

Die Alkeba AG, in Basel, ist zur Zeit ohne gesetzmässig zusammengesetzte Verwaltung und ohne Domizil.

Sie wird hiermit gemäss Artikel 711 Absatz 4 OR, Artikel 86 und 88 bis HRV aufgefordert, den gesetzmässigen Zustand hinsichtlich Verwaltung und Domizil wieder herzustellen und bis zum 30. September 1977 beim unterzeichneten Handelsregisteramt anzumelden, widrigenfalls die Gesellschaft von Amtes wegen als aufgelöst erklärt und der jetzt eingetragene einzige Verwaltungsrat als Liquidator mit Einzelunterschrift eingetragen wird, sofern die Gesellschaft innert der Frist nicht andere Liquidatoren bezeichnet und dem Handelsregisteramt bekanntgibt. (A1507)

4001 Basel, den 10. August 1977 Handelsregisteramt Basel-Stadt

Bilanz per 30. Juni 1977 der Mitglieder des Verbandes Schweizerischer Kantonalbanken ohne Gewinn- und Verlustrechnung

Bilan au 30 juin 1977 des membres de l'Union des Banques Cantonales Suisses sans compte de profits et pertes

Aktiven in tausend Franken / en milliers de francs Actifs

Nr.	Firma / No. Raison sociale	1 Kasse-, Giro- und Postcheckguthaben / Caisse, compte de virements et compte de chèques postaux	2 Bankendebitoren auf Sicht / Avoirs en banque à vue	3 Bankendebitoren auf Zeit / Avoirs en banque à terme	3.1 davon mit Laufzeit bis zu 90 Tagen / dont jusqu'à 90 jours d'échéance	3.2 Mindestguthaben SNB / Avoirs minimaux BNS	4 Wechsel und Geldmarktpapiere / Effets de change et papiers monétaires	4.1 davon Rediskriptionen und Schatzscheine / dont rescriptions et bons du trésor	5 Kontokorrent-Debitoren / Comptes courants débiteurs: ohne Deckung / en blanc	6 mit Deckung / gagés	6.1 davon mit hypothek. Deckung / dont garantis par hypothèque	7 Feste Vorschüsse und Darlehen / Avances et prêts à terme fixe: ohne Deckung / en blanc	8 mit Deckung / gagés	8.1 davon mit hypothek. Deckung / dont garantis par hypoth.	9 Kto-Krt.-Kredite und Darlehen an öfftl.-rechtl. Körpersch. / Crédits en cpt.-crt. et prêts à des collectivités de droit publ.	10 Hypothekaranlagen / Placements hypothécaires	11 Wertschriften / Titres	12 Dauernde Beteiligungen / Participations permanentes	13 Bankgebäude / Immeubles appartenant à la banque	14 Andere Liegenschaften / Autres immeubles	15 Sonstige Aktiven / Autres actifs	16 Nicht einbezahltes Kapital / Capital non libéré	18 Bilanzsumme / Total du bilan	Nr. Ort / No. Lieu
1	Aargauische Kantonalbank	31 819	22 787	175 165	*115 059*	—	16 818	—	32 341	133 910	*118 645*	34 731	14 179	*7 842*	164 219	1 563 257	178 752	2 014	5 000	5 200	63 066	—	2 443 258	1 Aarau
2	Appenzell A.-Rh. Kantonalbank	17 252	2 455	192 731	*192 700*	—	3 076	—	36 913	101 265	*76 676*	7 000	50 547	*36 710*	39 625	441 558	145 164	1 197	4 542	9 979	9 450	—	1 062 754	2 Herisau
3	Appenzell I.-Rh. Kantonalbank	4 512	396	15 500	*14 500*	—	4 969	—	4 019	32 939	*24 765*	168	15 433	*11 090*	22 380	129 814	80 417	720	179	1 337	2 393	—	315 176	3 Appenzell
4	Banca dello Stato del Cantone Ticino	82 425	36 647	407 600	*189 100*	—	16 613	*500*	21 743	123 634	*79 795*	3 250	—	—	221 948	711 076	177 281	1 035	15 456	60	69 558	—	1 888 326	4 Bellinzona
5	Banque Cantonale du Valais	39 021	15 169	265 085	*155 000*	—	48 922	*4 075*	26 601	666 394	*331 051*	—	50	—	202 521	789 262	154 527	3 445	6 769	10 831	51 824	—	2 280 421	5 Sion
6	Banque Cantonale Neuchâteloise	22 812	1 616	170 500	*62 000*	—	18 005	—	41 728	74 131	*50 305*	9 699	43 517	*37 673*	40 970	558 671	181 400	4 612	2 500	—	9 815	—	1 179 976	6 Neuchâtel
7	Banque Cantonale Vaudoise	260 971	254 458	1 179 537	*609 921*	—	116 764	*22 871*	187 796	1 574 446	*1 132 851*	123 123	139 976	*6 130*	284 602	967 385	205 664	19 597	11 729	5 953	86 678	—	5 418 679	7 Lausanne (B.C).
8	Banque de l'Etat de Fribourg	14 407	11 906	406 850	*38 500*	—	33 139	*500*	47 388	299 270	*190 033*	19 200	10 833	*1 452*	118 041	843 484	154 511	3 320	19 491	2 079	47 805	—	2 031 724	8 Fribourg
9	Banque Hypothécaire du Canton de Genève	31 389	14 117	316 302	*108 500*	—	1 974	—	15 444	283 839	*161 481*	—	525	*438*	140 222	1 412 743	82 195	4 434	—	11 157	33 101	—	2 347 442	9 Genève (B.H.)
10	Basellandschaftliche Kantonalbank	52 548	39 043	837 950	*238 650*	—	22 238	*5 325*	29 739	225 500	*160 414*	48 678	29 587	*2 554*	248 878	2 011 604	213 762	4 314	23 355	94 648	25 166	—	3 907 010	10 Liestal
11	Basler Kantonalbank	49 913	121 886	1 418 189	*734 956*	—	16 673	—	37 220	153 473	*92 561*	64 020	64 539	*17 058*	80 465	1 632 161	331 491	2 000	1 000	46 616	22 322	—	4 041 968	11 Basel
12	Caisse d'Epargne de la Rép. et Ct. de Genève	41 277	2 238	590 300	*497 800*	—	29 679	*25 000*	8 864	132 952	*128 937*	4 297	10 865	*9 737*	237 401	632 432	401 844	2 300	22 875	118 759	37 075	—	2 273 158	12 Genève (C.E.)
13	Crédit Foncier Vaudois	31 472	16 480	100 000	*100 000*	—	5 507	*5 000*	—	102 257	*87 604*	—	—	—	259 146	3 803 250	111 666	5 415	7 210	715	66 908	—	4 510 026	13 Lausanne (C.F.)
14	Glarner Kantonalbank	15 113	4 305	144 900	*119 500*	—	1 269	—	4 183	29 206	*22 015*	4 000	33 008	*27 120*	25 704	245 090	123 847	557	2 575	—	5 816	—	639 573	14 Glarus
15	Graubündner Kantonalbank	74 972	22 049	318 400	*254 000*	—	5 599	—	79 081	136 353	*103 994*	40 610	24 064	*13 569*	219 781	2 067 072	195 795	2 378	19 984	11 936	63 367	—	3 281 441	15 Chur
16	Hypothekarkasse des Kantons Bern	16 060	4 617	398 704	*302 000*	—	3 602	*500*	—	58 102	*58 102*	6	15 797	*13 568*	409 942	2 501 285	172 132	13 034	500	26 882	34 796	—	3 655 459	16 Bern (Hyp.)
17	Kantonalbank von Bern	167 038	23 180	662 982	*298 186*	—	148 542	*7 000*	233 597	549 298	*330 920*	59 667	1 495 799	*1 465 548*	392 651	1 509 263	362 947	48 598	47 602	60 673	90 638	—	5 852 475	17 Bern (K.B.)
18	Kantonalbank Schwyz	23 173	2 089	62 000	*25 000*	—	10 718	*1 000*	64 578	148 097	*99 203*	2 428	1 196 335	*1 194 449*	150 809	101 805	124 011	913	3 900	3 875	26 055	—	1 920 786	18 Schwyz
19	Luzerner Kantonalbank	58 076	19 892	973 685	*566 009*	—	27 174	*1 000*	113 923	438 020	*313 392*	74 479	2 107 623	*2 092 335*	508 111	245 419	213 667	3 879	14 300	16 655	65 421	—	4 880 324	19 Luzern
20	Nidwaldner Kantonalbank	18 994	8 257	8 000	*8 000*	—	846	—	17 510	72 172	*51 834*	—	278 831	*250 948*	44 287	15 175	54 089	673	6 100	—	17 006	—	541 940	20 Stans
21	Obwaldner Kantonalbank	9 261	8 400	62 000	*21 000*	—	2 084	—	7 538	52 735	*43 283*	401	215 292	*213 942*	78 054	32 600	52 836	731	1 059	—	8 616	—	531 607	21 Sarnen
22	St. Gallische Kantonalbank	33 481	52 388	167 604	*105 000*	—	22 533	*2 000*	105 052	264 447	*191 180*	75 478	454 992	*379 467*	277 488	2 327 900	363 933	4 034	31 479	15 426	44 361	—	4 240 596	22 St. Gallen
23	Schaffhauser Kantonalbank	17 519	3 845	22 150	*10 000*	—	9 450	—	20 922	65 170	*49 660*	8 721	43 719	*39 225*	7 309	591 774	130 425	1 766	6 225	1 664	6 036	—	936 695	23 Schaffhausen
24	Solothurner Kantonalbank	34 503	13 250	240 750	*132 000*	—	28 890	*13 000*	36 206	69 082	*59 026*	35 610	61 575	*43 214*	126 055	1 300 188	130 883	4 173	10 528	6 777	74 949	—	2 173 419	24 Solothurn
25	Thurgauische Kantonalbank	45 742	7 093	180 085	*79 110*	—	36 684	*5 000*	90 258	152 567	*110 957*	55 982	36 329	*20 415*	341 335	2 143 629	211 342	3 890	10 219	9 200	84 755	—	3 409 110	25 Weinfelden
26	Urner Kantonalbank	9 237	509	50 000	*21 000*	—	69	—	9 357	71 358	*25 152*	—	247 666	*243 138*	45 347	34 480	75 496	860	850	130	15 033	—	560 392	26 Altdorf
27	Zürcher Kantonalbank	423 034	95 395	1 896 835	*934 476*	—	282 521	*85 550*	250 516	1 296 077	*1 050 372*	231 315	800 467	*626 091*	1 052 839	6 935 293	1 306 503	—	78 319	41 401	100 605	—	14 791 120	27 Zürich
28	Zuger Kantonalbank	31 113	9 205	125 992	*68 492*	—	20 765	*1 500*	20 495	155 458	*120 641*	8 456	426 082	*415 355*	83 855	476 328	138 125	1 470	5 050	5 570	6 221	—	1 514 185	28 Zug
		1 657 134	813 672	11 389 796	*6 000 459*	—	935 123	*179 821*	1 543 012	7 462 152	*5 264 849*	911 319	7 817 630	*7 169 068*	5 823 985	36 023 998	6 074 705	141 359	358 796	507 523	1 168 836	—	82 629 040	

Passiven in tausend Franken / en milliers de francs Passifs

Nr.	Firma / No. Raison sociale	1 Bankenkreditoren auf Sicht / Engagements en banque à vue	2 Bankenkreditoren auf Zeit / Engagements en banque à terme	2.1 davon mit Laufzeit bis zu 90 Tagen / dont jusqu'à 90 jours d'échéance	3 Kreditoren auf Sicht / Créanciers à vue	4 Kreditoren auf Zeit / Créanciers à terme	4.1 davon mit Laufzeit bis zu 90 Tagen / dont jusqu'à 90 jours d'échéance	5 Spareinlagen / Dépôts en caisse d'épargne	6 Depositen- und Einlagehefte / Livrets de dépôts	7 Kassenobligationen und Kassenscheine / Obligations et bons de caisse	8 Obligationen-Anleihen / Emprunts par obligations	8.1 davon Wandel-Anleihen / dont convertibles	9 Pfandbriefdarlehen / Emprunts auprès de centrales d'émission de lettres de gage	10 Akzepte und Eigenwechsel / Acceptations et billets à ordre	11 Hypotheken auf eig. Liegenschaften / Dettes hypothéc. sur immeubles appartenant à la banque	12 Sonstige Passiven / Autres passifs	13 Kapital / Capital	14 Gesetzliche Reserve / Réserve légale	15 Andere Reserven / Autres réserves	16 Saldo der Gewinn- und Verlustrechnung / Solde du compte de profits et pertes	17 Bilanzsumme / Total du bilan	Nr. Ort / No Lieu
1	Aargauische Kantonalbank	1 098	—	—	171 748	110 296	*55 296*	1 403 392	—	337 096	75 000	—	71 125	—	—	147 963	90 000	35 320	—	220	2 443 258	1 Aarau
2	Appenzell A.-Rh. Kantonalbank	10 054	156 743	*156 000*	102 092	126 450	*53 390*	408 452	—	177 598	—	—	8 450	—	126	33 685	29 000	10 104	—	—	1 062 754	2 Herisau
3	Appenzell I.-Rh. Kantonalbank	1 835	7 000	*7 000*	20 025	10 550	*3 000*	176 428	5 188	48 962	—	—	16 450	—	—	11 361	13 000	4 362	—	15	315 176	3 Appenzell
4	Banca dello Stato del Cantone Ticino	3 800	—	—	252 977	174 983	*98 940*	1 141 134	—	95 390	30 000	—	17 150	—	—	107 925	50 000	14 967	—	—	1 888 326	4 Bellinzona
5	Banque Cantonale du Valais	2 203	—	—	160 124	276 219	*4 711*	960 108	—	274 046	138 000	—	287 570	—	—	86 083	70 000	25 379	—	689	2 280 421	5 Sion
6	Banque Cantonale Neuchâteloise	7 963	35 500	*25 200*	75 982	95 374	*48 674*	652 560	—	185 116	—	—	10 625	—	—	43 705	50 000	11 020	12 000	131	1 179 976	6 Neuchâtel
7	Banque Cantonale Vaudoise	146 286	708 735	*333 385*	697 585	445 604	*157 156*	—	1 684 753	588 738	390 000	—	270 800	—	—	263 510	135 000	87 000	—	668	5 418 679	7 Lausanne (B.C).
8	Banque de l'Etat de Fribourg	14 547	299 250	*12 100*	225 018	94 462	*13 944*	618 456	—	183 820	220 000	—	214 125	—	—	102 046	40 000	20 000	—	—	2 031 724	8 Fribourg
9	Banque Hypothécaire du Canton de Genève	409	69 833	*9 350*	238 194	282 686	*70 308*	548 736	—	227 170	450 000	—	341 820	—	—	81 890	60 000	12 000	34 000	704	2 347 442	9 Genève (B.H.)
10	Basellandschaftliche Kantonalbank	66 617	247 500	*228 500*	341 050	574 906	*233 863*	1 157 687	143 845	420 048	373 000	—	234 970	—	—	166 772	120 000	58 975	1 400	240	3 907 010	10 Liestal
11	Basler Kantonalbank	20 046	764 777	*446 155*	271 114	462 902	*188 404*	1 440 238	251 722	334 739	135 000	—	117 850	—	—	58 442	100 000	75 900	9 200	38	4 041 968	11 Basel
12	Caisse d'Epargne de la Rép. et Ct. de Genève	606	23 000	*8 000*	127 333	46 551	*29 070*	1 721 988	3 019	136 514	—	—	14 450	—	—	101 697	—	94 910	3 090	—	2 273 158	12 Genève (C.E.)
13	Crédit Foncier Vaudois	172	7 000	—	117 213	270 656	—	1 582 761	—	345 576	1 380 950	—	359 960	—	—	223 020	105 000	104 700	13 018	—	4 510 026	13 Lausanne (C.F.)
14	Glarner Kantonalbank	3 185	53 000	*43 000*	49 178	81 620	*64 520*	399 258	15 355	—	—	—	3 100	—	—	8 988	17 000	8 835	—	54	639 573	14 Glarus
15	Graubündner Kantonalbank	530	34 000	*10 000*	377 567	260 338	*103 881*	1 332 887	35 853	588 467	158 000	—	187 850	—	—	149 079	120 000	36 350	—	520	3 281 441	15 Chur
16	Hypothekarkasse des Kantons Bern	30	10 000	—	22 651	1 745 154	*12 416*	665 752	115 156	302 443	315 000	—	226 850	—	—	110 092	115 000	27 150	—	181	3 655 459	16 Bern (Hyp.)
17	Kantonalbank von Bern	31 201	28 500	*7 500*	717 409	271 519	*133 801*	3 112 871	—	780 645	329 000	—	137 175	—	—	226 655	150 000	67 500	—	—	5 852 475	17 Bern (K.B.)
18	Kantonalbank Schwyz	2 350	20 000	*5 000*	136 441	73 020	*558*	815 711	—	291 989	290 000	—	136 535	—	—	70 683	74 000	9 917	—	140	1 920 786	18 Schwyz
19	Luzerner Kantonalbank	27 324	704 720	*414 720*	377 663	413 105	*183 232*	1 789 004	—	623 676	358 000	—	167 575	—	—	201 693	190 000	27 564	—	—	4 880 324	19 Luzern
20	Nidwaldner Kantonalbank	11 493	—	—	39 083	50 350	—	185 259	47 092	103 257	—	—	48 500	—	—	22 419	25 000	8 987	500	—	541 940	20 Stans
21	Obwaldner Kantonalbank	5 400	15 000	*15 000*	56 841	68 799	*18 688*	209 921	17 809	83 201	—	—	26 650	—	—	19 227	18 000	10 759	—	—	531 607	21 Sarnen
22	St. Gallische Kantonalbank	16 578	92 619	*49 000*	253 348	175 917	*65 795*	1 763 120	534 192	706 826	185 000	—	127 650	—	—	169 523	170 000	35 070	10 670	83	4 240 596	22 St. Gallen
23	Schaffhauser Kantonalbank	4 154	587	*587*	78 281	100 919	*6 226*	431 624	31 325	120 556	37 000	—	61 015	—	—	27 015	30 000	14 219	—	—	936 695	23 Schaffhausen
24	Solothurner Kantonalbank	921	145 000	*64 000*	193 529	336 756	*5 586*	707 294	—	245 992	85 000	—	213 575	—	—	155 968	65 000	24 275	—	109	2 173 419	24 Solothurn
25	Thurgauische Kantonalbank	17 794	19 190	*3 000*	282 575	236 927	*81 588*	1 517 623	22 772	640 165	145 000	—	202 475	—	—	148 144	140 000	36 155	—	290	3 409 110	25 Weinfelden
26	Urner Kantonalbank	3 105	18 500	*8 000*	62 759	62 395	*8 145*	220 130	44 235	77 280	—	—	21 300	—	—	23 135	20 000	7 535	—	18	560 392	26 Altdorf
27	Zürcher Kantonalbank	400 928	117 245	*87 245*	1 545 078	929 304	*454 011*	5 697 400	1 387 199	2 557 399	576 000	—	371 660	—	—	591 542	450 000	165 475	—	1 890	14 791 120	27 Zürich
28	Zuger Kantonalbank	7 290	28 570	*15 000*	214 565	216 112	*57 757*	540 561	63 405	237 735	—	—	99 445	570	—	54 810	35 000	10 970	4 900	252	1 514 185	28 Zug
		807 919	3 606 269	*1 947 742*	7 207 423	7 993 874	*2 152 960*	31 200 355	4 402 920	10 714 444	5 669 950	—	3 996 700	570	126	3 407 072	2 481 000	1 045 398	88 778	6 242	82 629 040	

Morgan Guaranty Trust Company of New York, Zürich

Zwischenbilanz per 30. Juni 1977
(ohne Gewinn- und Verlustrechnung)

Aktiven

		Fr.	Fr.
1.1	Kassa, Giro- und Postcheckguthaben		34 125 939.52
1.2	Bankendebitoren auf Sicht		5 955 202.69
1.2.1	– Anteil der Hauptbank, anderer Zweigniederlassungen und Tochterbanken	619 213.01	
1.3	Bankendebitoren auf Zeit		594 165 067.80
1.3.1	– Anteil mit Restlaufzeit bis zu 90 Tagen	227 639 628.46	
1.3.2	– Anteil der Hauptbank, anderer Zweigniederlassungen und Tochterbanken	8 477 500.—	
1.4	Wechsel und Geldmarktpapiere		18 709 585.—
1.4.1	– davon mit Reskriptionen und Schatzscheinen	—.—	
1.5	Kontokorrent-Debitoren ohne Deckung		5 684 164.56
1.6	Kontokorrent-Debitoren mit Deckung		3 607 280.30
1.6.1	– davon mit hypothekarischer Deckung	—.—	
1.7	Feste Vorschüsse und Darlehen ohne Deckung		59 942 495.95
1.8	Feste Vorschüsse und Darlehen mit Deckung		52 466 671.24
1.8.1	– davon mit hypothekarischer Deckung	3 734 599.35	
1.11	Wertschriften		30 996 356.75
1.15	Sonstige Aktiven		22 639 646.36
1.15.1	– Anteil der Hauptbank, anderer Zweigniederlassungen und Tochterbanken	18 930.57	
			828 292 410.17
			Fr.
	Zusammenfassung Hauptsitz, andere Zweigniederlassungen und Tochterbanken (Positionen 1.2.1, 1.3.2 und 1.15.1)		
	Total Aktiven		9 115 643.58

Passiven

		Fr.	Fr.
2.1	Bankenkreditoren auf Sicht		16 332 512.02
2.1.1	– Anteil der Hauptbank, anderer Zweigniederlassungen und Tochterbanken	4 013 457.22	
2.2	Bankenkreditoren auf Zeit		272 909 370.20
2.2.1	– Anteil mit Restlaufzeit bis zu 90 Tagen	164 934 177.59	
2.2.2	– Anteil der Hauptbank, anderer Zweigniederlassungen und Tochterbanken	85 475 000.—	
2.3	Kreditoren auf Sicht		101 909 501.98
2.3.1	– Anteil Tochtergesellschaften	340 190.27	
2.4	Kreditoren auf Zeit		264 144 540.50
2.4.1	– Anteil mit Restlaufzeit bis zu 90 Tagen	151 228 797.34	
2.7	Kassenobligationen und Kassenscheine		62 600 000.—
2.12	Sonstige Passiven		34 396 485.47
2.12.1	– Anteil der Hauptbank, anderer Zweigniederlassungen und Tochterbanken	1 226 171.57	
2.13	Dotationskapital		72 000 000.—
2.14	Gesetzliche Reserven		4 000 000.—
			828 292 410.17
			Fr.
	Zusammenfassung Hauptsitz, andere Zweigniederlassungen, Tochterbanken und Tochtergesellschaften (Positionen 2.1.1, 2.2.2, 2.3.1 und 2.12.1)		
	Total Passiven		91 054 819.06

Mitteilungen Communications Comunicazioni

Der schweizerische Aussenhandel im Juli 1977

Gemäss einer Mitteilung der Eidgenössischen Oberzolldirektion verzeichnete der schweizerische Aussenhandel im Juli 1977 ein schwächeres Wachstum als im Vormonat. Die Handelsbilanz war praktisch ausgeglichen.

Im Vergleich zum entsprechenden Vorjahresmonat hat sich die Einfuhr wertmässig um 16,8 % (Juli 1976: +5,4 %) und die Ausfuhr um 14,0 % (+7,4 %) erhöht. Da der Index der Mittelwerte um 8,3 bzw. 2,7 % gestiegen ist (−7,6 bzw. −2,4 %), beläuft sich die reale Steigerung der Importe auf 7,9 % (+14,0 %) und die der Exporte auf 10,9 % (+10,0 %).

Die Einfuhr hat innert Jahresfrist um 503,0 Mio auf 3505,2 Mio Fr. und die Ausfuhr um 430,7 Mio auf 3510,6 Mio Fr. zugenommen. Die Handelsbilanz schloss mit einem geringen Aktivsaldo von 5,4 Mio Fr. (−72,3 Mio oder 93,1 %). Der Prozentsatz der durch die Ausfuhr gedeckten Einfuhr ist von 102,6 % auf 100,2 % gesunken.

In den ersten sieben Monaten des laufenden Jahres hat die Schweiz Waren im Wert von 24 767,7 Mio Fr. eingeführt und für 23 918,6 Mio Fr. ausgeführt. Gegenüber der Vergleichsperiode des Vorjahres entspricht dies einer Ausweitung der Importe um 4223,6 Mio oder 20,6 % (Januar–Juli 1976: −0,4 %) und der Exporte um 3049,8 Mio oder 14,6 % (+8,7 %). Bei einem um 8,7 bzw. 2,3 % erhöhten Preisniveau (−6,4 bzw. −0,8 %) ergibt sich real eine Zunahme der Einfuhr um 11,0 % (+6,4 %) und der Ausfuhr um 12,0 % (+9,8 %). Die Handelsbilanz weist ein Defizit von 849,1 Mio Fr. auf, verglichen mit einem Aktivsaldo von 324,7 Mio Fr. in der entsprechenden Vorjahresperiode.

N.B. Eine detaillierte Analyse über die Struktur des Aussenhandels im Juli 1977 wird in einigen Tagen erscheinen.

Le commerce extérieur suisse en juillet 1977

Selon un communiqué de la Direction générale des douanes, le commerce extérieur de la Suisse a connu une expansion plus faible en juillet 1977 qu'en juin dernier. La balance commerciale était néanmoins équilibrée.

Les importations se sont accrues nominalement de 16,8 % par rapport au mois correspondant de l'année passée (juillet 1976: +5,4 %), et les exportations de 14,0 % (+7,4 %). Comme les prix montaient respectivement de 8,3 et de 2,7 % d'après l'indice des valeurs moyennes (−7,6 et −2,4 %), la progression réelle a atteint 7,9 % à l'entrée (+14,0 %) et 10,9 % à la sortie (+10,0 %).

D'une année à l'autre, les importations ont augmenté de 503,0 millions et les exportations de 430,7 millions, pour s'élever respectivement à 3505,2 et à 3510,6 millions de francs. La balance commerciale a bouclé avec un solde actif modique de 5,4 millions de francs (−72,3 millions ou 93,1 %). Le taux de couverture des importations par les exportations est tombé de 102,6 % à 100,2 %.

Pendant les sept premiers mois de l'année en cours, la Suisse a acheté des marchandises pour un montant de 24 767,7 millions de francs et en a vendu pour 23 918,6 millions de francs. Au regard de la période correspondante de l'année dernière, ces chiffres équivalent à une plus-value de 4223,6 millions ou de 20,6 % à l'entrée (janvier–juillet 1976: −0,4 %) et de 3049,8 millions ou de 14,6 % à la sortie (+8,7 %). En raison du renchérissement, respectivement de 8,7 et de 2,3 % (−6,4 et −0,8 %), il s'ensuit un accroissement réel de 11,0 % à l'importation (+6,4 %) et de 12,0 % à l'exportation (+9,8 %). La balance commerciale accuse un déficit de 849,1 millions de francs, en comparaison d'un solde actif de 324,7 millions de francs dans la période de référence.

N.B. Une analyse détaillée de la structure du commerce extérieur en juillet 1977 paraîtra dans quelques jours.

Die Lage des Arbeitsmarktes Ende Juli 1977

Bei den Arbeitsämtern waren Ende Juli 1977 insgesamt 8746 Ganzarbeitslose eingeschrieben, das sind 1436 oder 14,1 % weniger als Ende Juni 1977 und 6676 oder 43,3 % weniger als vor Jahresfrist. Der Anteil der Ganzarbeitslosen an der aktiven Bevölkerung betrug Ende Juli 1977 rund 0,3 %. Die Zahl der beim öffentlichen Arbeitsnachweis gemeldeten offenen Stellen belief sich Ende Juli auf 6719 gegenüber 6924 vor Monatsfrist (−3,0 %) und 5269 vor einem Jahr (+27,5 %).

Bundesamt für Industrie,
Gewerbe und Arbeit

La situation du marché du travail à fin juillet 1977

A fin juillet 1977, 8746 chômeurs complets étaient inscrits auprès des offices du travail, soit 1436 ou 14,1 % de moins qu'à la fin du mois précédent et 6676 ou 43,3 % de moins qu'une année auparavant. Le taux de chômage par rapport à la population active atteignait environ 0,3 % à fin juillet 1977. A la même date, le nombre des places vacantes officiellement recensées s'élevait à 6719, contre 6924 à la fin du mois précédent (−3,0%) et 5269 une année auparavant (+27,5 %).

Office fédéral de l'industrie,
des arts et métiers et du travail

Ernennung von Postenchefs in Salvador de Bahia, Annecy, Le Havre und Curitiba

Das Politische Departement gibt folgende Ernennungen bekannt:

- Louis Chaney, zum Schweizerischen Konsul in Salvador de Bahia. Er übernimmt die Nachfolge von Honorarkonsul Hanspeter Müller, dessen Mandat unter Verdankung der geleisteten Dienste aufgehoben wurde.
- Pierre Giroud, zum Schweizerischen Konsul in Annecy. Er übernimmt die Nachfolge von Ernst Andres, der unter Verdankung der geleisteten Dienste auf Ende Juli 1977 in den Ruhestand getreten ist.
- André Stauffer, zum Schweizerischen Konsul in Le Havre. Er übernimmt die Nachfolge von Emmanuel Buchet, der unter Verdankung der geleisteten Dienste auf Ende Juli 1977 in den Ruhestand getreten ist.
- Sophie Wiederkehr, zur Schweizerischen Konsulin in Curitiba. Sie übernimmt die Nachfolge von Hansruedi Karlen, der kürzlich mit neuen Funktionen betraut wurde.

Nomination de chefs de poste à Salvador de Bahia, Annecy, Le Havre et Curitiba

Le Département politique fait connaître les nominations suivantes:

- M. Louis Chaney, en qualité de Consul de Suisse à Salvador de Bahia. Il succède à M. Hanspeter Müller, Consul honoraire dont le mandat a pris fin, avec remerciements pour les services rendus.
- M. Pierre Giroud, en qualité de Consul de Suisse à Annecy. Il succède à M. Ernst Andres qui a pris sa retraite à fin juillet 1977, avec remerciements pour les services rendus.
- M. André Stauffer, en qualité de Consul de Suisse au Havre. Il succède à M. Emmanuel Buchet qui a pris sa retraite à fin juillet 1977, avec remerciements pour les services rendus.
- Mme Sophie Wiederkehr, en qualité de Consul de Suisse à Curitiba. Elle succède à M. Hansruedi Karlen à qui de nouvelles fonctions ont été confiées récemment.

Handbuch der schweizerischen Sozialstatistik

Sonderheft Nr. 85 der «Volkswirtschaft»

Eine zusammenfassende Darstellung der Ergebnisse der schweizerischen Sozialstatistik erschien als Sonderheft der Zeitschrift «Die Volkswirtschaft». Anlass zu dieser Veröffentlichung bildete das fünfzigjährige Bestehen der Abteilung für Sozialstatistik des Bundesamtes für Industrie, Gewerbe und Arbeit. Die Zusammenstellung schliesst mit 1971 ab und bildet die Fortsetzung einer im Jahre 1932 erschienenen Publikation, welche die Ergebnisse von 1922 bis 1931 umfasst.

Der Sammelband, der ein Geleitwort von Bundesrat Ernst Brugger sowie ein Vorwort von Herrn Prof. Paul Stocker † enthält, gliedert sich in die verschiedenen sozialstatistischen Hauptgebiete. Hinweise über Erhebungsgrundlagen, Berechnungsarten und allfällige Revisionen informieren über den Aufbau und Inhalt der Tabellen.

Der Preis des Handbuches (rund 300 Seiten) beträgt Fr. 40.–.

Das Sonderheft kann gegen Voreinzahlung auf das Postcheckkonto 30–520 beim Schweizerischen Handelsamtsblatt, Bern, bezogen werden (Bestellung auf der Rückseite des Einzahlungsscheines anbringen).

Redaktion: Handelsabteilung des Eidg. Volkswirtschaftsdepartementes, Bern – Rédaction: Division du commerce du Département fédéral de l'économie publique, Berne

SKA

SCHWEIZERISCHE KREDITANSTALT

4½% Anleihe 1977–89 von Fr. 100 000 000

Zur Konversion bzw. Rückzahlung der am 15. September 1977 fälligen 4¾% Anleihe 1965—77, Serie X, von Fr. 20 000 000 (früher Schweizerische Bodenkredit-Anstalt) sowie zur Beschaffung von Fremdkapital für die Finanzierung des längerfristigen Aktivgeschäftes nimmt unsere Bank in der Zeit vom

16. bis 22. August 1977, mittags

eine Anleihe zu den folgenden Bedingungen auf:

Laufzeit	längstens 12 Jahre
Vorzeitige Rückzahlungsmöglichkeit zu	101 % des Nennwertes am 15. September 1985 100½% des Nennwertes am 15. September 1986 100 % des Nennwertes ab 15. September 1987
Emissionspreis	100%
Inhabertitel	von Fr. 5000 und Fr. 100 000 Nennwert
Jahrescoupons	auf den 15. September
Liberierung	auf den 15. September 1977
Kotierung	an den Börsen von Zürich, Basel, Genf, Bern, Lausanne, Neuenburg und St. Gallen
Valoren-Nummer	50 235

Sämtliche schweizerischen Geschäftsstellen unserer Bank nehmen Konversionsanmeldungen und Barzeichnungen spesenfrei entgegen und halten Konversions- und Zeichnungsscheine zur Verfügung von Interessenten.

SCHWEIZERISCHE KREDITANSTALT

CS

CREDIT SUISSE

Emprunt 4½% 1977–89 de fr. 100 000 000

Pour la conversion ou le remboursement de l'emprunt 4¾% 1965—77, série X, de fr. 20 000 000 venant à échéance le 15 septembre 1977 (anciennement Crédit Foncier Suisse), ainsi que pour s'assurer des fonds de tiers destinés à financer des opérations à long terme, notre Banque émet,

du 16 au 22 août 1977, à midi

un emprunt aux conditions suivantes:

Durée	au maximum 12 ans
Possibilité de remboursement anticipé à	101 % de la valeur nominale le 15 septembre 1985 100½% de la valeur nominale le 15 septembre 1986 100 % de la valeur nominale dès le 15 septembre 1987
Prix d'émission	100%
Titres au porteur	de fr. 5000 et fr. 100 000 nominal
Coupons annuels	au 15 septembre
Libération	au 15 septembre 1977
Cotation	aux Bourses de Zurich, Bâle, Genève, Berne, Lausanne, Neuchâtel et St-Gall
Numéro de valeur	50 235

Tous les sièges en Suisse de notre Banque accepteront sans frais les demandes de conversion et de souscription contre espèces et tiendront les bulletins de conversion et de souscription à la disposition des intéressés.

CRÉDIT SUISSE

Chantarella-Hotel AG, St. Moritz

Einladung zur ordentlichen Generalversammlung der Aktionäre

auf Montag, den 12. September 1977, 17 Uhr, im Advokaturbüro Dr. L. Gutstein, Susenbergstrasse 101, 8044 Zürich.

Traktanden:

1. Entgegennahme des Berichtes des Verwaltungsrates und der Kontrollstelle für das Geschäftsjahr 1976/77.
2. Genehmigung der Jahresrechnung per 30. April 1977 und Beschlussfassung über die Verwendung des Geschäftsergebnisses.
3. Entlastung der Verwaltung.
4. Wahl der Kontrollstelle.
5. Diverses.

Der Geschäftsbericht, der Jahresabschluss und der Bericht der Kontrollstelle liegen ab 1. September 1977 bei der Schweizerischen Kreditanstalt, St. Moritz, zu Einsicht der Aktionäre auf.

St. Moritz, den 15. August 1977 Der Verwaltungsrat

Mission Suisse dans l'Afrique du sud

Emprunt 3% 1954–79 de fr. 150 000.–

N° de valeur 115780

Ensuite du tirage au sort effectué ce jour, les 15 obligations de fr. 500.– nominal chacune, portant les numéros

65, 67, 80, 93, 116, 121, 130, 169, 178, 221, 242, 249, 268, 273, 291,

seront remboursées, au pair, le 1er décembre 1977.

Ces titres pourront être présentés pour le remboursement, munis de tous les coupons non échus, à la Banque Cantonale Vaudoise à Lausanne et à ses succursales et agences.

L'intérêt de ces titres cessera de courir dès le 1er décembre 1977.

Le solde de l'amortissement contractuel a été effectué par voie de rachat.

Lausanne, le 10 août 1977 Banque Cantonale Vaudoise

P.S.: Les obligations ci-après, sorties à des tirages précédents, n'ont pas encore été présentées à l'encaissement:

Obl. N° 243	remb. 1er décembre 1972
Obl. N° 296	remb. 1er décembre 1974
Obl. Nos 101, 210	remb. 1er décembre 1975
Obl. Nos 152, 192, 295	remb. 1er décembre 1976

Société Générale pour l'industrie (SGI)

Avis aux obligataires de l'emprunt 5½% 1968

Sixième remboursement obligatoire

Les obligations nécessaires à l'amortissement obligatoire du 15 octobre 1977, tel que prévu par le prospectus d'émission, ayant été rachetées au-dessous du pair sur le marché, il ne sera pas procédé à un tirage au sort.

Cointrin, le 15 août 1977

Gummistempel
Numerateure
Stempelwaren
STEMPEL
Tel. 01 211 05 65-67
KAIER
Strehlgasse 6, 8001 Zürich

Société financière

cherche fonds à court et moyen terme. Garanties de premier ordre représentées par portefeuille d'actions bancaires suisses.

Faire offres sous chiffre PM 305301 à Publicitas, 1002 Lausanne.

«REBUMA-REBUILT»

NCR-Buchungsautomaten

- mit 4–25 Zählwerken
- auch mit elektr. Kontoblatt-Einzug

VERKAUF – MIETE – LEASING

Organisation, Garantie und Service sind selbstverständlich. Verlangen Sie unverbindlich eine Offerte!

Rebuma Suter AG, 8045 Zürich
Uetlibergstrasse 350, Telefon 01 / 33 66 36
Seit 1941 DIREKTIMPORT aus USA!

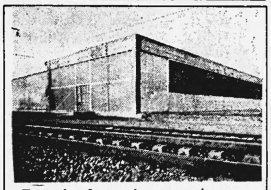

Zu verkaufen, evtl. zu vermieten

Fabrikations- oder Lagerhalle

zirka 2100 m² Kuppelhallen, ebenerdig mit teilweiser Unterkellerung (Land 5000 m²), alle nötigen Einrichtungen vorhanden. Kranbahn 5 t. – Eigener Geleiseanschluss. 15 km von Bern an der Autobahn N 1.

Offerten unter Chiffre S 23867 an Publicitas, 3001 Bern.

Kassenschränke

Schwere Qualität mit Dreifachverriegelung und Schmelzsicherung entsprechen den Richtlinien der Arbeitsgemeinschaft für Einbruch- und Diebstahlversicherer.

Zurzeit einige Occasionsmodelle preisgünstig ab Lager.

müller safe Tresor-Kassenbau, Tel. 073/22 52 22
9500 Wil

Inserieren bringt Gewinn!

Fakturier-, Buchungs- und Magnetkonten-Computer Nixdorf

generalrevidiert, mit Garantie, Programmierung und Service.

becom

Becom AG, Tel. 01/35 05 76, Gutstrasse 86, 8055 Zürich.

Mit einem **Telefon-Zusatzgerät von ZETTLER**

können Sie Arbeitsabläufe rationalisieren (z.B. durch automatische Nummernwahl) und Ihren Kundendienst erweitern (24-Stunden-Telefondienst, auch während den Ferien!).

A-Zet
Alibicord, Alibinota

Wir bieten Ihnen für jede Betriebsgrösse das richtige Modell: vom bewährten Antwortgeber «A-Zet» bis zum vollkommenen Telefonbeantworter «Alibinota FL», mit der zusätzlichen Möglichkeit der Fernabfrage und -löschung.

Prestophon erlöst Sie von der Qual der Wahl

Auf Knopfdruck verbindet Sie der Prestophon-Wählautomat fehlerfrei mit – Geschäftspartnern im In- und Ausland
– Nebenstellen im Betrieb
– Auch für Telex einsetzbar

Generalvertretung: TELION AG, Albisriederstrasse 232, 8047 Zürich, Telefon 01 54 99 11

Verkaufs- und Servicestellen in der ganzen Schweiz

Büfa 77: Stand 513/Halle 5