Objekttyp: **Issue**

Zeitschrift: **Schweizerisches Handelsamtsblatt = Feuille officielle suisse du commerce = Foglio ufficiale svizzero di commercio**

Band (Jahr): **105 (1987)**

Heft 120

PDF erstellt am: **04.06.2024**

Nutzungsbedingungen

Die ETH-Bibliothek ist Anbieterin der digitalisierten Zeitschriften. Sie besitzt keine Urheberrechte an den Inhalten der Zeitschriften. Die Rechte liegen in der Regel bei den Herausgebern.
Die auf der Plattform e-periodica veröffentlichten Dokumente stehen für nicht-kommerzielle Zwecke in Lehre und Forschung sowie für die private Nutzung frei zur Verfügung. Einzelne Dateien oder Ausdrucke aus diesem Angebot können zusammen mit diesen Nutzungsbedingungen und den korrekten Herkunftsbezeichnungen weitergegeben werden.
Das Veröffentlichen von Bildern in Print- und Online-Publikationen ist nur mit vorheriger Genehmigung der Rechteinhaber erlaubt. Die systematische Speicherung von Teilen des elektronischen Angebots auf anderen Servern bedarf ebenfalls des schriftlichen Einverständnisses der Rechteinhaber.

Haftungsausschluss

Alle Angaben erfolgen ohne Gewähr für Vollständigkeit oder Richtigkeit. Es wird keine Haftung übernommen für Schäden durch die Verwendung von Informationen aus diesem Online-Angebot oder durch das Fehlen von Informationen. Dies gilt auch für Inhalte Dritter, die über dieses Angebot zugänglich sind.

Ein Dienst der *ETH-Bibliothek*
ETH Zürich, Rämistrasse 101, 8092 Zürich, Schweiz, www.library.ethz.ch

http://www.e-periodica.ch

C1
CL101
3003 BERN

Schweizerisches Handelsamtsblatt
Feuille officielle suisse du commerce
Foglio ufficiale svizzero di commercio

Redaktion: Effingerstr. 3, Postfach 2170, 3001 Bern ✆ 031 61 22 21
Preise: Kalenderjahr Fr. 69.–, halbj. Fr. 40.–, Ausland Fr. 90.– jährlich
Inserate: Publicitas, 3001 Bern ✆ 031 65 11 11, pro mm 66 Rp.
Erscheint täglich, ausgenommen an Sonn- und Feiertagen

Rédaction: Effingerstr. 3, case postale 2170, 3001 Berne ✆ 031 61 22 21
Prix: Année civile fr. 69.–, un semestre fr. 40.–, étranger fr. 90.– par an
Annonces: Publicitas, 3001 Berne ✆ 031 65 11 11, le mm 66 cts
Paraît tous les jours, les dimanches et jours de fêtes exceptés

No 120 – 2145

Bern, Mittwoch, 27. Mai 1987 — 105. Jahrgang
Berne, mercredi, 27 mai 1987 — 105e année

No 120 – 27. 5. 1987

Inhalt – Sommaire – Sommario

Amtlicher Teil – Partie officielle – Parte ufficiale

Konkurse und Nachlassverträge – Faillites et concordats – Fallimenti e concordati

Handelsregister – Registre du commerce – Registro di commercio

Kantone – Cantons – Cantoni
Zürich, Bern, Luzern, Schwyz, Obwalden, Nidwalden, Glarus, Zug, Fribourg, Solothurn, Basel-Stadt, Basel-Landschaft, Schaffhausen, Appenzell A.Rh., Appenzell I.Rh., St. Gallen, Graubünden, Aargau, Thurgau, Ticino, Vaud, Valais, Neuchâtel, Genève, Jura.

Fabrik- und Handelsmarken – Marques de fabrique et de commerce – Marchi di fabbrica e di commercio 352749–352810

Private Anzeigen – Annonces privées – Annunci privati

Amtlicher Teil Partie officielle Parte ufficiale

Konkurse – Faillites – Fallimenti

Die Konkurse und Nachlassverträge werden am Mittwoch und am Samstag veröffentlicht. Die Aufträge müssen bis spätestens Dienstag 12 Uhr bzw. Donnerstag 12 Uhr, beim Schweizerischen Handelsamtsblatt, Postfach 2170, 3001 Bern, eintreffen.

Les faillites et les concordats sont publiés chaque mercredi et samedi. Les ordres doivent parvenir à la Feuille officielle suisse du commerce, case postale 2170, 3001 Berne, le mardi et le jeudi jusqu'à 12 heures au plus tard.

Konkurseröffnungen

(SchKG 231, 232; VZG vom 23. April 1920, Art. 29 und 123)

Die Gläubiger der Gemeinschuldner und alle Personen, die auf in Händen eines Gemeinschuldners befindliche Vermögensstücke Anspruch machen, werden aufgefordert, binnen der Eingabefrist ihre Forderungen oder Ansprüche unter Einlegung der Beweismittel (Schuldscheine, Buchauszüge usw.) in Original oder amtlich beglaubigter Abschrift dem betreffenden Konkursamt einzugeben. Mit der Eröffnung des Konkurses hört gegenüber dem Gemeinschuldner der Zinsenlauf für alle Forderungen, mit Ausnahme der pfandversicherten, auf (SchKG 209).

Die Grundpfandgläubiger haben ihre Forderungen in Kapital, Zinsen und Kosten zerlegt anzumelden und gleichzeitig auch anzugeben, ob die Kapitalforderung schon fällig oder gekündigt sei, allfällig für welchen Betrag und auf welchen Termin.

Die Inhaber von Dienstbarkeiten, welche unter dem früheren kantonalen Recht ohne Eintragung in die öffentlichen Bücher entstanden und noch nicht eingetragen sind, werden aufgefordert, diese Rechte unter Einlegung allfälliger Beweismittel in Original oder amtlich beglaubigter Abschrift binnen 20 Tagen beim Konkursamt einzugeben. Die nicht angemeldeten Dienstbarkeiten können gegenüber einem gutgläubigen Erwerber des belasteten Grundstückes nicht mehr geltend gemacht werden, soweit es sich nicht um Rechte handelt, die auch nach dem Zivilgesetzbuch ohne Eintragung in das Grundbuch dinglich wirksam sind.

Desgleichen haben die Schuldner der Gemeinschuldner sich binnen der Eingabefrist als solche anzumelden bei Straffolgen im Unterlassungsfalle.

Wer Sachen eines Gemeinschuldners als Pfandgläubiger oder aus andern Gründen besitzt, hat sie ohne Nachteil für sein Vorzugsrecht binnen der Eingabefrist dem Konkursamt zur Verfügung zu stellen bei Straffolgen im Unterlassungsfall; im Falle ungerechtfertigter Unterlassung erlischt zudem das Vorzugsrecht.

Die Pfandgläubiger sowie Drittpersonen, denen Pfandtitel auf den Liegenschaften des Gemeinschuldners weiterverpfändet worden sind, haben die Pfandtitel und Pfandverschreibungen innerhalb der gleichen Frist dem Konkursamt einzureichen.

Den Gläubigerversammlungen können auch Mitschuldner und Bürgen des Gemeinschuldners sowie Gewährspflichtige beiwohnen.

Ouvertures de faillites

(LP 231, 232; ORI du 23 avril 1920, art. 29 et 123)

Les créanciers du failli et tous ceux qui ont des revendications à exercer sont invités à produire, dans le délai fixé pour les productions, leurs créances ou revendications à l'office et à lui remettre leurs moyens de preuve (titres, extraits de livres, etc.) en original ou en copie authentique. L'ouverture de la faillite arrête, à l'égard du failli, le cours des intérêts de toute créance non garantie par gage (LP 209).

Les titulaires de créances garanties par gage immobilier doivent annoncer leurs créances en indiquant séparément le capital, les intérêts et les frais, et dire également si le capital est déjà échu ou dénoncé au remboursement, pour quel montant et pour quelle date.

Les titulaires de servitudes nées sous l'empire de l'ancien droit cantonal sans inscription aux registres publics et non encore inscrites, sont invités à produire leurs droits à l'office des faillites dans les 20 jours, en joignant à cette production les moyens de preuve qu'ils possèdent, en original ou en copie certifiée conforme. Les servitudes qui n'auront pas été annoncées ne seront pas opposables à un acquéreur de bonne foi de l'immeuble grevé, à moins qu'il ne s'agisse de droits qui, d'après le Code civil également, produisent des effets de nature réelle même en l'absence d'inscription au registre foncier.

Les débiteurs du failli sont tenus de s'annoncer sous les peines de droit dans le délai fixé pour les productions.

Ceux qui détiennent des biens du failli, en qualité de créanciers gagistes ou à quelque titre que ce soit, sont tenus de les mettre à la disposition de l'office dans le délai fixé pour les productions, tous droits réservés, faute de quoi, ils encourront les peines prévues par la loi et seront déchus de leur droit de préférence, en cas d'omission inexcusable.

Les créanciers gagistes et toutes les personnes qui détiennent des titres garantis par une hypothèque sur les immeubles du failli sont tenus de remettre leurs titres à l'office dans le même délai.

Les codébiteurs, cautions et autres garants du failli ont le droit d'assister aux assemblées de créanciers.

Kt. Freiburg (2442)

Gemeinschuldner: **Kaeser Alois**, geb. 10. November 1943, von Bösingen, Bäckerei, Dorf, 1715 Alterswil.

Inhaber der Liegenschaft Art. 818 des Grundbuches der Gemeinde Alterswil.

Datum der Konkurseröffnung: 30. April 1987.

Erste Gläubigerversammlung: Montag, 1. Juni 1987, um 10.30 Uhr, im Gerichtssaal in Tafers.

Eingabefrist: 22. Juni 1987.

1700 Freiburg, 19. Mai 1987 — Kantonales Konkursamt, Freiburg
Der Substitut: B. Meuwly

Kt. Graubünden (2443)

Schuldnerin: **Michael Finanzierungs- und Verwaltungs AG**, Chur.

Datum der Konkurseröffnung: 19. Mai 1987.

Ordentliches Verfahren.

Erste Gläubigerversammlung: 2. Juni 1987, um 14.30 Uhr, im Restaurant Marsöl, 7000 Chur.

Eingabefrist: 26. Juni 1987.

7000 Chur, 20. Mai 1987 — Konkursamt Chur:
U. Ardüser

Ct. de Vaud (2427)

Failli: **Bonnet Philippe**, 1953, de Bullet VD, domicilié à l'Ochette, à Chesalles-sur-Oron, sous tutelle du tuteur général, rue St-Martin 26, à Lausanne.

Date du prononcé: 26 mars 1987.

Faillite sommaire, art. 231 LP.

Délai pour les productions: 16 juin 1987.

1001 Lausanne, 14 mai 1987 — Office des faillites

Ct. de Vaud (2428)

Faillie: **HSP S.A.**, anc. chemin des Trois-Rois 5bis, à Lausanne, act. place de la Navigation 2, à Lausanne.

Date du prononcé: 2 avril 1987.

Faillite sommaire, art. 231 LP.

Délai pour les productions: 16 juin 1987.

Les déclarations de grossiste émises sous no 765 061 sont révoquées par la présente publication.

1001 Lausanne, 19 mai 1987 — Office des faillites

Ct. de Genève (2425)

Faillie: **Belvédère de l'Observatoire SA, en liquidation**, promotion d'opérations immobilières, prise de participations dans des sociétés immobilières, achat, vente et administration de biens immobiliers, ayant son siège précédemment boulevard des Philosophes 18, à Genève, actuellement sans domicile ni résidence connus.

Date de l'ouverture de la faillite: 6 avril 1987.

Liquidation sommaire, art. 231 LP: 25 mai 1987.

Délai pour les productions: 16 juin 1987.

1211 Genève 3, 27 mai 1987 — Office des faillites
Le préposé: D. Grosbéty

Ct. de Genève (2424)

Faillie: **Commar, Compagnie Marchande SA**, négoce et courtage international pour tous les produits du sol; toutes opérations ayant trait à leur financement ainsi que facturation pour des tiers; ayant son siège rue du Purgatoire 1, à Genève.

Date de l'ouverture de la faillite: 10 avril 1987.

Liquidation sommaire, art. 231 LP: 25 mai 1987.

Délai pour les productions: 16 juin 1987.

1211 Genève 3, 27 mai 1987 — Office des faillites
Le préposé: D. Grosbéty

Ct. de Genève (2426)

Faillie: **Neolab S.A.**, étude de marchés, production, commercialisation de produits pharmaceutiques, mise au point et vente de procédés de fabrication; assistance technique et scientifique; exposition permanente de machines et d'installations pour l'industrie pharmaceutique; formation de personnel; prise de participations, ayant son siège chemin des Léchères 1, à Meyrin.

Propriétaire des immeubles suivants sur la commune de Meyrin:

Parcelle no 13041, plan 26, sise chemin des Léchères 1, en limite de la route du Nant d'Avril et rue de la Bergère, d'une contenance totale de 3416 m² comprenant les bâtiments suivants:

Usine et bureaux	maçonnerie	no 749	de 677 m²
cabine électrique	métal	no 750	5 m²
cheminée	maçonnerie	no 751	1 m²
place et pelouse			2733 m²

Date de l'ouverture de la faillite: 5 mai 1987.

Première assemblée des créanciers: mercredi 3 juin 1987, à 10 h., salle des assemblées de faillites, Taconnerie 7.

Délai pour les productions: 26 juin 1987; pour l'indication des servitudes: 26 juin 1987.

Productions à adresser à l'office des faillites de Genève.

1211 Genève 3, 27 mai 1987 — Administration provisoire:
M. Raymond Rigioni
Blaise Roehrich
Alain Winkelmann

Siège: Office des faillites de Genève
Taconnerie 7, (cp 254), 1211 Genève 3

Ct. de Genève (2423)

Faillie: **Trèfle Diffusion SA**, commerce, importation et exportation de tous produits et articles dans les domaines de l'habillement de haute couture, de la mode, de la parfumerie, de la bijouterie, de la joaillerie, de l'ameublement et de la décoration, ayant son siège rue de la Confédération 8, à Genève.

Date de l'ouverture de la faillite: 11 mai 1987.

Liquidation sommaire, art. 231 LP: 25 mai 1987.

Délai pour les productions: 16 juin 1987.

1211 Genève 3, 27 mai 1987 — Office des faillites
Le préposé: D. Grosbéty

Einstellung des Konkursverfahrens

(SchKG 230)

Suspension de la liquidation

(LP 230)

Kt. Zürich (2430)

Über die **Hellux AG**, mit Sitz in Zürich, Militärstrasse 90, 8004 Zürich, ist durch Verfügung des Konkursrichters des Bezirksgerichtes Zürich vom 7. Mai 1987 der Konkurs eröffnet, das Verfahren aber mit Verfügung dieses Richters am 19. Mai 1987 mangels Aktiven wieder eingestellt worden.

Sofern nicht ein Gläubiger bis zum 6. Juni 1987 die Durchführung des Verfahrens begehrt, sich gleichzeitig zur Übernahme des ungedeckten Teils der Verfahrenskosten verpflichtet und daran vorläufig einen Barvorschuss von Fr. 3600.– leistet, gilt das Verfahren als geschlossen.

8004 Zürich, 20. Mai 1987 — Konkursamt Aussersihl-Zürich, Postfach 407, 8026 Zürich

Kt. Zürich (2444)

Über die **Nordland-Haus AG**, mit Sitz in Dietikon, Oberdorfstrasse 29, 8953 Dietikon, ist durch Verfügung des Konkursrichters des Bezirksgerichtes Zürich vom 8. April 1987 der Konkurs eröffnet, das Verfahren aber mit Verfügung dieses Richters am 19. Mai 1987 mangels Aktiven wieder eingestellt worden.

Sofern nicht ein Gläubiger bis zum 9. Juni 1987 die Durchführung des Verfahrens begehrt, sich gleichzeitig zur Übernahme des ungedeckten Teils der Verfahrenskosten verpflichtet und daran vorläufig einen Barvorschuss von Fr. 4000.– leistet, gilt das Verfahren als geschlossen.

8953 Dietikon, 20. Mai 1987 — Konkursamt Dietikon, Löwenplatz 19, 8953 Dietikon

Kt. Zürich (2445)

Über **Dr. oec. Albrecht Hans**, geb. 25. März 1957, von Bülach, Adresse unbekannt, früherer Wohnsitz Föhrenstrasse 23, 8703 Erlenbach, ist durch Verfügung des Konkursrichters des Bezirksgerichtes Meilen vom 27. April 1987 der Konkurs eröffnet, das Verfahren aber mit Verfügung dieses Richters mangels Aktiven wieder eingestellt worden.

Sofern nicht ein Gläubiger bis zum 9. Juni 1987 die Durchführung des Verfahrens begehrt, sich gleichzeitig zur Übernahme des ungedeckten Teils der Verfahrenskosten verpflichtet und daran vorläufig einen Barvorschuss von Fr. 2500.– leistet, gilt das Verfahren als geschlossen.

8700 Küsnacht, 20. Mai 1987 — Konkursamt Küsnacht: H. Stoll, Notar-Stellvertreter

Kt. Zug (2429)

Gemeinschuldnerin: **Comhand AG**, ohne Domizil, 6330 Cham.

Konkurseröffnung: 12. Mai 1987.

Konkurseinstellung mangels Aktiven im Sinne von Art. 230 SchKG: 20. Mai 1987.

Sofern nicht ein Gläubiger bis zum 8. Juni 1987 die Durchführung des Konkurses verlangt und gleichzeitig einen Kostenvorschuss im Betrage von Fr. 2500.– (Nachbezugsrecht vorbehalten) leistet, gilt das Verfahren als geschlossen.

6300 Zug, 20. Mai 1987 — Konkursamt Zug

Ct. de Genève (2419)

Le Tribunal de première instance a, ensuite de constatation de défaut d'actif, prononcé la suspension de la faillite ci-dessous mentionnée.

Si aucun créancier ne demande la continuation de la liquidation en faisant l'avance des frais nécessaires, elle sera clôturée.

Dans le même délai que l'avance des frais, et sous les peines de droit, notamment de l'art. 324 CPS al. 1 et 2, les débiteurs ont l'obligation de s'annoncer et ceux qui détiennent des biens du failli, à quelque titre que ce soit, sont tenus de les mettre à la disposition de l'office.

Les personnes qui revendiquent des objets sont également tenues de s'annoncer dans le même délai.

Faillie: **Alpha Capital Venture SA, en liquidation**, études et transactions en relation avec le marché des capitaux, opérations de financement, de gestion et d'investissement, notamment de capital-risque; souscription et placement de papiers-valeurs; commerce de titres, ayant son siège quai du Mont-Blanc 31, à Genève.

Date de l'ouverture de la faillite: 20 janvier 1987.

Date de suspension de la liquidation: 25 mai 1987.

Délai pour l'avance des frais: 9 juin 1987.

Montant de l'avance: fr. 40 000.–.

1211 Genève 3, 27 mai 1987 — Office des faillites, Le préposé: D. Grosbéty

Ct. de Genève (2420)

Le Tribunal de première instance a, ensuite de constatation de défaut d'actif, prononcé la suspension de la faillite ci-dessous mentionnée.

Si aucun créancier ne demande la continuation de la liquidation en faisant l'avance des frais nécessaires, elle sera clôturée.

Dans le même délai que l'avance des frais, et sous les peines de droit, notamment de l'art. 324 CPS al. 1 et 2, les débiteurs ont l'obligation de s'annoncer et ceux qui détiennent des biens du failli, à quelque titre que ce soit, sont tenus de les mettre à la disposition de l'office.

Les personnes qui revendiquent des objets sont également tenues de s'annoncer dans le même délai.

Faillie: **Fintradex SA**, toutes opérations financières; achat, vente, importation, exportation et représentation de toutes marchandises, produits et articles; achat et vente de matières premières, ayant son siège rue Céard 8, à Genève.

Date de l'ouverture de la faillite: 23 mars 1987.

Date de suspension de la liquidation: 25 mai 1987.

Délai pour l'avance des frais: 9 juin 1987.

Montant de l'avance: fr. 3500.–.

1211 Genève 3, 27 mai 1987 — Office des faillites, Le préposé: D. Grosbéty

Ct. de Genève (2421)

Le Tribunal de première instance a, ensuite de constatation de défaut d'actif, prononcé la suspension de la faillite ci-dessous mentionnée.

Si aucun créancier ne demande la continuation de la liquidation en faisant l'avance des frais nécessaires, elle sera clôturée.

Dans le même délai que l'avance des frais, et sous les peines de droit, notamment de l'art. 324 CPS al. 1 et 2, les débiteurs ont l'obligation de s'annoncer et ceux qui détiennent des biens du failli, à quelque titre que ce soit, sont tenus de les mettre à la disposition de l'office.

Les personnes qui revendiquent des objets sont également tenues de s'annoncer dans le même délai.

Faillie: **Timco SA**, aménagement, agencement, ameublement du bâtiment, ayant son siège chemin du Pont-du-Centenaire 118, à Plan-les-Ouates GE.

Date de l'ouverture de la faillite: 23 février 1987.

Date de suspension de la liquidation: 25 mai 1987.

Délai pour l'avance des frais: 9 juin 1987.

Montant de l'avance: fr. 3500.–.

Les déclarations de grossiste émises par la société faillie sous no 385 314 sont révoquées par cette publication.

1211 Genève 3, 27 mai 1987 — Office des faillites, Le préposé: D. Grosbéty

Kollokationsplan – Etat de collocation

(SchKG 249–251) – (LP 249–251)

Der ursprüngliche oder abgeänderte Kollokationsplan erwächst in Rechtskraft, falls er nicht binnen zehn Tagen vor dem Konkursgericht angefochten wird.

L'état de collocation original ou rectifié passe en force, s'il n'est pas attaqué dans les dix jours par une action intentée devant le juge qui a prononcé la faillite.

Kt. Zürich (2432)

Kollokationsplan und Inventar

Im Konkurse über **Frei Rolf Hugo**, geb. 1956, von Kienberg SO, Breitlandstrasse 10, 8954 Geroldswil, liegen der Kollokationsplan und das Inventar den beteiligten Gläubigern beim Konkursamt Dietikon, Löwenplatz, 8953 Dietikon, zur Einsicht auf.

Klagen auf Anfechtung des Kollokationsplans sind innert zehn Tagen seit Bekanntgabe der Auflegung im Schweizerischen Handelsamtsblatt vom 27. Mai 1987, durch Klageschrift (im Doppel) beim Einzelrichter im beschleunigten Verfahren des Bezirksgerichtes Zürich anzuheben. Noch nicht rechtskräftige Forderungen aus öffentlichem Recht, zu deren Beurteilung im Bestreitungsfall besondere Instanzen zuständig sind, können jedoch nur nach den zutreffenden besonderen Verfahrensvorschriften angefochten werden. Soweit keine Anfechtung erfolgt, wird der Plan rechtskräftig.

Innert der gleichen Frist sind schriftlich einzureichen:

a. beim Bezirksgericht Zürich als Aufsichtsbehörde: Beschwerden gegen die Ausscheidung der Kompetenzstücke,

b. beim Konkursamt Dietikon: Begehren um Abtretung der Rechte im Sinne des Art. 260 SchKG zur Bestreitung
   - der von der Konkursverwaltung anerkannten Eigentumsansprachen,
   - der noch nicht rechtskräftigen Forderungen aus öffentlichem Recht, auf deren Anfechtung die Konkursverwaltung verzichtet.

8953 Dietikon, 19. Mai 1987 — Konkursamt Dietikon

Kt. Bern (2431)

Kollokationsplan und Inventar

Gemeinschuldner: **Huber Gerhard**, 15. Oktober 1939, von Mett-Oberschlatt TG, Brückenstrasse 5, 3005 Bern.

Anfechtungsfrist: 6. Juni 1987.

3000 Bern, 20. Mai 1987 — Konkursamt Bern

Ct. de Genève (2422)

Modifications d'états de collocation et des revendications

Sont déposés à nouveau dès ce jour:

1. L'état de collocation.
2. L'état des revendications.

Il est imparti aux créanciers un délai de 10 jours dès la date du dépôt pour:

1. Intenter action contre la (les) nouvelle(s) collocation(s).
2. Demander la cession contre la (les) nouvelle(s) revendication(s), sinon chaque modification sera acceptée.

Faillies:

Agrios S.A., commerce, transport, importation et exportation de tous produits agricoles et alimentaires, produits du sol et leurs dérivés, ainsi que tout autre commerce similaire; commerce de vins, ayant son siège rue Saint-Joseph 29, à Carouge. (Réf. no 1)

Fiduciaire Rey S.A., exécution de tous mandats fiduciaires, de revisions et d'expertises; organisation, tenue et surveillance de comptabilité; examen de toutes questions fiscales et gérance de fortunes; arbitrage et liquidation de toutes sociétés ou entreprises, ayant son siège rue de Lyon 23, à Genève. (Réf. no 1)

Sodapat, société des automobiles, pièces, accessoires et transport S.A., commerce et courtage de véhicules automobiles, pièces détachées, accessoires et transports internationaux, principalement à l'étranger; prise de participations dans toute société visant un but analogue, ayant son siège rue Adrien-Lachenal 20, à Genève. (Réf. no 1)

1211 Genève 3, 27 mai 1987 — Office des faillites, Le préposé: D. Grosbéty

Ct. du Jura (2446)

Failli: **Henri Paratte & Cie**, habillement de la montre, société en commandite avec siège social aux Bois.

L'état de collocation des créanciers de la faillite susindiquée peut être consulté à l'office soussigné. Les actions en contestation de l'état de collocation doivent être introduites dans les dix jours à dater de cette publication. Sinon, l'état de collocation sera considéré comme accepté.

2800 Delémont, 27 mai 1987

Office des faillites des Franches-Montagnes, Saignelégier
Le préposé e. r.: Jean-Louis Chappuis

Ct. du Jura (2433)

Modification de l'état de collocation

Faillie: **Jormi SA**, fabrication et vente de produits mécaniques et de pièces décolletées, avec atelier à Courtételle et siège social à Asuel.

Date du dépôt: 27 mai 1987.

L'état de collocation, modifié à la suite d'admission en 5e classe d'une créance de fr. 18 043.90 en faveur de la société Joliat Intérim SA, est déposé à nouveau à l'office soussigné où il peut être consulté.

Les actions en contestation de l'état de collocation doivent être introduites dans les dix jours à dater de la présente publication. Sinon, l'état de collocation sera considéré comme accepté.

2900 Porrentruy, 21 mai 1987 — Office des faillites, Le préposé: René Domont

Ct. du Jura (2434)

Modification de l'état de collocation

Failli: **Meyer Jean-François**, 1943, ci-devant propriétaire et exploitant de l'Hôtel du Bœuf à St-Ursanne.

Date du dépôt: 27 mai 1987.

L'état de collocation, modifié à la suite d'admission de créances produites tardivement, est déposé à nouveau à l'office soussigné où il peut être consulté.

Les actions en contestation de l'état de collocation doivent être introduites dans les dix jours à dater de la présente publication. Sinon, l'état de collocation sera considéré comme accepté.

2900 Porrentruy, 21 mai 1987 — Office des faillites, Le préposé: René Domont

Schluss des Konkursverfahrens

(SchKG 268)

Clôture de la faillite

(LP 268)

Kt. Zürich (2447)

Das Konkursverfahren über **Hofstetter Ernst**, geb. 4. Juli 1955, von Gais AR, wohnhaft c/o Palko, Schulhausstrasse 14B, 8600 Dübendorf ZH, ist durch Verfügung des Konkursrichters des Bezirksgerichtes Uster vom 19. Mai 1987 als geschlossen erklärt worden.

8600 Dübendorf, 21. Mai 1987

Konkursamt Dübendorf
Bettlistrasse 28, 8600 Dübendorf 2

Kt. Zürich (2466)

Das Konkursverfahren über die **Ilbag Institut für luftfiltertechnische Beratungen AG**, mit Sitz in 8121 Benglen-Fällanden, Geschäftsdomizil: Lohwisstrasse 30, 8123 Ebmatingen, ist durch Verfügung des Konkursrichters des Bezirksgerichtes Uster vom 19. Mai 1987 als geschlossen erklärt worden.

8600 Dübendorf, 22. Mai 1987 — Konkursamt Dübendorf

Ct. du Valais (2448)

Failli: **Burnier Louis**, Saxon.

Par décision du 14 mai 1987, le juge-instructeur II des districts de Martigny et Saint-Maurice a prononcé la clôture de la faillite.

1920 Martigny, 18 mai 1987 — Office des faillites de Martigny: J.-F. Gross, substitut

Ct. de Neuchâtel (2435)

La liquidation de la faillite de **Wallinger Michel**, bureau fiduciaire «Offimob M. Wallinger», Fausses-Brayes 1, à Neuchâtel, domicilié avenue Rousseau 5, à Neuchâtel, a été clôturée par ordonnance du président du Tribunal du district de Neuchâtel, rendue le 20 mai 1987.

2001 Neuchâtel, 27 mai 1987 — Office des faillites de Neuchâtel, Le préposé: Y. Bloesch

Widerruf des Konkurses – Révocation de la faillite

(SchKG 195, 196, 317) – (LP 195, 196, 317)

Kt. Bern (2436)

Der am 12. Februar 1985 über **Brechtbühl Daniel**, Thunstrasse 72, 3074 Muri, eröffnete Konkurs wird infolge Bezahlung bzw. Rückzugs sämtlicher Forderungseingaben widerrufen.

Datum des Widerrufes: 14. Mai 1987.

3000 Bern, 19. Mai 1987 Konkursamt Bern

Ct. de Neuchâtel (2437)

Failli: **Fahrni Rémy**, rue de la Colline 1, 2013 Colombier NE.

Par ordonnance du 19 mai 1987, le président du Tribunal civil du district de Boudry a prononcé la révocation de la faillite ci-dessus et la réintégration de M. Rémy Fahrni dans la libre disposition de ses biens, conformément à l'art. 195 LP.

2017 Boudry, 27 mai 1987 Office des faillites
Le préposé: E. Naine

Vente aux enchères publiques après faillite

(LP 257–259)

Ct. du Jura (2439)

Lundi 15 juin 1987, dès 14 h., à Porrentruy, Annonciades 20,

mercredi 17 juin 1987, dès 8 h. 30, à Courchavon, ancien moulin,

mercredi 17 juin 1987, dès 16 h., à Vendlincourt, près de la scierie A. & C. Corbat, à Vendlincourt,

les biens suivants, dépendant de la succession répudiée de **Boillat Marcel**, e.s.v. à Courchavon, et de la société **MIT SA**, Porrentruy, seront offerts en vente aux enchères publiques, contre paiement comptant:

Machines, matériel d'exploitation et véhicules d'une entreprise de constructions métalliques.

La liste détaillée des objets à vendre peut être obtenue à l'office des faillites de Porrentruy (tél. 066 66 55 12).

2900 Porrentruy, 3 mai 1987 Office des faillites de Porrentruy
Le préposé: René Domont

Ct. du Jura (2438)

Vente publique – enchères uniques

Mercredi 10 juin 1987, à 14 h., à Delémont, rue Jolimont 11, il sera exposé en vente aux enchères publiques à tout prix et contre argent comptant les biens décrits ci-dessous dépendant de la faillite **Deldress S.A.**, Delémont.

Mobilier-machines:

1 armoire – 1 escabeau – 1 petite étagère – 1 petit chariot – 1 étagère démontable – 1 fontaine de vestiaire – outils de jardin

4 lits – tables de nuit – armoires – lampes – lustres – tableaux – 1 salon – 1 buffet 4 éléments – 1 guéridon – 1 commode – 1 bureau – 1 TV couleurs Grundig – 1 table ronde 4 chaises – commodes

1 tondeuse à gazon – 1 aspirateur – 1 machine à aspirer l'humidité – panneaux novopan – palettes CFF – 1 frigo – 1 potager électrique Therma – 1 machine à laver le linge Indésit et divers objets dont le détail est supprimé.

Matériel et fournitures de couture:

Bandes, toile, batiste collantes – élastiques – boutons – fils – fermetures – épaulettes – ceintures – cintres – 1 mannequin de vitrine et divers objets dont le détail est supprimé.

Ordinateur:

Un ordinateur MAI comprenant: une unité centrale, 3 écrans – 1 programme comptable et salaires avec 2 blocs à disques et 5 disques

2 imprimantes – 1 ventilateur – stock de papier.

2800 Delémont, 20 mai 1987

Office des faillites du district de Delémont
Le préposé: Jean-Louis Chappuis

Nachlassverträge – Concordats Concordati

Sursis concordataire et appel aux créanciers

(LP 295, 296, 300)

Les débiteurs ci-après ont obtenu un sursis concordataire.

Les créanciers sont invités à produire leurs créances auprès du commissaire dans le délai fixé pour les productions, sous peine d'être exclus des délibérations relatives au concordat.

Ct. de Fribourg (2467)

Débitrice: **Ropraz Ghislaine**, tenancière de l'Hôtel de la Berra, à Cerniat.

Date de l'octroi du sursis de 4 mois: 21 mai 1987.

Commissaire: office cantonal des faillites, à Fribourg.

Délai pour les productions: 22 juin 1987.

Examen des pièces: dès le 7 août 1987.

Assemblée des créanciers: jeudi 3 septembre 1987, à 15 h., dans la salle du Tribunal de la Gruyère, Le Château, à Bulle.

1700 Fribourg, 25 mai 1987 Le commissaire:
D. Schouwey, préposé
Office cantonal des faillites

Omologazione del concordato

(LEF 306, 308, 317)

Ct. Ticino (2440)

Il pretore del Distretto di Riviera rende noto che con sentenza 21 maggio 1987 ha omologato il concordato proposto dalla ditta **Olivio Bernasconi S.A.**, in Biasca, alle seguenti condizioni:

a. pagamento integrale dei crediti di massa e privilegiati entro 190 giorni;

b. pagamento di una percentuale del 50% ai creditori di quinta classe in quattro rate uguali, la prima entro 60 giorni, la seconda entro 90 giorni, la terza entro 120 giorni e la quarta entro 180 giorni.

6710 Biasca, 21 maggio 1987 Il pretore:
Avv. O. Laini

Kollokationsplan im Nachlassverfahren mit Vermögensabtretung

(SchKG 250, 316g)

Kt. Zürich (2449)

Im Nachlassverfahren mit Vermögensabtretung der **Flor-Import AG, in Nachlassliquidation**, Zürich, liegt der Kollokationsplan den beteiligten Gläubigern bei der unten aufgeführten Liquidatorin während 10 Tagen ab Publikation im Schweizerischen Handelsamtsblatt zur Einsicht auf. Telefonische Voranmeldung erwünscht.

Klagen auf Anfechtung des obigen Kollokationsplanes sind innert 10 Tagen von der Bekanntmachung im Schweizerischen Handelsamtsblatt gerichtlich anhängig zu machen, ansonsten der Kollokationsplan in Rechtskraft erwächst.

8002 Zürich, 22. Mai 1987 Die Liquidatorin:
Experta Revision AG
Beethovenstrasse 48, 8002 Zürich

Verteilungsliste und Schlussrechnung im Nachlassverfahren mit Vermögensabtretung

(SchKG 316p)

Kt. Bern (2441)

Rechenschaftsbericht/Verteilungsliste und Schlussrechnung

Im Nachlassliquidationsverfahren mit Vermögensabtretung der **Buler Uhren AG in Nachlassliquidation**, Lengnau, liegen der sechste Rechenschaftsbericht während 10 Tagen sowie die definitive Verteilungsliste (Art. 316n SchKG) und die Schlussrechnung (Art. 316p SchKG) während 20 Tagen bei der Liquidatorin, Fiduco Treuhandgesellschaft für Industrie und Handel AG, Mattenstrasse 135, 2503 Biel, den Gläubigern zur Einsichtnahme auf.

Allfällige Beschwerden betr. Verteilungsliste und Schlussrechnung sind bis 15. Juni 1987 bei der Aufsichtsbehörde gemäss Art. 316n SchKG einzureichen.

2503 Biel, 27. Mai 1987 Die Liquidatorin: Fiduco
Treuhandgesellschaft für
Industrie und Handel AG

Verschiedenes – Divers – Varia

Kt. Zürich (2450)

Mitteilung an die Aktionäre der konkursiten Linea Einrichtungs-AG in Liquidation, Thurgauerstrasse 40, 8050 Zürich, bzw. Genferstrasse 6, 8027 Zürich (c/o Dr. W. Meili & Co.)

Die unterzeichnende Konkursverwaltung teilt den Inhaberaktionären der Gemeinschuldnerin mit, dass sie gemäss Art. 756 II OR bis 9. Juni 1987 (Verwirkungsfrist) die Abtretung der Verantwortlichkeitsansprüche laut Inventar Nr. 29 schriftlich verlangen können, falls die Gläubigergesamtheit dem Antrag der Konkursverwaltung auf Verzicht der weiteren Geltendmachung der Verantwortlichkeitsansprüche durch die Konkursmasse gemäss Rundschreiben vom 20. Mai 1987 zustimmt.

8050 Zürich, 19. Mai 1987 Konkursamt Oerlikon-Zürich
Postfach 8833, 8050 Zürich

Ct. de Genève (2309[1])

Deuxième avis

Les personnes qui ont acheté des biens mobiliers ou qui en ont déposé à la salle des ventes judiciaires, sise rue de Marbrerie 13, à Carouge, sont priées de les retirer ou de les enlever dans le plus bref délai.

Sans autre avis de notre part, nous en disposerons dès le 15 juin 1987, et ceci en application de l'art. 721 CCS al. 2 et 3.

Il en sera de même pour les cassettes vidéo «reportages» ainsi que les dossiers et documents personnels dépendant de la faillite **Baude Free Lance S.A.**

1211 Genève 3, 20 mai 1987 Office des poursuites et des faillites
place de la Taconnerie 7, Genève

Handelsregister
Registre du commerce
Registro di commercio

Zürich – Zurich – Zurigo

Berichtigung

AAI Assoziierte Architekten + Ingenieure AG, in Zürich 2 (SHAB Nr. 98 vom 1. 5. 1987, S. 1711). Dietmar Karl (nicht Kart) Teich hat nicht mehr Einzelprokura, sondern nun Kollektivprokura zu zweien.

15. Mai 1987

Zollicont Treuhand AG, in Zollikon, Witellikerweg 10, Aktiengesellschaft (Neueintragung). Statutendatum: 27. 4. 1987. Zweck: Übernahme von Treuhand-, Buchhaltungs-, Revisions- und Verwaltungsmandaten, Unternehmensberatung im Finanz- und Rechnungswesen, allgemeine Steuer- und Wirtschaftsberatung; kann Liegenschaften erwerben und veräussern sowie sich an gleichartigen oder verwandten Unternehmungen beteiligen. Grundkapital: Fr. 50 000, voll liberiert, 50 Namenaktien zu Fr. 1000. Publikationsorgan: SHAB. Mitteilungen an Aktionäre: brieflich oder im SHAB oder telegraphisch. VR (Verwaltungsrat): 1 oder mehrere Mitglieder. Einziges Mitglied des VR, mit Einzelunterschrift: Hans Ulrich Hess, von und in Zürich.

15. Mai 1987

Nater + Huber Immobilien AG, in Zürich 9, Saumackerstrasse 29, Aktiengesellschaft (Neueintragung). Statutendatum: 11. 5. 1985. Zweck: Erwerb, Verwaltung und Veräusserung von Immobilien und Durchführung von Bauberatungen, Expertisen und Schätzungen für Dritte; kann ein Architekturbüro führen und sich an anderen Gesellschaften beteiligen. Grundkapital: Fr. 100 000, voll liberiert, 100 Namenaktien zu Fr. 1000. Publikationsorgan: SHAB. Mitteilungen an die Aktionäre: brieflich. Verwaltungsrat: 1 oder mehrere Mitglieder. Ihm gehören an: Jürg Nater, von Frauenfeld, in Zürich, Präsident, und Roland Huber, von Roggwil TG, in Kilchberg ZH, beide mit Einzelunterschrift.

15. Mai 1987

Decor Art Marcot AG, in Zürich 3, Birmensdorferstrasse 488, c/o B & M Consulting AG, Aktiengesellschaft (Neueintragung). Statutendatum: 10. 4. 1987. Zweck: Herstellung und Vertrieb von Werbeartikeln aller Art; kann Grundstücke, Beteiligungen und Mobilien an- und verkaufen. Grundkapital: Fr. 50 000, mit Fr. 20 000 liberiert, 50 Namenaktien zu Fr. 1000. Publikationsorgan: SHAB. Mitteilungen an die Aktionäre: brieflich, telegrafisch oder im SHAB. VR (Verwaltungsrat): 1 oder mehrere Mitglieder. Einziges Mitglied des VR: Anna Maria Bognar-Marcot, von Schaffhausen, in Thalwil, mit Einzelunterschrift.

15. Mai 1987

Interinvest Finanz AG, in Zürich 1 (SHAB Nr. 29 vom 6. 2. 1987, S. 478). Statuten am 7. 5. 1987 geändert. Durch Ausgabe von 3000 neuen Inhaberaktien zu Fr. 1000 ist das Grundkapital von Fr. 2 000 000 auf Fr. 5 000 000, zerlegt in 5000 Inhaberaktien zu Fr. 1000, erhöht worden; es ist voll liberiert.

15. Mai 1987

Stiftra Kran- und Transport AG, in Zürich 9, Schwer- und Ausnahmetransporten (SHAB Nr. 164 vom 18. 7. 1985, S. 2762). Statuten am 8. 5. 1987 geändert. Durch Ausgabe von 7000 neuen Namenaktien zu Fr. 100 ist das Grundkapital von Fr. 1 000 000 auf Fr. 1 700 000, zerlegt in 17 000 Namenaktien zu Fr. 100, erhöht worden. Es ist voll liberiert.

15. Mai 1987

Piass AG, in Laufen-Uhwiesen, Bruggwiesen 550, Aktiengesellschaft (Neueintragung). Statutendatum: 12. 5. 1987. Zweck: Beratung von Unternehmen, vorwiegend auf dem Gebiet der Aussenhandelstätigkeit sowie selbständige Vornahme, Organisation und Abwicklung von Exportgeschäften; kann Beteiligungen erwerben und verwalten. Grundkapital: Fr. 50 000, voll liberiert, 50 Namenaktien zu Fr. 1000. Publikationsorgan: SHAB. Mitteilungen an die Aktionäre: brieflich oder im SHAB. VR (Verwaltungsrat): 1 bis 10 Mitglieder. Einziges Mitglied des VR mit Einzelunterschrift: Peter Urs Gysi, von Buchs AG, in Laufen-Uhwiesen. Einzelprokura hat Rosemarie Charlotte Gysi-Moser, von Buchs AG, in Laufen-Uhwiesen.

15. Mai 1987

Immanag AG, in Winterthur I, Waldhofstrasse 4, c/o Roland Karrer AG, Aktiengesellschaft (Neueintragung). Statutendatum: 30. 3. 1987. Zweck: Erwerb, Verwaltung und Veräusserung von Immobilien; kann sich auch an anderen ähnlichen Unternehmungen beteiligen. Grundkapital: Fr. 50 000, wovon Fr. 20 000 liberiert, 50 Namenaktien zu Fr. 1000. Publikationsorgan: SHAB. Mitteilungen an die Aktionäre: brieflich. VR (Verwaltungsrat): 1 oder mehrere Mitglieder. Einziges Mitglied des VR mit Einzelunterschrift: Roland Karrer, von Wiesendangen, in Elsau.

15. Mai 1987

HST Industrie- und Autolackierwerk AG, in Bachenbülach (SHAB Nr. 76 vom 1. 4. 1985, S. 1253). Die Generalversammlung vom 2. 4. 1987 hat die Fusion mit der «HST Spritzwerk AG», in Bachenbülach, beschlossen. Demnach gehen die Aktiven und Passiven der HST Industrie- und Autolackierwerk AG nach Art. 748 OR auf die HST Spritzwerk AG über. Die HST Industrie- und Autolackierwerk AG ist aufgelöst.

15. Mai 1987

HST Spritzwerk AG, in Bachenbülach, Werkstätte für Oberflächenbehandlung, insbesondere Spritzen und Lackieren (SHAB Nr. 123 vom 29. 5. 1980, S. 1817). Diese Gesellschaft übernimmt auf dem Wege der Fusion die HST Industrie- und Autolackierwerk AG, in Bachenbülach. Demnach gehen die Aktiven und Passiven der HST Industrie- und Autolackierwerk AG gemäss Fusionsvertrag vom 1. 4. 1987 und Fusionsbilanz per 31. 12. 1986 im Sinne von Art. 748 OR an die HST Spritzwerk AG über, die bereits sämtliche Aktien der übernommenen Gesellschaft besitzt. Dabei erlöschen diese Aktien und das Grundkapital der übernehmenden Gesellschaft bleibt unverändert. Statuten am 2. 4. 1987 geändert. Neue Firma: **HST Industrielackierwerk AG.**

15. Mai 1987

Ibis Service AG, in Zürich 8, Organisation und Durchführung von Seminaren im Bereich der Erwachsenenbildung (SHAB Nr. 251 vom 28. 10. 1986, S. 4097). Statuten am 15. 4. 1987 geändert. Neuer Zweck: Organisation und Durchführung von Seminaren im Bereich der Erwachsenenbildung und die Beratung in Verlagsangelegenheiten sowie die Herstellung, der Handel und der Vertrieb von Druckerzeugnissen und elektronischen und optischen Datenträgern sowie Software; kann sich an anderen Unternehmen beteiligen. Neue Mitglieder des VR (Verwaltungsrates): Jürg Windholz, nun in Zürich; er ist nicht mehr Direktor, führt aber weiter Einzelunterschrift, und Peter Kubli, von Netzstal, in Küsnacht ZH; dieser mit Einzelunterschrift. François Morax, bisher einziges Mitglied des VR, ist nun Präsident desselben; er führt weiter Einzelunterschrift. Neue Adresse: Thurgauerstrasse 40, Zürich 11.

15. Mai 1987
Profax AG (Profax SA) (Profax Ltd), in Zürich 3, elektrische und elektroakustische Geräte und Anlagen (SHAB Nr. 163 vom 16. 7. 1984, S. 2545). Statuten am 12. 5. 1987 geändert. Neue Firma: **Provox AG (Provox SA) (Provox Ltd).**

15. Mai 1987
Royalgold AG, in Zürich 1, Juwelen, Gold-, Silber- und Schmuckwaren (SHAB Nr. 301 vom 29. 12. 1986, S. 4937). Neuer Direktor mit Einzelunterschrift: Christian Müller, von Adliswil, in Oberengstringen.

15. Mai 1987
Maerki, Baumann & Co AG, in Zürich 2, alle Arten von Banken- und Börsengeschäften (SHAB Nr. 118 vom 26. 5. 1986, S. 2021). Statuten am 1. 4. 1987 geändert. Neuer Zweck: Betrieb einer Bank mit hauptsächlicher Ausrichtung auf das Börsen-, Effekten- und Vermögensverwaltungsgeschäft. Sie befasst sich insbesondere mit: An- und Verkauf von Wertpapieren, Devisen und Edelmetallen; Betrieb einer Börsenagentur, Handel mit Wertpapieren sowie mit Industrie- und Handelsbeteiligungen aller Art; Anlageberatung, Besorgung von Vermögensverwaltungen, von Treuhandaufträgen, Willensvollstreckungen und Erbschaftsliquidationen; Verwahrung und Verwaltung von Wertpapieren und anderen Wertgegenständen, Durchführung von Emissionsgeschäften, Übernahme und Plazierung von Aktien, Obligationen und anderen Wertpapieren; ferner Annahme von Geldern in allen banküblichen Formen unter Einschluss von Spareinlagen; Gewährung von Krediten und Diskontierung von Wechseln und ähnlichen Papieren; kann sich an anderen Gesellschaften beteiligen.

15. Mai 1987
Iccu Containers AG, in Zürich 2, Kauf, Verkauf, Vermietung und Verwaltung von Containern, Frachtschiffen usw. (SHAB Nr. 107 vom 12. 5. 1986, S. 1822). Giancarlo Tramezzani und Giorgio Ferrari sind aus dem VR (Verwaltungsrat) ausgeschieden; ihre Unterschriften sind erloschen. Neue Mitglieder des VR mit Kollektivunterschrift zu zweien sind Giulio Franco Rovelli, italienischer Staatsangehöriger, in Verona (I), und Dr. Guido Brioschi, von Paradiso, in Lugano; sie zeichnen für das Gesamtunternehmen.

15. Mai 1987
Awig AG, Zürich, in Zürich 2, Vermögensverwaltung (SHAB Nr. 262 vom 10. 11. 1986, S. 4298). Heidrun Baumgartner ist aus dem VR (Verwaltungsrat) ausgeschieden; ihre Unterschrift ist erloschen. Werner Müller, Mitglied des VR, ist nun zugleich Präsident desselben; er führt weiter Einzelunterschrift.

15. Mai 1987
Buchdruckerei Müller, Werder & Co, Aktiengesellschaft, in Zürich 7 (SHAB Nr. 131 vom 8. 6. 1960, S. 1690). Paul Müller-Ottiker ist infolge Todes aus dem VR (Verwaltungsrat) ausgeschieden; seine Unterschrift ist erloschen. Neue Mitglieder des VR: Paul Müller, Präsident und Delegierter mit Einzelunterschrift; seine Prokura ist erloschen; ferner mit Kollektivunterschrift zu zweien: Paul R. Müller und Thomas Ph. Müller, beide von und in Zürich.

15. Mai 1987
Dr. R. Maag AG, in Dielsdorf, chemische Fabrik (SHAB Nr. 257 vom 4. 11. 1986, S. 4206). Die Unterschrift von Heinz Zollinger ist erloschen.

15. Mai 1987
Alpha Generalunternehmung AG, in Zürich 9 (SHAB Nr. 17 vom 23. 1. 1987, S. 277). Die Prokuren von Hans Rudolf Böhlen, Markus Leu und Urs Christen sind erloschen. Karl Markus Schärer ist nicht mehr Direktor; er führt nicht mehr Einzelunterschrift, sondern neu Kollektivunterschrift zu zweien, beschränkt auf den Geschäftskreis des Hauptsitzes. Neuer Geschäftsleiter mit Einzelunterschrift, beschränkt auf den Geschäftskreis des Hauptsitzes: David Vetsch, von Grabs, in Basel. Es führen nun Werner Bleiker, einziges Mitglied des Verwaltungsrates, seine Einzelunterschrift sowie Heinz Ehrsam, Marianne Müller und Jürgen Böning ihre Kollektivprokuren zu zweien für das Gesamtunternehmen. Die übrigen im Register eingetragenen Kollektivprokuren zu zweien sind beschränkt auf den Geschäftskreis des Hauptsitzes.

15. Mai 1987
Alpha Generalunternehmung AG, Zweigniederlassung Wetzikon, in Wetzikon, Bahnhofstrasse 65 (Neueintragung), Zweigniederlassung der im Handelsregister des Kantons Zürich eingetragenen «Alpha Generalunternehmung AG», mit Sitz in Zürich (SHAB Nr. 17 vom 23. 1. 1987, S. 277). Gesellschaftszweck: Schlüsselfertige Erstellung von Bauten jeglicher Art, insbesondere Wohn- und Geschäftshäusern, als Generalunternehmerin; Ausführung von Bauleitungen, Projektierungs-, Planungs- und Bauorganisationsaufgaben; An- und Verkauf von Grundstücken und Liegenschaften sowie deren Verwaltung; Beteiligung an gleichartigen oder ähnlichen Unternehmen und Finanzierung derselben. Die Vertretung der Zweigniederlassung erfolgt durch Werner Bleiker, von St. Peterzell, in Uitikon, einziges Mitglied des Verwaltungsrates, mit Einzelunterschrift, sowie Karl Markus Schärer, von Horgen, in Wetzikon ZH, Leiter dieser Zweigniederlassung, mit Einzelunterschrift, und David Vetsch, von Grabs, in Basel, mit Kollektivunterschrift zu zweien; ferner mit Kollektivprokura zu zweien durch Heinz Ehrsam, von Basel, in Füllinsdorf; Hans Rudolf Böhlen, von Riggisberg, in Illnau-Effretikon; Markus Leu, von Hemmental, in Wetzikon ZH; Urs Christen, von Wynau, in Rapperswil SG; Marianne Müller, von Rüti ZH, in Horgen, und Jürgen Böning, deutscher Staatsangehöriger, in Illnau-Effretikon.

15. Mai 1987
Alumag-Belmag AG, in Zürich 3, Beleuchtungskörper (SHAB Nr. 174 vom 30. 7. 1986, S. 2974). Ulrich Glasemann ist aus dem VR (Verwaltungsrat) ausgeschieden; seine Unterschrift sowie die Prokura von René Christ sind erloschen. Neu haben Kollektivprokura zu zweien für das Gesamtunternehmen: Bruno Meyer, von Oftringen, in Zofingen, und Felix Kolb, von Zürich, in Adliswil. Neu hat Kollektivprokura zu zweien, beschränkt auf den Geschäftskreis des Hauptsitzes: Johannes Rosenberger, von Birmensdorf ZH, in Schwerzenbach. Neues Mitglied des VR mit Kollektivunterschrift zu zweien für das Gesamtunternehmen: Walter Wellhausen, deutscher Staatsangehöriger, in Traunstein (D).

15. Mai 1987
Eugen Kramer AG, in Zürich 9, Industriebeläge wie Hartbetonböden (SHAB Nr. 284 vom 6. 12. 1982, S. 3893). Neuer Geschäftsführer mit Einzelunterschrift: Peter Kramer, von Zürich, in Wettswil am Albis.

15. Mai 1987
Immobilien- und Treuhandgesellschaft Bleicherweg 1 AG, in Zürich 1 (SHAB Nr. 292 vom 13. 12. 1984, S. 4446). Prokura von Dr. P. Markus Hurni erloschen.

15. Mai 1987
LDS Luxury Drive Service AG, in Zürich 11, Transport für Industrie, Handel und Gewerbe usw. (SHAB Nr. 31 vom 9. 2. 1987, S. 501). Diese Firma wird infolge Verlegung des Sitzes nach Guntershausen bei Aadorf (SHAB Nr. 106 vom 11. 5. 1987, S. 1875) im Handelsregister des Kantons Zürich von Amtes wegen gelöscht.

15. Mai 1987
Franz AG, in Zürich 3, Transportmittel und deren Bestandteile usw. (SHAB Nr. 69 vom 25. 3. 1987, S. 1157). Dr. Georg Mattli ist aus dem VR (Verwaltungsrat) ausgeschieden; seine Unterschrift ist erloschen. Neues Mitglied des VR mit Kollektivunterschrift zu zweien für das Gesamtunternehmen: Peter Britschgi, von Alpnach, in Schlieren.

15. Mai 1987
Franz AG, Zweigbetrieb Winterthur, Zweigniederlassung in Winterthur II, Transportmittel und deren Bestandteile usw. (SHAB Nr. 69 vom 25. 3. 1987, S. 1157), mit Hauptsitz in Zürich 3. Die Unterschrift von Dr. Georg Mattli ist erloschen. Neu führt Kollektivunterschrift zu zweien: Peter Britschgi, von Alpnach, in Schlieren, Mitglied des Verwaltungsrates.

15. Mai 1987
Industrie-Leasing AG (Leasing Industriel SA) (Leasing Industriale SA), in Zürich 3, Kauf und mehrjährige Vermietung (Leasing) von Investitionsgütern aller Art (SHAB Nr. 110 vom 15. 5. 1987, S. 1957). Neu haben Kollektivprokura: René Dafflon, von Autigny, Vaulruz und Marsens, in Niederhasli; Ferdinand Müller, von Ruswil, in Olten; Bernard Combelles, französischer Staatsangehöriger, in Neyruz FR, und Jürg Heeb, von Sennwald, in Hombrechtikon; die Genannten sowie alle übrigen bereits eingetragenen Prokuristen zeichnen zu zweien, jedoch nicht unter sich. Neue Vizedirektoren mit Kollektivunterschrift zu zweien: Jacques L. Bonjour, von Lignières, in Epalinges, und Dr. Alfred Fischer, von Oftringen und Zürich, in Maur.

15. Mai 1987
Schweizerische Bankgesellschaft (SBG), Zweigniederlassung Kloten-Flughafen, in Kloten (SHAB Nr. 73 vom 30. 3. 1987, S. 1225), Aktiengesellschaft mit Hauptsitz in Zürich 1. Die Prokura von Heinrich Heller ist erloschen.

15. Mai 1987
Schweizerische Bankgesellschaft (SBG), Zweigniederlassung in Zollikon (SHAB Nr. 73 vom 30. 3. 1987, S. 1225), Aktiengesellschaft mit Hauptsitz in Zürich 1. Neu führt Kollektivunterschrift zu zweien Werner J. Hauser, von Näfels, in Jona.

15. Mai 1987
Schweizerische Bankgesellschaft (SBG), Zweigniederlassung Seefeld, in Zürich 8 (SHAB Nr. 73 vom 30. 3. 1987, S. 1225), Aktiengesellschaft mit Hauptsitz in Zürich 1. Neu hat Kollektivprokura zu zweien Martin Forster, von und in Zürich.

15. Mai 1987
Schweizerische Bankgesellschaft (SBG), Zweigniederlassung Bleicherweg, in Zürich 2 (SHAB Nr. 57 vom 11. 3. 1987, S. 953), Aktiengesellschaft mit Hauptsitz in Zürich 1. Neu hat Kollektivprokura zu zweien Peter Gabriel, von Ennetbürgen, in Feusisberg.

15. Mai 1987
Schweizerische Bankgesellschaft (SBG), Zweigniederlassung Römerhof, in Zürich 7 (SHAB Nr. 73 vom 30. 3. 1987, S. 1225), Aktiengesellschaft mit Hauptsitz in Zürich 1. Neu hat Kollektivprokura zu zweien Stephan Michel, von Susch, in Egg bei Zürich.

15. Mai 1987
Modus, Zika & Partner, Sport- und Modeagentur, in Opfikon, Kollektivgesellschaft (SHAB Nr. 27 vom 4. 2. 1987, S. 445). Der Gesellschafter Simon Stählі ist aus der Gesellschaft ausgeschieden; Unterschrift erloschen.

15. Mai 1987
Concretag Beratende Ingenieure für Bautenerhaltung, in Zürich 11, Aktiengesellschaft (SHAB Nr. 98 vom 1. 5. 1987, S. 1711). Neu hat Kollektivprokura zu zweien: Markus Sauber, von Zürich, in Meilen.

15. Mai 1987
Fibesta AG, in Zürich 11, Beratung in Fragen der Finanzierung, Verwaltung und Vermietung von Liegenschaften usw. (SHAB Nr. 37 vom 16. 2. 1987, S. 606). Neuer Vizedirektor mit Kollektivunterschrift zu zweien: Heinz Schneider; seine Prokura ist erloschen. Neu hat Kollektivprokura zu zweien: René Keller, von Zürich und Thayngen, in Wallisellen.

15. Mai 1987
Frohburg Immobilien und Finanz AG, in Zürich 2 (SHAB Nr. 53 vom 4. 3. 1976, S. 616). Neues Mitglied des Verwaltungsrates mit Einzelunterschrift ist Thomas Hunziker, von Ebikon und Muhen, in Zürich.

15. Mai 1987
ACT Cheminéebau AG, in Stallikon (SHAB Nr. 303 vom 31. 12. 1986, S. 4976). Mit Beschluss der Generalversammlung vom 24. 4. 1987 hat sich die Gesellschaft aufgelöst. Die Liquidation wird unter der Firma **ACT Cheminéebau AG in Liquidation** durchgeführt. Liquidator ist das einzige Mitglied des VR (Verwaltungsrates) Erich Ammann; er führt seine Einzelunterschrift nicht mehr als einziges Mitglied des VR, sondern nun als Liquidator.

15. Mai 1987
Sparkasse Horgen, in Horgen, Genossenschaft (SHAB Nr. 178 vom 4. 8. 1986, S. 3034). Die Unterschrift von Karl Antonius Angehrn ist erloschen. Neuer Direktor mit Kollektivunterschrift zu zweien: Abraham Bislin, von Wädenswil und Pfäfers, in Wädenswil.

15. Mai 1987
Euram AG, in Zürich 11, Waren der Bekleidungsindustrie (SHAB Nr. 88 vom 16. 4. 1987, S. 1498). Mit Verfügung des Konkursrichters des Bezirksgerichts Zürich vom 26. 3. 1987 wurde das Konkursverfahren mangels Aktiven eingestellt. Die Firma wird gemäss Art. 66 Abs. 2 Satz 2 HRegV von Amtes wegen gelöscht.

15. Mai 1987
Technicard Ind. AG, in Zürich 4, automatische Benzinausgabesysteme (SHAB Nr. 81 vom 8. 4. 1987, S. 1372). Mit Verfügung des Konkursrichters des Bezirksgerichts Zürich vom 13. 3. 1987 wurde das Konkursverfahren mangels Aktiven eingestellt. Die Firma wird in sinngemässer Anwendung von Art. 66 Abs. 2 Satz 2 HRegV von Amtes wegen gelöscht.

15. Mai 1987
IPM Instant Products Marketing AG, in Zürich 9, Lebensmittelprodukte (SHAB Nr. 95 vom 28. 4. 1987, S. 1638). Mit Verfügung des Konkursrichters des Bezirksgerichts St. Gallen vom 10. 12. 1986 wurde das Konkursverfahren mangels Aktiven eingestellt. Die Firma wird gemäss Art. 66 Abs. 2 Satz 2 HRegV von Amtes wegen gelöscht.

15. Mai 1987
Kindlimann + Bosshard, in Bauma, Kollektivgesellschaft, Handel mit Geräten aller Art (SHAB Nr. 234 vom 9. 10. 1981, S. 3169). Diese Gesellschaft hat sich aufgelöst. Die Liquidation ist durchgeführt. Die Firma ist erloschen.

15. Mai 1987
Werner Gerber, Alteisen + Metalle, in Geroldswil, Austrasse 6, Fahrweid, Einzelfirma (Neueintragung). Inhaber: Werner Gerber, von Zürich und Oberönz, in Geroldswil. Einzelunterschrift ist erteilt an Rita Gerber, von Zürich und Oberönz, in Geroldswil. Handel mit Alteisen und Metallen aller Art sowie Ausführung von Abbrucharbeiten.

15. Mai 1987
Stephan Geljen, Heizungen, in Affoltern am Albis, Alte Hedingerstrasse 65, Einzelfirma (Neueintragung). Inhaber: Stephan Geljen, tschechoslowakischer Staatsangehöriger, in Affoltern am Albis. Erstellung von Heizungsinstallationen sowie Service an und Reparatur von Heizungsanlagen.

15. Mai 1987
P. Fricker, EDV-Consulting, in Thalwil, Im Sunnebüel 3, Einzelfirma (Neueintragung). Inhaber: Peter Fricker, von und in Thalwil. Einzelunterschrift ist erteilt an: Elke Fricker, von und in Thalwil. EDV-Beratung, Verkauf von Hard- und Software sowie Erstellung von Software.

15. Mai 1987
Elizabeth Arden GmbH, in Zürich 4, kosmetische Produkte (SHAB Nr. 32 vom 10. 2. 1987, S. 518). Die Gesellschafterin Eli Lilly SA hat ihren Sitz nun in Genf.

15. Mai 1987
Bouhouch & Co, in Rümlang, Kollektivgesellschaft (SHAB Nr. 132 vom 11. 6. 1986, S. 2273). Diese Gesellschaft hat sich infolge Ausscheidens der Gesellschafterin Ruth Bouhouch aufgelöst. Die Firma ist erloschen. Unterschrift von Brahim Bouhouch erloschen. Das Geschäft wird vom verbleibenden Gesellschafter Arnold Hedinger als Einzelkaufmann im Sinne von Art. 579 OR, unter der Firma **Garage Hedinger**, fortgesetzt. Neuumschreibung der Geschäftsnatur: Autopflegeservice und Ausführung von Karosseriespenglerarbeiten sowie Handel mit Automobilen und einschlägigem Zubehör; Betrieb einer Autoreparaturwerkstätte.

15. Mai 1987
American Home Assurance Company, New York, Zweigniederlassung Zürich, in Zürich 2, Gesellschaft nach dem Rechte des Staates New York (SHAB Nr. 128 vom 6. 6. 1986, S. 2205), mit Hauptsitz in New York (USA). Die Unterschrift von René Strebel und die Prokura von Gilbert Fisch sind erloschen. Neue Vizedirektoren mit Kollektivunterschrift zu zweien, beschränkt auf den Geschäftskreis dieser Zweigniederlassung: Annemarie Matter, nun in Otelfingen, und Marcus Keller; ihre Prokuren sind erloschen. Peter Morf, bisher Subdirektor, ist nun Vizedirektor; er führt weiterhin Kollektivunterschrift zu zweien, beschränkt auf den Geschäftskreis dieser Zweigniederlassung. Neu haben Kollektivprokura zu zweien, beschränkt auf den Geschäftskreis dieser Zweigniederlassung: Yvona Kaufhold, von und in Dübendorf, und Bianca Nielsen, von Kreuzlingen, in Wettswil am Albis. Corporate Secretary ist Maureen Patricia Tully, Bürgerin der USA, in Hoboken, N.J. (USA), ohne Zeichnungsberechtigung.

15. Mai 1987
AMSE-Arena Mobile Services (Europe), in Zürich 7, Genossenschaft (SHAB Nr. 275 vom 25. 11. 1985, S. 4422). Peter Goldstein und Dr. Otto Anner sind aus dem Vorstand ausgeschieden; ihre Unterschriften sind erloschen. Fabrizio Scattina, Mitglied des Vorstandes, ist nun zugleich Präsident desselben; er sowie alle übrigen bereits eingetragenen Mitglieder des Vorstandes führen ihre Kollektivunterschrift zu zweien nun ohne weitere Einschränkung. Neue Mitglieder des Vorstandes mit Kollektivunterschrift zu zweien: Klaus Schilling, deutscher Staatsangehöriger, in Bottighofen, und Giovanni Biondi, italienischer Staatsangehöriger, in Regensdorf. Neue Adresse der Genossenschaft: Winzerhalde 34b, Zürich 10.

15. Mai 1987
The Wild Goose Company Association, in Zürich 7, Verein (SHAB Nr. 187 vom 14. 8. 1986, S. 3174). Statuten am 3. 4. 1987 geändert. Die eintragungspflichtigen Tatsachen haben sich nicht geändert. Die Unterschriften von Alexander Jeanmaire und Monika Jeanmaire sind erloschen. Für den Verein zeichnen neu: Suzanne Signer, von Appenzell, in Thalwil, Präsidentin des Vorstandes, und Beat Stehrenberger, von Affeltrangen, in Zürich, Sekretär des Vorstandes, beide mit Kollektivunterschrift zu zweien.

15. Mai 1987
Compero AG, bisher in Zürich 6. Handels-, Finanz- und Datenverarbeitungsgeschäfte (SHAB Nr. 46 vom 12. 2. 1985, S. 729). Statuten am 31. 3. 1987 geändert. Neuer Sitz: Schlieren. Adresse: Gaswerkstrasse 12. Neue Firma: **Fastag Features and System Technology AG**. Neuer Zweck: Übernahme von Wartungs- und Installationsaufträgen an Computeranlagen; kann Grundstücke erwerben. Neues Mitglied des VR (Verwaltungsrates) und zugleich Präsident desselben mit Einzelunterschrift: Hans Peter Brand, von Gsteig, in Hüntwangen. Dieter Grolimund, Mitglied des VR, nun in Stetten AG, führt nicht mehr Einzelunterschrift, sondern nun Kollektivunterschrift zu zweien. Neuer Geschäftsführer mit Kollektivunterschrift zu zweien: Andreas Sollberger, von Wynigen, in Thunstetten.

15. Mai 1987
Markus Böni, in Zürich, Schreinerei und Innenausbau (SHAB Nr. 159 vom 11. 7. 1984, S. 2495). Diese Firma ist infolge Geschäftsaufgabe erloschen.

15. Mai 1987
«Yves Rocher» – Parfumerie und Schönheitssalon, Heidi Derungs, in Zürich, Baslerstrasse 50, Einkaufszentrum Letzipark, Einzelfirma (Neueintragung). Inhaberin: Heidi Derungs, von Duvin, in Sirnach. Parfümerie und Schönheitssalon.

15. Mai 1987
Tradinc, D. Waechter, in Zürich, Bellerivestrasse 11, Einzelfirma (Neueintragung). Inhaber: Daniel Wächter, von Zürich, in Zürich 8. Handel mit Gütern und Dienstleistungen aller Art.

15. Mai 1987
Bamert & Partner AG, Möbelhandel, in Opfikon (SHAB Nr. 293 vom 16. 12. 1986, S. 4797). Statuten am 16. 4. 1987 geändert. Die eintragungspflichtigen Tatsachen haben keine Änderung erfahren.

15. Mai 1987
Belfa, Beläge und Farben AG, in Opfikon, Herstellung von und Handel mit Materialien für die Behandlung von Flächen irgendwelcher Art an Bauten usw. (SHAB Nr. 41 vom 19. 2. 1986, S. 645). Die Unterschrift von Josef Felder ist erloschen.

15. Mai 1987
Desco von Schulthess Holding AG, in Zürich 1, Verwaltung von Beteiligungen usw. (SHAB Nr. 41 vom 19. 2. 1985, S. 645). Urs Rudolph ist aus dem VR (Verwaltungsrat) ausgeschieden. Neues Mitglied des VR ohne Zeichnungsbefugnis: Thomas Isler, von und in Rüschlikon.

15. Mai 1987
Desco von Schulthess AG, in Zürich 1, Waren aller Art usw. (SHAB Nr. 178 vom 4. 8. 1986, S. 3034). Urs Rudolph ist aus dem VR (Verwaltungsrat) ausgeschieden. Neues Mitglied des VR ohne Zeichnungsbefugnis: Thomas Isler, von und in Rüschlikon.

15. Mai 1987
Gewo Buchbinderei AG, in Zürich 9 (SHAB Nr. 31 vom 7. 2. 1986, S. 474). Georg Caviezel und Dr. Räto Conzett sind aus dem VR (Verwaltungsrat) ausgeschieden; Unterschriften erloschen. Neue Mitglieder des VR mit Kollektivunterschrift zu zweien: Jacques R. Waser, von Zürich, in Weiningen ZH, Präsident; Heinrich Hächler, von Rohr AG, in Birmensdorf ZH, Delegierter; Dr. Florian Hew, von Klosters-Serneus, in Meilen, und Armin Feitknecht, von Twann, in Birmensdorf ZH.

15. Mai 1987
Ideal Job Conseils en personnel SA, Zweigniederlassung in Zürich 1, Personalberatung (SHAB Nr. 49 vom 2. 3. 1987, S. 809), mit Hauptsitz in Lausanne. Neu hat Kollektivprokura: Anne Philippe, von Delémont, in Blonay; sie zeichnet zu zweien, jedoch nicht auch mit einem andern Prokuristen.

15. Mai 1987
Battenfeld (Schweiz) AG, bisher in Maur, Handel mit Maschinen und Industrieerzeugnissen (SHAB Nr. 199 vom 28. 8. 1985, S. 3313). Die Generalversammlung vom 11. 5. 1987 hat die Statuten geändert. Neuer Sitz: Volketswil. Adresse: Brunnenstrasse 7. Peter Auinger wohnt nun in Wetzikon und Maja Schraner in Uster.

15. Mai 1987
Bear Autotechnics (Schweiz) AG, in Dielsdorf, mechanische, elektrische und elektronische Geräte usw. (SHAB Nr. 163 vom 17. 7. 1986, S. 2790). Unterschrift von Olivier Schaerer erloschen.

15. Mai 1987
Kleinewefers, Jaeggli AG, in Elsau, Maschinenfabrik (SHAB Nr. 110 vom 15. 5. 1986, S. 1881). Neuer Direktor mit Kollektivunterschrift zu zweien: Ervin Vasarhelyi, von Münsingen, in Winterthur. Prof. Dr. Henner Kleinewefers und Dr. Dieter Kurth sind aus dem VR (Verwaltungsrat) ausgeschieden; ihre Unterschriften sind erloschen. Dr. Heinz Kundert, bisher Präsident des VR, ist nun einziges Mitglied desselben; er führt nicht mehr Kollektiv-, sondern Einzelunterschrift.

15. Mai 1987
Gebr. Hersperger AG, in Meilen, Spenglerei, Sanitär-, Heizungs- und Lüftungsanlagen usw. (SHAB Nr. 157 vom 8. 7. 1980, S. 2294). Christian Hersperger, nun in Uetikon am See, Mitglied des Verwaltungsrates, führt neu Einzelunterschrift.

15. Mai 1987
Burroughs (Schweiz) AG Filiale Zürich-Altstetten [Burroughs (Suisse) SA Succursale Zurich-Altstetten] [Burroughs (Svizzera) SA Succursale Zurigo-Altstetten] [Burroughs (Switzerland) Co Ltd Zurich-Altstetten Branch], Zweigniederlassung in Zürich 9, Addier-, Buchungs-, Rechen-, Fakturier- und Statistikmaschinen usw. (SHAB Nr. 259 vom 6. 11. 1986, S. 4246), mit Hauptsitz in Zürich. Infolge Änderung der Firma am Hauptsitz lautet die Firma der Zweigniederlassung nun: **Unisys (Schweiz) AG Filiale Zürich-Altstetten [Unisys (Suisse) SA Succursale Zurich-Altstetten] [Unisys (Switzerland) Ltd Zurich-Altstetten Branch].** Neuer Zweck der Gesellschaft: Kauf, Produktion, Zusammenstellen, Vertrieb und Verkauf von Datenverarbeitungs-, Buchungs-, Rechen-, Fakturier-, Statistik-, Addier- und Kassamaschinen, anderen elektronischen Geräten sowie verwandten Produkten, insbesondere unter der Marke Unisys, alles in der Schweiz und im Fürstentum Liechtenstein; Erwerb, Verwaltung, Verwertung und Übertragung von Patenten, Handelsmarken und technischen und industriellen Kenntnissen; technische und administrative Beratungsdienste; Entwicklung, Herstellung, Wartung, Vergabe in Lizenz, Vertrieb von Computersoftware und damit verbundene Dienstleistungen; Beteiligung an anderen Industrie- und Handelsunternehmen.

15. Mai 1987
Burroughs (Schweiz) AG [Burroughs (Suisse) SA] [Burroughs (Svizzera) SA] [Burroughs (Switzerland) Co Ltd], Zweigniederlassung in Zürich 9, Addier-, Buchungs-, Rechen-, Fakturier- und Statistikmaschinen usw. (SHAB Nr. 169 vom 24. 7. 1986, S. 2890), mit Hauptsitz in Zürich. Infolge Änderung der Firma am Hauptsitz lautet die Firma der Zweigniederlassung nun: **Unisys (Schweiz) AG [Unisys (Suisse) SA] [Unisys (Switzerland) Ltd].** Neuer Zweck der Gesellschaft: Kauf, Produktion, Zusammenstellen, Vertrieb und Verkauf von Datenverarbeitungs-, Buchungs-, Rechen-, Fakturier-, Statistik-, Addier- und Kassamaschinen, anderen elektronischen Geräten sowie verwandten Produkten, insbesondere unter der Marke Unisys, alles in der Schweiz und im Fürstentum Liechtenstein; Erwerb, Verwaltung, Verwertung und Übertragung von Patenten, Handelsmarken und technischen und industriellen Kenntnissen; technische und administrative Beratungsdienste; Entwicklung, Herstellung, Wartung, Vergabe in Lizenz, Vertrieb von Computersoftware und damit verbundene Dienstleistungen; Beteiligung an anderen Industrie- und Handelsunternehmen.

15. Mai 1987
Burroughs (Schweiz) AG Zweigniederlassung Dietikon [Burroughs (Suisse) SA succursale de Dietikon] [Burroughs (Svizzera) SA succursale di Dietikon] [Burroughs (Switzerland) Co Ltd Dietikon Branch], in Dietikon, Datenverarbeitungsmaschinen und andere elektronische Geräte usw. (SHAB Nr. 191 vom 19. 8. 1986, S. 3229), mit Hauptsitz in Zürich. Infolge Änderung der Firma am Hauptsitz lautet die Firma der Zweigniederlassung nun: **Unisys (Schweiz) AG Zweigniederlassung Dietikon [Unisys (Suisse) SA succursale de Dietikon] [Unisys (Switzerland) Ltd Dietikon Branch].** Neuer Zweck der Gesellschaft: Kauf, Produktion, Zusammenstellen, Vertrieb und Verkauf von Datenverarbeitungs-, Buchungs-, Rechen-, Fakturier-, Statistik-, Addier- und Kassamaschinen, anderen elektronischen Geräten sowie verwandten Produkten, insbesondere unter der Marke Unisys, alles in der Schweiz und im Fürstentum Liechtenstein; Erwerb, Verwaltung, Verwertung und Übertragung von Patenten, Handelsmarken und technischen und industriellen Kenntnissen; technische und administrative Beratungsdienste; Entwicklung, Herstellung, Wartung, Vergabe in Lizenz, Vertrieb von Computersoftware und damit verbundene Dienstleistungen; Beteiligung an anderen Industrie- und Handelsunternehmen.

15. Mai 1987
Riskex Holding AG, in Zürich 8 (SHAB Nr. 3 vom 7. 1. 1987, S. 37). Statuten am 8. 5. 1987 geändert. Durch Ausgabe von 15 000 neuen Namenaktien zu Fr. 100 ist das Grundkapital von Fr. 500 000 auf Fr. 2 000 000, zerlegt in 20 000 Namenaktien zu Fr. 100, erhöht worden. Vom Erhöhungsbetrag sind Fr. 1 160 000 durch Verrechnung liberiert worden. Das Grundkapital ist voll liberiert.

15. Mai 1987
Rolba Aktiengesellschaft, in Zürich 1, Maschinen aller Art, insbesondere solche für die Schneeräumung usw. (SHAB Nr. 113 vom 19. 5. 1987, S. 2006). Statuten am 14. 5. 1987 geändert. Durch Ausgabe von 3000 neuen Namenaktien zu Fr. 1000 ist das Grundkapital von Fr. 18 000 000 auf Fr. 21 000 000, zerlegt in 21 000 Namenaktien zu Fr. 1000, erhöht worden; es ist voll liberiert.

15. Mai 1987
Thunderbolt AG, in Zürich 1, Rennweg 32, c/o International Office Services AG, Aktiengesellschaft (Neueintragung). Statutendatum: 1. 4. 1987. Zweck: Mailing, Versandverkauf, Bestellung von Karteien, Marktforschung für Dritte und Consulting aller Art; kann im übrigen Kommerz-, Finanz-,Mobilien- und Immobiliengeschäfte tätigen. Grundkapital: Fr. 50 000, mit Fr. 20 000 liberiert, 100 Inhaberaktien zu Fr. 500. Publikationsorgan: SHAB. Mitteilungen an die Aktionäre: im SHAB oder, sofern bekannt, brieflich oder gegen Empfangsbestätigung. VR (Verwaltungsrat): 1 oder mehrere Mitglieder. Einziges Mitglied des VR: Pierre-Yves Aubry, von La Magne, in Le Pâquier, mit Einzelunterschrift.

Bern – Berne – Berna

Büro Bern

Berichtigung
Brava Holiday-Club AG, in Bern (SHAB Nr. 115 vom 21. 5. 1987, S. 2047. Der Sekretär des Verwaltungsrates heisst richtig: August Grasser.

15. Mai 1987
Ken Import Export Antonella Kanar, in Bern. Inhaberin der Firma ist Antonella Kanar, italienische Staatsangehörige, in Murten. Die Zustimmung gemäss Art. 167 ZGB ist erteilt. Import und Export sowie Verkauf von Lebensmitteln, Haushaltartikeln und türkischen Spezialitäten. Länggassstrasse 53.

15. Mai 1987
Atelier Bischoff & Dür, in Bern, Werbeatelier, Kollektivgesellschaft (SHAB Nr. 270 vom 17. 11. 1980, S. 3758). Die Gesellschaft ist seit 30. April 1987 aufgelöst. Nachdem die Liquidation durchgeführt ist, wird die Firma gelöscht.

15. Mai 1987
Binaqua AG, in Bern. Mit Statuten vom 8. Mai 1987 besteht unter dieser Firma eine Aktiengesellschaft. Sie bezweckt: Durchführung von Planungs- und Kontrollaufträgen für Sanitär-, energietechnische und Erschliessungsanlagen sowie Durchführung von Expertisen über derartige Anlagen. Die Gesellschaft kann sich an Unternehmungen beteiligen. Das voll liberierte Grundkapital beträgt Fr. 50 000, eingeteilt in 100 Namenaktien zu Fr. 500. Die Gesellschaft übernimmt Büromobiliar gemäss Sacheinlagevertrag vom 8. Mai 1987 zum Preis von Fr. 20 000, der voll auf das Grundkapital angerechnet wird. Die Einladungen und Mitteilungen an die Aktionäre erfolgen durch eingeschriebenen Brief. Publikationsorgan ist das SHAB. Der Verwaltungsrat besteht aus 1 oder mehreren Mitgliedern. Ihm gehören an: Beat Buchschacher, von Eriswil, in Meikirch, Präsident, und Ulrich Buchschacher, von Eriswil, in Bern, Sekretär. Sie sowie der Geschäftsführer Albin Keller, von Schongau, in Bern, führen Kollektivunterschrift zu zweien. Geschäftsdomizil: Ostring 14.

15. Mai 1987
Intersport (Schweiz) Holding AG, in Ostermundigen (SHAB Nr. 144 vom 25. 6. 1986, S. 2478). Die Generalversammlung vom 13. Mai 1987 hat die Statuten revidiert. Die 11 000 Namenaktien zu Fr. 500 wurden in Namenaktien zu Fr. 100 umgewandelt. Das Grundkapital wurde von Fr. 5 500 000 auf Fr. 7 500 000 erhöht durch Ausgabe von 10 000 Inhaberaktien zu Fr. 200. Das voll liberierte Grundkapital beträgt nun Fr. 7 500 000, eingeteilt in 55 000 auf den Namen lautende Stimmrechtsaktien zu Fr. 100 und 10 000 auf den Inhaber lautende Stammaktien zu Fr. 200. Die Einladungen und Mitteilungen an die Aktionäre erfolgen, sofern sie alle bekannt sind, durch eingeschriebenen Brief, andernfalls durch Publikation im SHAB.

15. Mai 1987
AWA Owsianko, in Bern. Inhaberin der Firma ist Eva Owsianko, polnische Staatsangehörige (schriftenlos), in Bern. Werbeagentur sowie Management auf allen Gebieten der Kunst. Tellstrasse 14.

15. Mai 1987
PC-Expertag, in Muri bei Bern, Handelsunternehmung, vorwiegend im Bereiche von Computerwaren usw., Aktiengesellschaft (SHAB Nr. 51 vom 4. 3. 1987, S. 851). Harry P. Ammann, Präsident, ist aus dem VR (Verwaltungsrat) ausgeschieden; seine Unterschrift ist erloschen. Beat Martin Niklaus ist nun Präsident und Jost Klopfenstein ist nun Vizepräsident und Sekretär des VR (bisher Mitglieder); sie führen nicht mehr Kollektiv-, sondern Einzelunterschrift. Neues Geschäftsdomizil: Kranichweg 9, bei Jost Klopfenstein.

15. Mai 1987
Buchbinderei Schlatter AG, in Bern (SHAB Nr. 58 vom 10. 3. 1980, S. 783). Hans Dällenbach, Vizepräsident, ist aus dem VR (Verwaltungsrat) ausgeschieden; seine Unterschrift ist erloschen. Peter Krenger ist nun Vizepräsident und Delegierter des VR (bisher Delegierter und Direktor); er führt weiterhin Kollektivunterschrift zu zweien. Dem VR gehören mit Kollektivunterschrift zu zweien neu an: Adrian Krenger, von Rüti bei Riggisberg, in Muri bei Bern, und Erwin Oberhänsli, von Zollikon, in Hombrechtikon.

15. Mai 1987
Wollenhof AG, in Bern (SHAB Nr. 299 vom 23. 12. 1986, S. 4902). Einzelunterschrift führt neu: Ulrich Müller, von Winterthur, in Neuenegg.

15. Mai 1987
Zentralwäscherei Bern AG, in Bern (SHAB Nr. 245 vom 21. 10. 1986, S. 3994). Fritz Leu, dessen Unterschrift erloschen ist, und Bruno Affolter sind aus dem VR (Verwaltungsrat) ausgeschieden. Ohne Zeichnungsberechtigung gehört dem VR neu an: Martin Dreyer, von Trub, in Oberwichtrach. Die Unterschrift von Rozalia Ungvary ist erloschen. Kollektivunterschrift zu zweien führen neu: Roger Kübler, von Ossingen, in Liebefeld, Gemeinde Köniz, Mitglied des VR (bisher), und Hans-Peter Rolli, von Oberbalm, in Münsingen. Suzanne Schrade führt ihre Kollektivunterschrift zu zweien nun als Direktorin (bisher Vizedirektorin).

Büro Biel – Bureau de Bienne

15 mai 1987
Rino Catalano, à Bienne. Le chef de la maison est Ruggiero Catalano, de nationalité italienne, à La Neuveville. Entreprise de peinture. Rue des Oeillets 15.

15 mai 1987
Osvaldo Grava SA, à Bienne, entreprise générale de bâtiments et de travaux publics (FOSC du 31. 3. 1982, no 75, p. 1013). Nouvelle adresse: route de Boujean 5.

15. Mai 1987
RC-Cosmetic SA, in Biel, Herstellung, Handel, Import und Export von Produkten und Präparaten im Bereich der Kosmetik, Parfümerie und Pharmazie (SHAB Nr. 224 vom 25. 9. 1984, S. 3414). Hans-Rudolf Früh, Präsident, ist infolge Demission aus dem VR (Verwaltungsrat) ausgeschieden; seine Unterschrift ist erloschen. Bruno Kägi ist nun einziger VR (bisher) und führt statt Kollektiv- neu Einzelunterschrift.

15. Mai 1987
Demopharm A.G., in Biel, Fabrikation von und Handel mit Produkten des Drogeriesortimentes (SHAB Nr. 228 vom 30. 9. 1983, S. 3379). Neuer Direktor mit Kollektivunterschrift zu zweien: Peter Hadorn, von Erlenbach im Simmental, in Lyss.

15. Mai 1987
Demopharm-Vertriebs AG, in Biel, Vertrieb, Fabrikation und Handel mit Produkten des Drogeriesortimentes (SHAB Nr. 204 vom 3. 9. 1986, S. 3413). Die Unterschrift von Arthur Schuppisser ist erloschen, er bleibt aber weiterhin Mitglied des Verwaltungsrates. Neuer Direktor mit Kollektivunterschrift zu zweien: Peter Hadorn, von Erlenbach im Simmental, in Lyss. Der Prokurist Franz Hofstetter wohnt nun in Ipsach.

15. Mai 1987
Spedro AG, in Biel, Fabrikation von und Handel mit Produkten des Drogerie-Sortimentes (SHAB Nr. 228 vom 30. 9. 1983, S. 3379). Die Unterschrift von Arthur Schuppisser, Geschäftsführer, ist erloschen. Neuer Direktor mit Kollektivunterschrift zu zweien: Peter Hadorn, von Erlenbach im Simmental, in Lyss. Der Prokurist Franz Hofstetter wohnt nun in Ipsach.

15 mai 1987
Enersys SA, à Bienne, tous travaux d'ingénieurs dans le domaine des problèmes énergétiques etc. (FOSC du 18. 11. 1986, no 269, p. 4411). L'administrateur unique Georges-André Roserens habite maintenant à Bienne.

15. Mai 1987
Hermann Scherler, in Biel, Möbelschreinerei (SHAB Nr. 111 vom 16. 5. 1983, S. 1659). Die Firma wird infolge Geschäftsüberganges gelöscht.

15. Mai 1987
Atelier Zebrano, Rolf Scherler, in Biel. Inhaber der Firma ist Rolf Scherler, von Radelfingen, in Biel BE. Schreinerei und Möbeldesign. Juravorstadt 4.

Büro Erlach

15. Mai 1987
Etha AG, in Vinelz, Bauten aller Art, Handel mit Liegenschaften (SHAB Nr. 197 vom 24. August 1978, S. 2654). Diese Firma wird infolge Verlegung des Sitzes nach Liestal (SHAB Nr. 96 vom 29. 4. 1987, S. 1669) im Handelsregister von Erlach von Amtes wegen gelöscht.

Büro Frutigen

15. Mai 1987
Albert Fuhrer, in Adelboden, Maurergeschäft (SHAB Nr. 261 vom 7. 11. 1966, S. 3509). Die Firma wird infolge Geschäftsaufgabe gelöscht.

Bureau de Moutier

15 mai 1987
Moser Marcel, à Bévilard. Le chef de la maison est Marcel Moser, de Rüderswil, à Bévilard. Peinture artistique. Les Côtes 6.

15 mai 1987
Caisse Raiffeisen de Sorvilier, à Sorvilier, société coopérative (FOSC du 27 juin 1983, no 146, p. 2227). Camille Gigandet, des Genevez, à Sorvilier, a été nommé président en remplacement de Jean Romy dont les pouvoirs sont radiés. La société est engagée par la signature collective à deux du président, du vice-président, du secrétaire et du gérant.

Büro Thun

14. Mai 1987
Raiffeisenkasse Schwanden bei Sigriswil, in Schwanden, Gemeinde Sigriswil, Genossenschaft (SHAB Nr. 124 vom 2. 6. 1982, S. 1765). Die Unterschrift von Ernst Bühler, Verwalter, ist erloschen. Als neue Verwalterin mit Kollektivunterschrift zu zweien wurde Silvia Bühler-Müller, von Sigriswil, in Schwanden, Gemeinde Sigriswil, ernannt.

14. Mai 1987
Fritz Krebs & Co. A.G., in Oberhofen am Thunersee, Handel mit und Installation von Heizungs- und sanitären Anlagen usw. (SHAB Nr. 280 vom 1. 12. 1986, S. 4591). Kollektivprokura zu zweien für das Gesamtunternehmen ist erteilt an Beat Eicher, von Buchholterberg, in Thun, und Roland Sandmeier, von Lenzburg, in Gwatt, Gemeinde Thun.

14. Mai 1987
Fritz Krebs & Co. A.G., Filiale Thun, Zweigniederlassung in Thun, Handel mit und Installation von Heizungs- und sanitären Anlagen (SHAB Nr. 280 vom 1. 12. 1986, S. 4591), mit Hauptsitz in Oberhofen am Thunersee. Kollektivprokura zu zweien ist erteilt an Beat Eicher, von Buchholterberg, in Thun, und Roland Sandmeier, von Lenzburg, in Gwatt, Gemeinde Thun.

14. Mai 1987
Oswald Egli AG, in Thun, Führung von Betrieben des Gastwirtschaftsgewerbes (SHAB Nr. 11 vom 14. 1. 1977, S. 135). Gemäss öffentlicher Urkunde über die ausserordentliche Generalversammlung vom 27. April 1987 hat die Gesellschaft ihre Statuten revidiert. Die Gesellschaft bezweckt neu den An- und Verkauf sowie die Vermittlung von Grundstücken. Sie kann sich an anderen Unternehmungen beteiligen. Der VR (Verwaltungsrat) besteht nun aus 1 oder mehreren Mitgliedern. Weitere Änderungen betreffen keine publikationspflichtigen Tatsachen. Max O. Schmid, Sekretär, ist aus dem VR ausgeschieden. Oswald Egli, bisher Präsident, verbleibt als einziges Mitglied im VR. Er führt wie bis anhin Einzelunterschrift; er wohnt in Thun (bisher Gwatt, Gemeinde Thun). Neues Geschäftsdomizil: Untere Hauptgasse 15.

15. Mai 1987
A. Baumann AG, in Thun, Kupferschmiede und Installationen, Heizungen usw. (SHAB Nr. 242 vom 17. 10. 1987, S. 3946). Die Unterschrift von Fredy Heinz Geiser, Geschäftsleiter, ist erloschen.

15. Mai 1987
Spar- und Leihkasse Thun, in Thun, Handels- und Hypothekenbank, Aktiengesellschaft (SHAB Nr. 40 vom 19. 2. 1987, S. 663). Gemäss öffentlicher Urkunde über die Generalversammlung vom 19. März 1987 hat die Gesellschaft ihre Statuten revidiert. Der Zweck wird wie folgt neu umschrieben: Betrieb einer Handels- und Hypothekenbank. Die Tätigkeit der Gesellschaft erstreckt sich insbesondere auf folgende Bankgeschäfte: Entgegennahme von Geldern in allen banküblichen Formen, einschliesslich Spareinlagen; Besorgung des Zahlungsverkehrs im Inland und mit dem Ausland; Gewährung von Kontokorrentkrediten, insbesondere von Geschäftskrediten und Baukrediten; Gewährung von Hypotheken; Gewährung anderer Darlehen jeder Art; Gewährung von Kleinkrediten; Finanzierung von Teilzahlungsverträgen; Diskontierung und Einkassierung von Wechseln und Anweisungen; Stellung von Kautionen; Eröffnung und Bestätigung von Akkreditiven, Dokumentarinkassi; An- und Verkauf von Wertschriften; Inkasso von Zins- und Dividendencoupons; An- und Verkauf von fremden Geldsorten usw., Aufnahme von Krediten und Darlehen, einschliesslich Pfandbriefdarlehen, Aufnahme von Anleihen oder Beteiligung an solchen; Übernahme und Vermittlung von Anleihen, Beteiligung an Emissionsgeschäften und Syndikaten; Aufbewahrung und Verwaltung von Wertpapieren und Wertgegenständen, Anlageberatung, Vermögensverwaltung und Treuhandgeschäfte; Vermietung von Tresorfächern; Vorsorgeberatung. Die Gesellschaft betreibt Reisebüros. Sie kann Liegenschaften erwerben und veräussern oder solche verwalten. Die Gesellschaft kann sich an ähnlichen oder verwandten Unternehmungen beteiligen. Weitere publikationspflichtige Tatsachen wurden von der Statutenrevision nicht betroffen.

15. Mai 1987
Audio Aebersold, in Thun. Inhaber der Firma ist Werner Aebersold, von Niederhünigen, in Heimenschwand, Gemeinde Buchholterberg. An- und Verkauf von hochwertigen Geräten der Unterhaltungselektronik sowie Installation von Antennen und Satellitenempfangsanlagen. Aarestrasse 38B.

15. Mai 1987
René Braun, in Thun. Inhaber der Firma ist René Braun, von Steffisburg, in Heimberg. Heizungen und sanitäre Anlagen. Neufeldstrasse 2, 3604 Thun.

Büro Wangen an der Aare

14. Mai 1987
Roccar-Styling, Rocchetti, in Wangen an der Aare, Bifangstrasse 4A, Einzelfirma (Neueintragung). Inhaber: Romeo Ricchetti, italienischer Staatsangehöriger, in Wangen an der Aare. Handel mit sowie Verkauf und Montage von Autozubehörteilen.

Büro Wimmis (Bezirk Niedersimmental)

15. Mai 1987
Erwin Baur, in Spiez, Tea Room Delphin (SHAB Nr. 95 vom 25. 3. 1984, S. 1436). Die Firma wird infolge Geschäftsaufgabe gelöscht.

15. Mai 1987
Fritz Beer, Gasthof Bären, in Latterbach (SHAB Nr. 172 vom 26. 7. 1979, S. 2399). Die Firma wird infolge Geschäftsaufgabe gelöscht.

Luzern – Lucerne – Lucerna

Berichtigung
Tarropar SA, in Luzern (SHAB Nr. 115 vom 21. 5. 1987, S. 2048). Richtiges Datum der ursprünglichen Statuten: 23. April 1985.

15. Mai 1987
Stutz Getränke AG, in Ebikon, Weichlenstrasse 7, 6030 Ebikon (Neueintragung). Aktiengesellschaft laut Statuten vom 13. 5. 1987. Zweck: Engroshandel mit Mineralwasser, Bier, Wein sowie anderen Getränken; Beteiligungen, Erwerb und Veräusserung von Grundstükken. Grundkapital: Fr. 500 000, eingeteilt in 100 Namenaktien zu Fr. 5000, voll liberiert. Gemäss Sachübernahmevertrag vom 13. Mai 1987 und Bilanz per 31. Dezember 1986 übernimmt die Gesellschaft von der bisherigen Kollektivgesellschaft «Stutz & Co», in Ebikon, und von den Ehegatten Hans und Marie-Theres Stutz-Hänsli, von Oberkirch und Emmen, in Ebikon, sämtliche Aktiven (inklusive Grundstück Nr. 1707, GB Ebikon, exklusive Wertschriften, Darlehen Schönenberger sowie Grundstück Nr. 803, GB Ebikon) von Fr. 4 423 716.62 und sämtliche Passiven (exklusive Hypothek auf Grundstück Nr. 803, GB Ebikon sowie Fr. 576 500 einer Kontokorrent-Forderung der Ehegatten Hans und Marie-Theres Stutz-Hänsli im Betrage von Fr. 2 338 491.87) von Fr. 4 423 716.62. Das Grundkapital von Fr. 500 000 wurde voll liberiert durch Verrechnung mit einem Teil einer unter den Passiven enthaltenen Forderung. Publikationsorgan: SHAB. Mitteilungen erfolgen durch eingeschriebenen Brief. Verwaltungsrat: 1 oder mehrere Mitglieder. Präsident: Hans Stutz, von Oberkirch und Emmen, in Ebikon. Mitglieder: Dr. Thomas Fischer, von Rümikon, in Merlischachen, Gemeinde Küssnacht am Rigi, und Marie-Theres Stutz, von Oberkirch und Emmen, in Ebikon. Der Präsident und das Mitglied Marie-Theres Stutz zeichnen einzeln, das Mitglied Dr. Thomas Fischer kollektiv zu zweien.

15. Mai 1987
Stutz & Co., in Ebikon, Mineralwasser, Weine usw., Kollektivgesellschaft (SHAB Nr. 243 vom 17. 10. 1966, S. 3259). Diese Gesellschaft hat sich auf den 31. Dezember 1986 aufgelöst. Die Firma ist nach durchgeführter Liquidation erloschen.

15. Mai 1987
Auto Delta AG in Kriens, in Kriens (SHAB Nr. 97 vom 27. 4. 1984, S. 1471). Die Prokura von Werner Felber ist erloschen.

15. Mai 1987
Frid. V. Bienz Treuhand AG, in Luzern (SHAB Nr. 249 vom 25. 10. 1985, S. 4015). Einzelprokura wurde erteilt an Thomas Eisenring, von Bichelsee, in Heiligkreuz bei Hasle, Gemeinde Hasle LU.

15. Mai 1987
Anna Korner, in Willisau-Stadt, Restaurant (SHAB Nr. 248 vom 23. 10. 1978, S. 3258). Diese Firma wird infolge Geschäftsübergabe in Anwendung von Art. 60 Abs. 2 HRegV von Amtes wegen gelöscht.

15. Mai 1987
Alois Korner, in Willisau-Stadt, Hauptgasse 25, 6130 Willisau (Neueintragung), Einzelfirma. Inhaber: Alois Korner, von Willisau-Stadt und Willisau-Land, in Willisau-Stadt. Betrieb des Restaurants Bierhalle. Eintragung von Amtes wegen in Anwendung von Art. 57 Abs. 4 HRegV.

15. Mai 1987
Omnia-Invest AG, in Luzern, Beteiligungen (SHAB Nr. 118 vom 25. 5. 1982, S. 1682). Erwin Kunz ist aus dem Verwaltungsrat ausgeschieden; seine Unterschrift ist erloschen. Neue einzige Verwaltungsrätin mit Einzelunterschrift ist Marina Schwegler, von Ufhusen, in Brunnen, Gemeinde Ingenbohl. Neue Adresse: Rebstockhalde 8 (gemietete Räume), 6006 Luzern.

15. Mai 1987
Raiffeisenkasse Reussbühl, in Reussbühl, Gemeinde Littau, Genossenschaft (SHAB Nr. 198 vom 27. 8. 1985, S. 3294). Romeo Michelon, bisher Vizepräsident, ist nun Mitglied; demnach ist seine Unterschrift erloschen. Otto Budliger, von Littau, richtig in Reussbühl, Gemeinde Littau, bisher Mitglied ohne Unterschrift, ist nun Vizepräsident mit Kollektivunterschrift zu zweien.

15. Mai 1987
Steiner Engineering, in Meggen, Sentibühlstrasse 53, 6045 Meggen (Neueintragung), Einzelfirma. Inhaber: Alfred Steiner, von und in Meggen. Dienstleistungen im Zusammenhang mit Computertechnik.

15. Mai 1987
Ingenieurbüro Trauffer, in Sempach, Schauensee 11, 6204 Sempach (Neueintragung), Einzelfirma. Inhaber: Beat Trauffer, von Lauterbrunnen, in Sempach. Betrieb eines Ingenieurbüros für Elektronik und Computer; Handel mit elektronischen Geräten.

15. Mai 1987
Schweizerische Treuhandgesellschaft, Zweigniederlassung in Luzern (SHAB Nr. 185 vom 12. 8. 1986, S. 3143), Aktiengesellschaft mit Hauptsitz in Basel. Neue Direktoren sind die bisherigen stellvertretenden Direktoren Dr. Pio Bachmann, Peter Eichenberger, Anton Haas, Dr. Viktor Müller, Rodolfo Streuli und Dr. Sergio Taddei; sie zeichnen weiterhin kollektiv zu zweien.
Weiterer Direktor mit Kollektivunterschrift zu zweien ist Dr. Marcel Vieli, von Vals, in Fällanden.
Weitere stellvertretende Direktoren mit Kollektivunterschrift zu zweien sind Jacques Buchs, von Jaun, in Lausanne; Manfred Knus, von Märstetten, in Delsberg; Dr. Oskar Leutwiler, von Leimbach AG, in Küsnacht ZH; Karl Müller, von Glarus, in Härkingen, und André Pidoux, von Villars-le-Compte, in Echandens.
Neue Vizedirektoren mit Kollektivunterschrift zu zweien, beschränkt auf die Filiale, sind Erwin Lässer, von Luzern und Root, in Luzern, und Jürg Reheis; die Prokura des Letztgenannten ist erloschen.
Kollektivprokura zu zweien, beschränkt auf die Filiale, wurde erteilt an: Robert Landolt, von Ebikon, Luzern und Näfels, in Luzern.

15. Mai 1987
Buca AG, Luzern in Liq., in Luzern, Bauten usw., von Amtes wegen aufgelöst (SHAB Nr. 216 vom 17. 9. 1986, S. 3585)
Dobi AG in Liquidation, in Luzern, Vermögensverwaltung, Immobilien, aufgelöst (SHAB Nr. 178 vom 4. 8. 1986, S. 3036)
Havam Trading AG in Liquidation, in Luzern, Drogerieartikel usw., aufgelöst (SHAB Nr. 2 vom 6. 1. 1987, S. 18)
Die Zustimmungen der Steuerverwaltungen liegen vor. Die Firmen sind erloschen.

Schwyz – Schwyz – Svitto

15. Mai 1987
ICS B + B AG, in Freienbach, Systementwicklung und Beratung auf dem Gebiet der Datenverarbeitung usw. (SHAB Nr. 81 vom 8. 4. 1987, S. 1374). Neu wurden in den Verwaltungsrat gewählt: Lars Tibell, schwedischer Staatsangehöriger, in Stockholm (S), Präsident; Gert E. Wihlborg, schwedischer Staatsangehöriger, in Geroldswil, beide mit Kollektivunterschrift zu zweien, sowie mit Einzelunterschrift Jürg Bartholdi, von Kilchberg und Thalwil, in Kilchberg, und Eduard Bürge, von Mosnang, in Jona SG. Carl Johan Eriksson, bisher einziges Mitglied, bleibt Mitglied des Verwaltungsrates und führt nicht mehr Einzelunterschrift, sondern Kollektivunterschrift zu zweien.

15. Mai 1987
K. Auf der Maur, Werkzeugbau, in Trachslau, Gemeinde Einsiedeln (SHAB Nr. 259 vom 5. 11. 1984, S. 3927). Die Firma wird infolge Geschäftsüberganges gelöscht. Aktiven und Passiven gemäss Übernahmebilanz per 31. Dezember 1986 wurden von der nachstehend eingetragenen Aktiengesellschaft «Karl Auf der Maur AG, Werkzeugbau», in Einsiedeln, übernommen.

15. Mai 1987
Karl Auf der Maur AG, Werkzeugbau, in Einsiedeln. Gemäss öffentlicher Urkunde und Statuten vom 11. Mai 1987 besteht unter dieser Firma eine Aktiengesellschaft. Sie bezweckt den Betrieb einer feinmechanischen Werkstatt und stellt insbesondere Spezialwerkzeuge und Formen her; kann sich bei anderen Unternehmungen beteiligen. Das Aktienkapital beträgt Fr. 50 000, eingeteilt in 50 Namenaktien zu Fr. 1000, voll liberiert. Gemäss Sacheinlagevertrag vom 30. April 1987 und Übernahmebilanz per 31. Dezember 1986 übernimmt die Gesellschaft Aktiven und Passiven (ohne Liegenschaften) der vorstehend gelöschten Einzelfirma «K. Auf der Maur, Werkzeugbau», in Trachslau, Gemeinde Einsiedeln, wonach die Aktiven Fr. 175 869.20 und die Passiven Fr. 108 867.20 betragen. Der Übernahmepreis beziffert sich auf Fr. 67 002, wovon Fr. 50 000 auf das Aktienkapital angerechnet werden. Publikationsorgan ist das SHAB. Der Verwaltungsrat besteht aus 1 oder mehreren Mitgliedern. Ihm gehört als einziges Mitglied mit Einzelunterschrift an: Karl Auf der Maur-Ochsner, von Schwyz, in Trachslau, Gemeinde Einsiedeln. Einzelprokura wurde erteilt an: Anna Maria Auf der Maur-Ochsner, von Schwyz, in Trachslau, Gemeinde Einsiedeln. Domizil: Wäni, 8841 Trachslau.

15. Mai 1987
Zihlmann & Co. Blumen und Pflanzen, in Siebnen, Gemeinde Schübelbach. Willy Zihlmann, von Schüpfheim, in Siebnen, Gemeinde Schübelbach; Robert Van der Laan, niederländischer Staatsangehöriger, in Tholen (NL), und Marinus Keur, niederländischer Staatsangehöriger, in Oud Vossemeer (NL), sind unter dieser Firma eine Kollektivgesellschaft eingegangen, die am 15. Mai 1987 begonnen hat. Willy Zihlmann führt Einzelunterschrift; die beiden andern Gesellschafter führen Kollektivunterschrift zu zweien, jedoch nicht unter sich. Handel mit Gärtnereiprodukten und Pflanzen aller Art. Domizil: Kapellstrasse 3, 8854 Siebnen.

15. Mai 1987
Datentechnik Intercom AG, in Pfäffikon, Gemeinde Freienbach (SHAB Nr. 302 vom 30. 12. 1986, S. 4960). Die Prokuren von Peter Libby und Dr. Karl Friedrich sind erloschen.

Obwalden – Obwald – Untervaldo Soprasselva

15. Mai 1987
Küng & Zumbühl AG, in Engelberg, Zimmerei und Schreinerei (SHAB Nr. 148 vom 30. 6. 1986, S. 2536). Otto Küng, bisher einziger VR (Verwaltungsrat), ist nun Präsident des VR, weiterhin mit Einzelunterschrift. Neues Mitglied des VR ist Kurt Küng-Kreienbühl, von Hasle LU, in Engelberg; er zeichnet kollektiv zu zweien mit dem Präsidenten.

15. Mai 1987
Befo AG in Liq., in Lungern, Eisen- und Stahlprodukte (SHAB Nr. 52 vom 5. 3. 1987, S. 868). Die Zustimmungen der Steuerverwaltungen liegen vor. Die Firma ist erloschen.

Nidwalden – Nidwald – Untervaldo Sottoselva

15. Mai 1987
Wells Fargo Finance Holding AG, in Stans, Aktiengesellschaft (Neueintragung). Statuten: 7. Mai 1987. Zweck: Kauf, Verkauf und Verwaltung von Beteiligungen aller Art sowie damit zusammenhängende Tätigkeiten. Grundkapital: Fr. 50 000, voll einbezahlt, eingeteilt in 50 Inhaberaktien zu Fr. 1000. Publikationsorgan: SHAB. Verwaltungsrat: 1 bis 3 Mitglieder. Einziges Mitglied mit Einzelunterschrift ist Jakob Renzo Keller, von Marthalen, in St. Moritz. Domizil: Galgenried (eigenes Büro), 6370 Stans.

Glarus – Glaris – Glarona

15. Mai 1987
B & S Cassette Distributor AG, in Mollis, Video- und Magnetbandverfahren (SHAB Nr. 63 vom 15. 3. 1984, S. 924). Heidi Baumgartner und Nils F. Semdahl sind aus dem VR (Verwaltungsrat) ausgeschieden, ihre Unterschriften sind erloschen. Ludwig Bischof, bisher Präsident, bleibt nun einziges Mitglied des VR und zeichnet nun einzeln; seine Kollektivunterschrift ist demnach erloschen.

15. Mai 1987
Schweizerischer Bankverein, Zweigniederlassung in Glarus (SHAB Nr. 103 vom 7. 5. 1987, S. 1816), Aktiengesellschaft mit Hauptsitz in Basel. Die Unterschrift von Richard Schäfer ist erloschen. Reto Cavelti, Zeichnungsberechtigter, wohnt nun in Wettingen.

15. Mai 1987
Joventura AG in Liquidation, in Glarus, Vermögensverwaltungen, Beteiligungen (SHAB Nr. 66 vom 20. 3. 1985, S. 1076). Die Firma wird nach durchgeführter Liquidation gelöscht.

Zug – Zoug – Zugo

15. Mai 1987
HTP High Tech Products AG, in Neuheim, Industriestrasse, 6345 Neuheim. Aktiengesellschaft (Neueintragung). Statuten: 13. Mai 1987. Zweck: Handel mit elektronischen Produkten der gehobenen Technologie sowie Erbringung von Dienstleistungen für die Entwicklung und das Design solcher Produkte; kann Beteiligungen an anderen Unternehmungen sowie Grundstücke erwerben, verwalten und veräussern. Aktienkapital: Fr. 50 000, voll liberiert, 50 Namenaktien zu Fr. 1000. Publikationsorgan: SHAB. VR (Verwaltungsrat): 1 oder mehrere Mitglieder. Einziger VR mit Einzelunterschrift ist Urs Huwyler, von Bischofszell, in Oberägeri. Geschäftsführer mit Einzelunterschrift ist Celestino Bugnoli, italienischer Staatsangehöriger, in Glattbrugg.

15. Mai 1987
Elcosa AG Zug, in Zug, Handel mit Waren aller Art usw. (SHAB Nr. 170 vom 24. 7. 1979, S. 2368). Statutenänderung: 13. Mai 1987. Neue Firma: **Elicula AG.**

15. Mai 1987
Walirawi Restauration AG, bisher in Risch, Betrieb von Restaurationen usw. (SHAB Nr. 102 vom 3. 5. 1984, S. 1559). Statutenänderung: 11. Mai 1987. Neuer Sitz: Cham. Adresse: Luzernerstrasse 20, 6330 Cham. Josef Kaufmann ist infolge Todes aus dem VR (Verwaltungsrat) ausgeschieden; seine Unterschrift ist erloschen. Josef Schriber, Präsident, und Edgar Frei, Mitglied des VR, zeichnen nicht mehr kollektiv zu zweien, sondern einzeln.

15. Mai 1987
Danista AG, in Zug, Kauf und Verwaltung von Liegenschaften usw. (SHAB Nr. 134 vom 13. 6. 1983, S. 2031). Auflösung durch Generalversammlung vom 13. Mai 1987. Firma nun: **Danista AG in Liq.** Liquidator mit Einzelunterschrift ist Charles Helbling, von Jona SG, in Muttenz. Erwin Andermatt, Präsident, und Dr. Arthur Meyer sind aus dem Verwaltungsrat ausgeschieden; ihre Unterschriften sind erloschen.

15. Mai 1987
Barrisol Vertriebs AG, in Zug, Handel mit und Vertrieb von Barrisol Spanndecken usw. (SHAB Nr. 154 vom 5. 7. 1984, S. 2419). Statutenänderung: 14. Mai 1987. Herabsetzung des Aktienkapitals gemäss Art. 735 OR von Fr. 50 000, durch Annullierung von 36 Namenaktien zu Fr. 1000, auf Fr. 14 000. Anschliessend Wiedererhöhung desselben durch Ausgabe von 86 Namenaktien zu Fr. 1000, auf Fr. 100 000, Fr. 77 000 liberiert, 100 Namenaktien zu Fr. 1000.

15. Mai 1987
Colombras Invest AG, in Zug (SHAB Nr. 103 vom 6. 5. 1985, S. 1739). Statutenänderung: 14. Mai 1987. Erhöhung des Aktienkapitals von Fr. 250 000, durch Ausgabe von 750 Inhaberaktien zu Fr. 1000, auf Fr. 1 000 000, voll liberiert, 1000 Inhaberaktien zu Fr. 1000. Dr. Wolfgang Froriep, einziger Verwaltungsrat, wohnt nun in Rudolfstetten.

15. Mai 1987
PEP Modular Computers Trading AG, in Zug, weltweiter Vertrieb von modularen Computern usw. (SHAB Nr. 5 vom 9. 1. 1987, S. 74). Neue VR (Verwaltungsräte) mit Kollektivunterschrift zu zweien sind: Josef Kreidl, österreichischer Staatsangehöriger, in Sistrans (A), Präsident; Günter Klarmann, österreichischer Staatsangehöriger, in Baar, Vizepräsident, und Dr. Alfred Andermatt, von Baar, in Walchwil. Marcel Hegglin, bisher Präsident, ist nun Mitglied des VR; er sowie Rolf Fenner, VR, zeichnen nicht mehr einzeln, sondern kollektiv zu zweien.

15. Mai 1987
Minibar AG, in Zug, Handel mit Waren aller Art usw. (SHAB Nr. 295 vom 17. 12. 1984, S. 4496). Statutenänderung: 14. April 1987. Umwandlung und Zerlegung der 1000 Namenaktien zu Fr. 1000, in 10 000 Inhaberaktien zu Fr. 100. Ferner Änderung einer nicht publikationspflichtigen Tatsache.

15. Mai 1987
PEP Modular Computers AG, in Zug, Beteiligung an Firmen der Hochcomputer-Technologie usw. (SHAB Nr. 115 vom 21. 5. 1987, S. 2049). Neue VR (Verwaltungsräte) mit Kollektivunterschrift zu zweien sind: Josef Kreidl, österreichischer Staatsangehöriger, in Sistrans (A), Präsident; Günter Klarmann, österreichischer Staatsangehöriger, in Baar, Vizepräsident, und Dr. Alfred Andermatt, von Baar, in Walchwil. Marcel Hegglin, bisher Präsident, ist nun Mitglied des VR; er sowie Rolf Fenner, VR, zeichnen nicht mehr einzeln, sondern kollektiv zu zweien.

15. Mai 1987
Rifo Finance and Investment AG, in Zug (SHAB Nr. 19 vom 26. 1. 1987, S. 304). Paolo G. Pisano, Präsident, ist aus dem VR (Verwaltungsrat) ausgeschieden; seine Unterschrift ist erloschen. Dr. Thomas Wartmann, bisher Mitglied, ist nun Präsident des VR, weiterhin mit Kollektivunterschrift zu zweien.

15. Mai 1987
Valori AG für finanzielle Investitionen, in Zug (SHAB Nr. 25 vom 2. 2. 1987, S. 405). Peter Roth, bisher Präsident, ist nun einziges Mitglied des Verwaltungsrates, weiterhin mit Einzelunterschrift.

15. Mai 1987
Société de Commerce/de Minéraux Socom in Liquidation, in Zug, Handel mit Mineralien und Erzprodukten usw. (SHAB Nr. 171 vom 26. 7. 1985, S. 2875). Die Liquidation ist durchgeführt, die Firma erloschen.

15. Mai 1987
BPA Gesellschaft für die Auswertung von Patenten mbH, in Steinhausen (SHAB Nr. 201 vom 29. 8. 1984, S. 3107). Die Firma ist nun ohne Domizil (Eintrag von Amtes wegen im Sinne von Art. 60 HRegV).

15. Mai 1987
Teco Zug AG, in Zug, Erbringung von administrativen Arbeiten in der Verwaltung von Vermögenswerten usw. (SHAB Nr. 111 vom 16. 5. 1986, S. 1904). Statutenänderung: 11. Mai 1987. Neue Firma: **Teco Asset Management AG (Teco Asset Management SA) (Teco Asset Management Ltd).** Peter J. Merz ist aus dem VR (Verwaltungsrat) ausgeschieden; seine Unterschrift ist erloschen. Neuer einziger VR mit Einzelunterschrift ist Dr. Josef Bollag, von Endingen, in Baden. Neue Geschäftsadresse: Baarerstrasse 101, 6302 Zug.

15. Mai 1987
Algra Technology AG, in Hünenberg, Produktion und Verkauf von Komponenten elektronischer Apparate usw. (SHAB Nr. 64 vom 19. 3. 1987, S. 1069). Statutenänderung: 8. Mai 1987. Erhöhung des Aktienkapitals von Fr. 100 000, durch Ausgabe von 900 Inhaberaktien zu Fr. 1000, auf Fr. 1 000 000, voll liberiert, 1000 Inhaberaktien zu Fr. 1000.

15. Mai 1987
Cambridge Produkte AG, in Cham (SHAB Nr. 16 vom 22. 1. 1987, S. 260). Statutenänderung: 6. Mai 1987. Erhöhung des Aktienkapitals von Fr. 50 000, durch Ausgabe von 500 Inhaberaktien zu Fr. 100, auf Fr. 100 000, voll liberiert, 1000 Inhaberaktien zu Fr. 100.

15. Mai 1987
Rebemar AG, in Zug, Kauf und Verkauf von Grundstücken usw. (SHAB Nr. 46 vom 25. 2. 1980, S. 628). Neue Geschäftsadresse: Neugasse 23, c/o Dr. Alphons Iten.

15. Mai 1987
Pakepolar AG, in Zug, Einfuhr und Ausfuhr von und Handel mit Maschinen usw. (SHAB Nr. 134 vom 15. 6. 1981, S. 1908). Neue Geschäftsadresse: Neugasse 23, c/o Dr. Alphons Iten.

15. Mai 1987
Renart AG, in Zug, St. Oswaldgasse 16, c/o Conrad Keiser AG, 6300 Zug, Aktiengesellschaft (Neueintragung). Statuten: 15. Mai 1987. Zweck: Erwerb von und Handel mit Kunstgegenständen aller Art, insbesondere Werke der Malerei; kann Grundstücke erwerben, sich an anderen Unternehmungen beteiligen sowie Finanzierungen durchführen. Aktienkapital: Fr. 50 000, Fr. 30 800 liberiert, 500 Namenaktien zu Fr. 100. Publikationsorgan: SHAB. VR (Verwaltungsrat): 1 bis 5 Mitglieder. Einziger VR mit Einzelunterschrift ist Dr. Arthur Baumann, von und in Zürich.

15. Mai 1987
Gerber & Goldschmidt AG, in Zug, Tätigung von kommerziellen und finanziellen Geschäften aller Art usw. (SHAB Nr. 283 vom 4. 12. 1986, S. 4652). Peter Paul Keel, Mitglied des Verwaltungsrates, wohnt nun in Zug.

15. Mai 1987
Ferton Trading AG, in Zug, Kolinplatz 9, c/o Xerès Treuhand AG, 6300 Zug, Aktiengesellschaft (Neueintragung). Statuten: 14. Mai 1987. Zweck: Kauf, Verkauf und Vertrieb von Industriegütern sowie Handel mit Waren aller Art; Beratung, Finanzierung und Vermittlung geschäftlicher Abkommen auf dem Gebiete der Industrie und des Handels sowie Erwerb, Verwaltung und Verwertung von Vermögenswerten aller Art; kann Lizenzen und Patente erwerben und abgeben und sich an anderen Unternehmungen beteiligen. Aktienkapital: Fr. 50 000, voll liberiert, 50 Inhaberaktien zu Fr. 1000. Publikationsorgan: SHAB. Verwaltungsrat: 1 oder mehrere Mitglieder. Ihm gehören an: Jean-Louis Maillard, von Siviriez, in Steinhausen, Präsident; Reyhan Güler, türkischer Staatsangehöriger, in Winterthur, Delegierter; Oemer Demirsoy, türkischer Staatsangehöriger, in Steinhausen, Delegierter; lic. iur. Andreas Rohrer, von Sachseln, in Zug, und lic. nat. oec. Luc Merz, von Basel, in Oberägeri; sie führen Kollektivunterschrift zu zweien.

15 mai 1987
Univeco S.A., à Fribourg, commerce de produits manufacturés, etc. (FOSC du 20. 12. 1983, no 297, p. 4340). Ont été nommés administrateurs, avec signature individuelle: Göran Källqvist, de Suède, à Sundwall (S), président, et Jean-Paul Croisier, de Genève, à Cologny. André Gillioz, inscrit, devient secrétaire, avec signature individuelle.

15 mai 1987
Cimmosa Cie immobilière S.A., à Fribourg, participations, etc. (FOSC du 20. 11. 1979, no 272, p. 3664). Christina Liebi, de Thoune, à Hinterkappelen, commune de Wohlen BE, a été nommée administratrice avec signature collective à deux.

15 mai 1987
Editions Presse Auto A SA, à Fribourg, éditions de livres, etc. (FOSC du 30. 11. 1983, no 280, p. 4111). Date de la liquidation: 11. 5. 1987. La liquidation sera opérée sous la raison sociale **Editions Presse Auto A SA en liquidation**, par la société «Fiduciaire N. Wassmer SA», à Fribourg, nommée liquidatrice avec signature individuelle. Nicolas Wassmer n'est plus administrateur; sa signature est radiée.

15 mai 1987
Ascenseurs Schindler SA, succursale de Fribourg, à Fribourg, fabrication d'ascenseurs (FOSC du 7. 5. 1987, no 103, p. 1817). Paul Stauffer, directeur (inscrit), est maintenant domicilié à Marly.

15 mai 1987
Pressing 2000 Di Mauro Maria José, à Fribourg, route de Bertigny 9. La titulaire est Maria José Di Mauro, du Portugal, à Granges-Paccot. Nettoyage à sec.

15 mai 1987
M.K. Meubles, Meinrad Kissling, à Fribourg, rue de l'Industrie 14. Le titulaire est Meinrad Kissling, de Fribourg, au Landeron. Commerce de meubles, tapis d'Orient.

15 mai 1987
Service du Pneu, Schenevey Charles, à Farvagny-le-Grand, La Poya. Le titulaire est Charles Schenevey, de Marsens, à Vuisternens-en-Ogoz. Vente et montage de pneus.

15 mai 1987
Gevap S.A., à Fribourg, valeurs mobilières, etc. (FOSC du 26. 8. 1982, no 197, p. 2779). Pedro Mendes et Gérard Ody ne sont plus administrateurs; leurs pouvoirs sont radiés. Charles Berney, de Collex-Bossy et L'Abbaye, à Thônex, est nommé administrateur unique avec signature individuelle. Nouvelle adresse: boulevard de Pérolles 23, chez FF Fischer Fiduciaire SA.

15. Mai 1987
Oltner-Tourismus-Verein OTV, in Olten, Mühlegasse 6, beim Präsidenten Hans Schläpfer, Verein (Neueintragung). Statuten: 25. 1. 1987. Zweck: Steigerung des Bekanntheitsgrades der Stadt und Region Olten; Förderung der Hotellerie in Olten; Unterstützung im kulturellen Bereich; Zusammenarbeit mit bestehenden Institutionen; Förderung ortsansässiger Vereine sowie Erhaltung der Tradition. Ohne persönliche Haftung der Mitglieder. Mittel: Jahresbeiträge der Mitglieder, Beiträge von Gönnern und Unterstützung seitens der Behörden, Zinsen des Kapitals; Reinertrag bei Herausgabe von Druckschriften und sonstigen Dienstleistungen; Vermächtnisse und Schenkungen. Organe: Generalversammlung, Vorstand von 3 oder mehr Mitgliedern, Rechnungsrevisoren. Unterschrift zu zweien führen die Mitglieder des Vorstandes: Hans Schläpfer, von Herisau, in Olten, Präsident; Erich Schürch, von Seeberg, in Olten, Vizepräsident; Theres Albisser, von Schwarzenberg und Entlebuch, in Olten, Aktuarin, und Irene Schürch, von Seeberg, in Olten, Kassierin.

Büro Thierstein in Breitenbach

13. Mai 1987
Photostudio Patrik Hänggi, in Breitenbach, Rosenweg 1, Einzelfirma (Neueintragung). Inhaber: Patrik Hänggi, von Nunningen, in Breitenbach. Photographische Arbeiten aller Art.

15. Mai 1987
Raiffeisenkasse Büsserach, in Büsserach (SHAB Nr. 285 vom 6. 12. 1983, S. 4172). Laut Generalversammlungsbeschluss vom 21. März 1987 hat die Genossenschaft ihre Firma geändert in **Raiffeisenbank Büsserach**. Die Statuten wurden entsprechend revidiert. Arthur Jeker, Präsident, ist aus der Verwaltung ausgeschieden; seine Unterschrift ist erloschen. Neuer Präsident wurde der bisherige Vizepräsident Martin Hänggi-Heller; er zeichnet weiterhin kollektiv zu zweien. Neuer Vizepräsident wurde das bisherige Mitglied der Verwaltung, Rudolf Saner-Malzach, von und in Büsserach; er zeichnet kollektiv zu zweien.

Fribourg – Freiburg – Friburgo

Bureau d'Estavayer-le-Lac

14 mai 1987
Institut Stavia, à Estavayer-le-Lac, établissement d'un institut d'instruction et d'éducation destiné aux jeunes gens, etc. (FOSC du 30. 11. 1979, no 281, p. 3774), société anonyme. Henri Marmier, président du comité de direction, Claude Butty, secrétaire du comité de direction, et Théophile Perroud, président du conseil d'administration, sont démissionnaires; leurs signatures sont radiées. Joseph Fleischlin, Meinrad Kürner, Alfred Pillonel et Marcel Deillon, membres, sont démissionnaires. Anton Troxler, de et à Fribourg, a été nommé président du conseil d'administration. Jean Richoz, de Vauderens, à Estavayer-le-Lac; Paul Zingg, de Gossau, à Horw; André Bise, de Seiry, à Vuadens; Romain Chammartin, de Chavannes-sous-Orsonnens, à Villars-sur-Glâne; Claude Brasey, de et à Font; Michel Cuennet, de Nierlet-les-Bois, à Estavayer-le-Lac; Joseph Joye, de Mannens, à Fribourg, et Franz Allemann, de et à Schwyz, ont été nommés membres du conseil d'administration. Romain Chammartin a également été nommé président du comité de direction, avec signature collective à deux. Joseph Joye n'est plus vice-président du comité de direction, mais reste administrateur délégué. Roland Stuber, déjà inscrit comme membre du comité de direction, a maintenant la signature collective à deux. Joseph Bays, de Chavannes-les-Forts, à Courtaman, a été nommé membre du comité de direction avec signature collective à deux.

15 mai 1987
Gram SA, Eléments en béton, à Villeneuve (FOSC du 8. 10. 1985, no 235, p. 3571). Suivant procès-verbal de l'assemblée générale extraordinaire du 7 mai 1987, la société a décidé de prendre comme nouvelle raison sociale **Gram SA**. Les statuts ont été modifiés en ce sens le 7 mai 1987.

Bureau de Fribourg

Rectification
Maia Industriel 2000 SA, à Marly, société immobilière, etc. (FOSC du 21. 5. 1987, no 115, p. 2049). L'administrateur Peter Keller est originaire de Buch SH (non pas de Buchs AG).

15 mai 1987
Rainbow Trading SA, à Fribourg, rue St-Pierre 20, c/o Me Michel Torche. Nouvelle société anonyme. Statuts du 14. 5. 1987. But: le commerce, l'importation, l'exportation, l'achat et la vente de biens manufacturés, spécialement dans le domaine des objets d'art; le commerce de meubles; le conseil et l'assistance en matière de commerce, notamment dans les domaines artistique et immobilier; la prise de participations. Capital: fr. 50 000, entièrement libéré, divisé en 50 actions de fr. 1000, au porteur, entièrement libérées. Publications: FOSC. Administration d'un ou de plusieurs membres. Nicolas Wassmer, de Derendingen, à Fribourg, est administrateur unique avec signature individuelle.

15 mai 1987
Fribor S.A., à Villars-sur-Glâne, route du Bugnon 27, nouvelle société anonyme. Statuts du 14. 5. 1987. But: l'achat, la vente, la diffusion de produits alimentaires. La société pourra acquérir des immeubles et créer des succursales. Capital: fr. 50 000, entièrement libéré, divisé en 100 actions de fr. 500, au porteur. Publications: FOSC. Administration d'un ou de plusieurs membres. Raymond Griesser, de Weiach, à Givisiez, est administrateur unique avec signature individuelle.

15 mai 1987
Travialgo AG (Travialgo SA) (Travialgo Ltd.), à Fribourg, chemin Guillaume-Ritter 3. Nouvelle société anonyme. Statuts du 13. 5. 1987. But: Affaires commerciales; gérer des participations; développer et exploiter de procédés, de patentes, droits et marques déposées. Capital: fr. 50 000, entièrement libéré, divisé en 50 actions de fr. 1000, au porteur. Publications: FOSC. Administration d'un ou de plusieurs membres. Jean-Claude Beutler, de Lauperswil, à Fribourg, est administrateur unique avec signature individuelle.

15 mai 1987
Sopamed S.A., à Fribourg, participations, etc. (FOSC du 2. 4. 1985, no 77, p. 1276). Les administrateurs Philippe Desmarescaux, Hansrudolf Gygax et Michel Vaquin ont démissionné; leur signature est radiée. Igor Landau, de France, à Paris (F), a été nommé administrateur avec signature collective à deux. Michel Chavanon, de France, à Paris (F), et Ulrich Oppikofer, de Berne et Siegershausen, à Seltisberg, ont été nommés administrateurs sans signature.

Solothurn – Soleure – Soletta

Büro Balsthal

15. Mai 1987
Alfred Weber AG, Elektrische Anlagen, in Oensingen (SHAB Nr. 59 vom 11. 3. 1983, S. 819). Prokura zu zweien neu: Fritz Lüthi, von Lützelflüh, in Trimbach.

15. Mai 1987
Adolf Büttler, in Balsthal, Möbelhandlung, (SHAB Nr. 303 vom 28. 12. 1971, S. 3119). Da das Geschäft nicht mehr zur Eintragung verpflichtet ist (Art. 54 HRegV), wird die Firma auf Begehren des Inhabers gelöscht.

15. Mai 1987
Sunnenrain Immobilien und Finanz AG, in Oensingen (SHAB Nr. 21 vom 28. 1. 1987, S. 345). Laut Konkursdekret des Amtsgerichtspräsidenten von Balsthal vom 27. 4. 1987 ist über die Gesellschaft der Konkurs eröffnet worden. Demnach ist die Gesellschaft aufgelöst.

Büro Olten-Gösgen in Olten

15. Mai 1987
Tranali Gianfranco AG, in Trimbach, Gaststätte (SHAB Nr. 92 vom 23. 4. 1986, S. 1536). Beat Scherrer, einziges Mitglied des VR (Verwaltungsrates), ist zurückgetreten; seine Unterschrift ist erloschen. Neues und einziges Mitglied des VR mit Einzelunterschrift: Peter Brodmann, von Olten und Ettingen, in St. Moritz.

15. Mai 1987
PB Treuhand Brodmann AG, in Olten (SHAB Nr. 202 vom 1. 9. 1986, S. 3379). Das Grundkapital von Fr. 50 000 ist nun durch Bareinzahlung von Fr. 15 000 voll liberiert. Peter Brodmann, einziges Mitglied des VR (Verwaltungsrates), ist zurückgetreten; seine Unterschrift ist erloschen. Neues und einziges Mitglied des VR mit Einzelunterschrift: Thomas Eng, von Stüsslingen, in Rickenbach SO.

15. Mai 1987
TRO Treuhand & Revisions AG, in Olten (SHAB Nr. 13 vom 19. 1. 1987, S. 204). Prokura Livio Conz erloschen.

15. Mai 1987
Boutique «Gian Loré», Migliore, Coppola, Pesare, in Olten, Kollektivgesellschaft (Neueintragung). Beginn: 13. 5. 1987. Gesellschafter mit Unterschrift zu dreien: Marcello Migliore, Giuseppe Coppola und Michel-Angelo Pesare, alle italienische Staatsangehörige, in Oftringen. Handel mit Textilien, Lederwaren, Modeschmuck und Accessoires.

15. Mai 1987
Möbel-Lang & Co., in Olten, Kollektivgesellschaft (SHAB Nr. 31 vom 9. 2. 1987, S. 506). Prokura zu zweien neu: Heinrich Stäheli, von Basel, Arbon und Egnach, in Zunzgen.

15. Mai 1987
Schreibservice Sollberger, in Wangen bei Olten (SHAB Nr. 95 vom 26. 4. 1985, S. 1596). Sitz nun: Gungzen, Mittelgäustrasse 20. Die Inhaberin Brigitte Sollberger heisst nun infolge Heirat Brigitte Retsch-Sollberger, bleibt Bürgerin von Willadingen und wohnt nun in Gunzgen.

15. Mai 1987
Willi Wyss Ofenbau Cheminéebau Plattenbeläge, in Olten, Bachweg 28, Einzelfirma (Neueintragung). Inhaber: Willi Wyss; Einzelunterschrift ist erteilt an Heidi Wyss, beide von Buchholterberg, in Olten. Ofenbau, Cheminéebau, Ausführung von Plattenbelägen.

15. Mai 1987
W. Schibli AG Schweizermöbel-Zentrum, in Trimbach (SHAB Nr. 220 vom 22. 9. 1986, S. 3637). Rolf Schibli, Mitglied des Verwaltungsrates und Geschäftsführer, führt nun Einzelunterschrift.

15. Mai 1987
Solothurner Kantonalbank, Filiale Olten, Zweigniederlassung in Olten (SHAB Nr. 57 vom 11. 3. 1987, S. 957), Staatsinstitut mit Hauptsitz in Solothurn
Solothurner Kantonalbank, Filiale Schönenwerd, Zweigniederlassung in Schönenwerd (SHAB Nr. 57 vom 11. 3. 1987, S. 957), Staatsinstitut mit Hauptsitz in Solothurn.

Neu führt Unterschrift zu zweien: Josef Kyburz, von Niedererlinsbach, in Obergösgen, Vizepräsident des Bankrates.

Basel-Stadt – Bâle-Ville – Basilea-Città

Berichtigung
Ed. Züblin & Cie. AG, Zweigniederlassung in Riehen, Bauten usw. (SHAB Nr. 115 vom 21. 5. 1987, S. 2050), mit Hauptsitz in Zürich. Die Prokura von Bernard Grunholzer (nicht Grundholzer) ist erloschen.

13. Mai 1987
Wolfgang Gasser Früchte + Gemüse, in Basel (SHAB Nr. 120 vom 28. 5. 1986, S. 2063). Firma infolge Sitzverlegung nach Binningen (SHAB Nr. 103 vom 7. 5. 1987, S. 1818) im Handelsregister Basel-Stadt von Amtes wegen gelöscht.

13. Mai 1987
MAT Securitas Express AG, in Basel (SHAB Nr. 57 vom 10. 3. 1986, S. 929). Prokura Bernhard Eiholzer erloschen. Viktor Moser, welcher Verwaltunsratssekretär (Mitglied) ohne Unterschrift bleibt und dessen Prokura erloschen ist, zeichnet nun als stellvertretender Direktor zu zweien. Walter A. Butz, dessen Prokura erloschen ist, zeichnet nun als Vizedirektor zu zweien, nun beschränkt auf den Hauptsitz und die Zweigniederlassungen Chiasso und Kloten.

13. Mai 1987
MAT Transport AG, in Basel (SHAB Nr. 185 vom 12. 8. 1986, S. 3144). Domizil nun: Erlenstrasse 95. Franz Xaver Zgraggen, dessen Prokura erloschen ist, zeichnet nun als Vizedirektor zu zweien, nun nicht mehr auf den Hauptsitz und die Zweigniederlassungen Genf und Embrach beschränkt. Viktor Moser, bisher VR-(Verwaltungsrats-)Sekretär (Mitglied), dessen Prokura erloschen ist, zeichnet nun als VR-Sekretär (Mitglied) und stellvertretender Direktor zu zweien.

13. Mai 1987
Joosten Transport AG, in Basel (SHAB Nr. 79 vom 6. 4. 1987, S. 1337). Domizil nun: Solothurnerstrasse 91, bei ZAG GmbH. Einziger Verwaltungsrat mit Einzelunterschrift neu: Ernst Hochstrasser, von Densbüren, in Figino.

13. Mai 1987
TZ Aktiengesellschaft Basel, in Basel, Warentransporte usw. (SHAB Nr. 114 vom 21. 5. 1986, S. 1960). Domizil nun: St. Jakobs-Strasse 222.

13. Mai 1987
Schweizerischer Bankverein, Zweigniederlassung in Riehen (SHAB Nr. 74 vom 31. 3. 1987, S. 1249), Aktiengesellschaft mit Hauptsitz in Basel. Unterschrift Richard Schäfer erloschen. Unterschrift zu zweien neu: Fritz Lüthi, von Lauperswil, in Basel, Zeichnungsberechtigter.

13. Mai 1987
Portman FPM AG, in Basel, Finanz- und Anlageberatung usw. (SHAB Nr. 14 vom 20. 1. 1987, S. 226). Aus VR (Verwaltungsrat) ausgeschieden: Samuel Duss, Präsident; Unterschrift erloschen. Remy Frank, bisher VR-Mitglied, zeichnet nun als VR-Präsident zu zweien.

13. Mai 1987
Haniel Handel AG, in Basel (SHAB Nr. 255 vom 1. 11. 1985, S. 4108). Statutenänderung: 12. 5. 1987. Rückzahlung von 4000 Namenaktien zu Fr. 1000 und damit Herabsetzung des Grundkapitals von Fr. 5 000 000 auf Fr. 1 000 000, voll liberiert, 1000 Namenaktien zu Fr. 1000. Beachtung der gesetzlichen Vorschriften gemäss Art. 734 OR durch öffentliche Urkunde vom 12. 5. 1987 festgestellt.

13. Mai 1987
Schweizerische Nationalbank, Zweigniederlassung in Basel (SHAB Nr. 97 vom 30. 4. 1987, S. 1688), Aktiengesellschaft mit Hauptsitz in Bern. Unterschrift Dr. Theodor Scherer, stellvertretender Direktor und Stellvertreter des Generalsekretärs, erloschen. Unterschrift zu zweien neu: Dr. Hans-Christoph Kesselring, von Märstetten und Weinfelden, in Bern, Vizedirektor und Stellvertreter des Generalsekretärs.

13. Mai 1987
Zur Weissen Rose AG, in Basel, Liegenschaften usw. (SHAB Nr. 33 vom 9. 2. 1983, S. 464). Auflösung der Gesellschaft durch Generalversammlung vom 12. 5. 1987. Firma nun: **Zur Weissen Rose AG in Liq.** Aus Verwaltungsrat ausgeschieden: Dr. Fritz Zweifel, Präsident, dieser nun Liquidator mit Einzelunterschrift, sowie Heinz Pulver und Max Rudin, deren Unterschriften erloschen sind. Prokura Heinz Hinninger erloschen.

13. Mai 1987
Baugesellschaft zum Löwenfels Basel, in Basel, Aktiengesellschaft (SHAB Nr. 303 vom 29. 12. 1982, S. 4173). Auflösung der Gesellschaft durch Generalversammlung vom 12. 5. 1987. Firma nun: **Baugesellschaft zum Löwenfels Basel in Liq.** Aus Verwaltungsrat ausgeschieden: Dr. Fritz Zweifel, Präsident, dieser nun Liquidator mit Einzelunterschrift, sowie Heinz Pulver und Max Rudin, deren Unterschriften erloschen sind. Prokura Heinz Hinninger erloschen.

13. Mai 1987
Steinenvorstadt AG, in Basel, Kauf von Vermögenswerten der Basellandschaftlichen Beamtenversicherungskasse usw. (SHAB Nr. 303 vom 29. 12. 1982, S. 4173). Auflösung der Gesellschaft durch Generalversammlung vom 12. 5. 1987. Firma nun: **Steinenvorstadt AG in Liq.** Aus Verwaltungsrat ausgeschieden: Dr. Fritz Zweifel, Präsident, dieser nun Liquidator mit Einzelunterschrift, sowie Heinz Pulver und Max Rudin, deren Unterschriften erloschen sind. Prokura Heinz Hinninger erloschen.

13. Mai 1987
Pro Consulta PEP AG, in Basel, Beratung in betriebswirtschaftlichen Fragen usw. (SHAB Nr. 33 vom 11. 2. 1987, S. 545). Statutenänderung: 12. 5. 1987. Firma nun: **PEP Consult AG (PEP Consult SA) (PEP Consult Ltd).**

13. Mai 1987
Bareal AG, in Basel, Lautengartenstrasse 7, bei Dr. Conrad Haab, Aktiengesellschaft (Neueintragung). Statuten: 12. 5. 1987. Zweck: Beteiligung an und Finanzierung von Bauprojekten, Kauf, Verkauf sowie Vermittlung und Verwaltung von Liegenschaften, Übernahme von Treuhandfunktionen, Beratung, Finanzierung und Geschäftsführung von Firmen, Kauf und Verkauf von Wertschriften und sonstigen Vermögenswerten. Die Gesellschaft kann sich an gleichen oder ähnlichen Unternehmungen beteiligen. Grundkapital: Fr. 4 000 000, mit Fr. 1 000 000 liberiert, 4000 Namenaktien zu Fr. 1000. Publikationsorgan: SHAB. Verwaltungsrat: 1 bis 5 Mitglieder. Ihm gehören an: Werner Keller, von Schleitheim, in Ennetbaden, Präsident; Franz-Anton Glaser, von Liestal, in Baden, Vizepräsident, und Kurt Zimmermann, von Mitlödi und Schwändi, in Basel, alle mit Unterschrift zu zweien. Geschäftsführer mit Unterschrift zu zweien: Werner Häfliger, von Horw, in Wettingen. Zeichnungsberechtigter mit Unterschrift zu zweien: Rudolf Adler, von und in Zürich.

14. Mai 1987
Vestis Treuhand AG, in Basel (SHAB Nr. 118 vom 26. 5. 1986, S. 2025). Wilfried Detlefsen, Direktor, wohnt nun in Muttenz.

14. Mai 1987
Bühler Transport AG Basel, in Basel (SHAB Nr. 81 vom 8. 4. 1987, S. 1375). Prokura Cornelis Hendrikus Johannes van der Linden erloschen.

14. Mai 1987
Atlas-Transport AG, in Basel (SHAB Nr. 294 vom 17. 12. 1986, S. 4824). Prokura Franz Bunschi erloschen.

14. Mai 1987
Interplakat AG, in Basel, Werbetätigkeit usw. (SHAB Nr. 280 vom 29. 11. 1984, S. 4248). Prokura Heidi Vonlanthen erloschen.

14. Mai 1987
Monika Fischer, in Riehen, Lebensmittel usw. (SHAB Nr. 18 vom 23. 1. 1986, S. 270). Firma nach Schluss des Konkursverfahrens von Amtes wegen gelöscht.

14. Mai 1987
Kreis & Co. Verwaltungs-AG, in Basel, Wertschriften usw. (SHAB Nr. 161 vom 15. 7. 1982, S. 2298)
Kreis & Co. AG, in Basel, Buchdruckerei usw. (SHAB Nr. 28 vom 5. 2. 1987, S. 461)

Aus VR (Verwaltungsrat) ausgeschieden: Dr. Felix Burckhardt, Unterschrift erloschen. VR-Mitglied mit Einzelunterschrift neu: Dr. Dieter B. Füglistaller, von Basel, in Binningen.

14. Mai 1987
Roth AG, in Basel, Chemikalien usw. (SHAB Nr. 3 vom 6. 1. 1986, S. 24). Domizil nun: Gempenstrasse 27, bei Bioreba AG. Grundkapital von Fr. 50 000 nun voll liberiert.

14. Mai 1987
Immobiliengesellschaft Lettenweg AG, in Basel (SHAB Nr. 35 vom 13. 2. 1987, S. 581). Aus VR (Verwaltungsrat) ausgeschieden: Rita Fischer; Unterschrift erloschen. VR-Mitglieder mit Einzelunterschrift neu: Ernst Schori, von Radelfingen, in Basel, Präsident, und Berta Maria Schori, von Radelfingen, in Basel.

14. Mai 1987
Petrobas AG, in Riehen, technische Ausrüstungen für Schiffahrt usw. (SHAB Nr. 102 vom 6. 5. 1981, S. 1448). Aus VR (Verwaltungsrat) ausgeschieden: Hans Blaser; Unterschrift erloschen. Einziger VR mit Einzelunterschrift neu: Jörg Rauth, von Basel, in Riehen.

14. Mai 1987
Mestro Basel AG, in Basel, Spalentorweg 20, Aktiengesellschaft (Neueintragung). Statuten: 8. 5. 1987. Zweck: Führung, Kauf, Verkauf und Vermittlung von Restaurationsbetrieben. Die Gesellschaft kann Liegenschaften und Grundeigentum kaufen, verwalten und verkaufen sowie sich an anderen Unternehmen beteiligen. Grundkapital: Fr. 100 000, voll liberiert, 100 Namenaktien zu Fr. 1000. Publikationsorgan: SHAB. Verwaltungsrat: 1 oder mehrere Mitglieder. Ihm gehören an: Marcel Strösslin, von Basel und Ettingen, in Basel, Präsident, und Eleanor Strösslin, von und in Basel, beide mit Einzelunterschrift.

14. Mai 1987
Feroma AG, in Basel, Erstfeldstrasse 60, Aktiengesellschaft (Neueintragung). Statuten: 11. 5. 1987. Zweck: Lieferung und Montage von Bauelementen sowie Sanierung von Altbauten. Grundkapital: Fr. 50 000, mit Fr. 20 000 liberiert, 50 Namenaktien zu Fr. 1000. Publikationsorgan: SHAB. Verwaltungsrat: 1 oder mehrere Mitglieder. Ihm gehört an: Alfred Lüscher, von Uerkheim, in Schönenbuch, mit Einzelunterschrift.

Basel-Landschaft – Bâle-Campagne – Basilea-Campagna

14. Mai 1987
Sonja Loporcaro-Hunziker, in Birsfelden, Hauptstrasse 12, Einzelfirma (Neueintragung). Inhaberin: Sonja Loporcaro-Hunziker, von Basel, in Reinach BL. Betrieb eines Lebensmittelgeschäftes, insbesondere italienische Spezialitäten.

14. Mai 1987
Kentraco AG, in Muttenz, Handel mit Waren aller Art, insbesondere mit Industriechemikalien (SHAB Nr. 149 vom 1. 7. 1986, S. 2553). Grundkapital von Fr. 500 000 nun voll liberiert.

14. Mai 1987
Milchgenossenschaft Arboldswil, in Arboldswil (SHAB Nr. 45 vom 23. 2. 1984, S. 659). Statutenänderung: 7. März 1987. Vorstand nun 3 Mitglieder. Aus Vorstand ausgeschieden: Gustav Hürbin-Rudin, Vizepräsident, dessen Unterschrift erloschen ist. Vorstandsmitglied mit Unterschrift zu zweien neu: Hans Guggisberg, von Zimmerwald, in Arboldswil, Vizepräsident. Willi Schäuble-Häner, Kassier, gehört dem Vorstand nicht mehr an, zeichnet aber weiterhin zu zweien mit dem Präsidenten oder dem Vizepräsidenten.

14. Mai 1987
Alvamat AG, in Allschwil, Betrieb von Spielautomaten usw. (SHAB Nr. 119 vom 23. 5. 1984, S. 1877). Aus VR (Verwaltungsrat) ausgeschieden infolge Demission: Edwin Fäh; Unterschrift erloschen. Prokura Xaver Halbeisen erloschen. VR-Mitglieder mit Unterschrift zu zweien neu: Paul Walter Helmstetter, von Luzern, in Basel; Andreas Thommen-Bussinger, von und in Niederdorf; Bernhard Thommen-Bernhardsgrütter, von Niederdorf, in Basel; Kurt Thommen-Stranner, von Niederdorf, in Riehen, und Markus Thommen-Bigler, von Niederdorf, in Basel. Laurin Fäh, VR-Präsident, führt nun Unterschrift zu zweien. Prokura zu zweien neu: Pia Pfeiffer, von Zullwil, in Basel.

Schaffhausen – Schaffhouse – Sciaffusa

14. Mai 1987
Georg Fischer Aktiengesellschaft, in Schaffhausen, Gusserzeugnisse, Maschinenbau (SHAB Nr. 85 vom 13. 4. 1987, S. 1441). Am 13. Mai 1987 wurden die Statuten geändert. Die Firma lautet neu: **Georg Fischer AG (Georges Fischer SA) (George Fischer Ltd).** Durch Ausgabe von 120 000 Namenaktien zu Fr. 100 und 40 000 Inhaberaktien zu Fr. 500 wurde das Grundkapital von Fr. 150 000 000 auf Fr. 182 000 000 erhöht. Es ist voll liberiert und nun eingeteilt in 420 000 Namenaktien zu Fr. 100 und 280 000 Inhaberaktien zu Fr. 500. Die weiteren Änderungen sind nicht publikationspflichtig.

14. Mai 1987
Agentur Iff AG, in Schaffhausen, Agentur für Werbung in Fachzeitschriften (SHAB Nr. 4 vom 8. 1. 1987, S. 53). Die Prokura von Guido Pagani ist erloschen.

14. Mai 1987
Rolf Pfister, in Schaffhausen, Generalagentur der «Zürich» Versicherungs-Gesellschaft (SHAB Nr. 5 vom 8. 1. 1974, S. 48). Neue Geschäftsadresse: Beim Schwabentor, Vorstadt 66.

14. Mai 1987
Zofag Schaffhausen AG, in Schaffhausen, Vordergasse 3, im Coop City (Neueintragung). Aktiengesellschaft laut Statuten vom 11. Mai 1987. Zweck: Handel mit Heimtieren und Heimtiernahrung sowie zoologischen Bedarfsartikeln; kann Liegenschaften erwerben, veräussern und verwalten sowie sich an anderen Unternehmen beteiligen. Grundkapital: Fr. 50 000, voll einbezahlt; eingeteilt in 100 Namenaktien zu Fr. 500. Publikationsorgan: SHAB. VR (Verwaltungsrat): 1 oder mehrere Mitglieder. Einziger VR mit Einzelunterschrift ist Werner Rüegg, von Zürich, in Schaffhausen.

14. Mai 1987
Tonwerke Thayngen AG, in Thayngen (SHAB Nr. 151 vom 3. 7. 1986, S. 2590). Am 14. Mai 1987 wurden die Statuten geändert. Der Zweck lautet neu: Herstellung von und Handel mit technischer Keramik und verwandten Produkten; kann sich an anderen Unternehmungen beteiligen sowie Liegenschaften erwerben, belasten und veräussern. Der VR (Verwaltungsrat) besteht nun aus 3 bis 9 Mitgliedern. Das Grundkapital wurde durch Abschreibung des Nennwertes jeder Aktie von Fr. 300 auf Fr. 100 im Sinne von Art. 735 OR von Fr. 2 250 000 auf Fr. 750 000 herabgesetzt. Diese 7500 Inhaberaktien wurden in Namenaktien zu Fr. 100 umgetauscht. Durch Ausgabe von 15 000 neuen Namenaktien zu Fr. 100 wurde das Grundkapital um Fr. 1 500 000 wieder auf Fr. 2 250 000 erhöht. Es ist voll liberiert und nun eingeteilt in 22 500 Namenaktien zu Fr. 100. Die übrigen Änderungen sind nicht publikationspflichtig. Ernest Hauser und Hans Schaefle sind aus dem VR ausgetreten; ihre Unterschriften und diejenigen von Dr. Emil Witzig und Walter Vogler sowie die Prokura von Fritz Schöni sind erloschen. Hans Peter Fischer, bisher Vizepräsident, ist nun VR-Präsident, und Karl Felber, bisher Mitglied, ist nun VR-Vizepräsident; beide zeichnen weiterhin zu zweien. Heinrich Paetsch zeichnet neu mit Unterschrift zu zweien; seine Prokura ist demnach erloschen. Prokuren zu zweien zusammen mit einem weiteren Zeichnungsberechtigten wurde erteilt an: Johann Rudolf genannt Hansruedi Borer, von Grindel, in Schaffhausen, in Dr. Wolfhart Rieger, österreichischer Staatsangehöriger, in Buch SH.

14. Mai 1987
Kelis AG, Fabrik keramischer Elektro-Isoliermaterialien, in Thayngen (SHAB Nr. 151 vom 3. 7. 1986, S. 2590). Am 14. Mai 1987 wurden die Statuten geändert. Der Zweck lautet neu: Herstellung und Vertrieb von keramischen Isoliermaterialien für die Elektrotechnik; kann sich an Unternehmen ähnlicher Art beteiligen und andere Branchen angliedern sowie Patente und Lizenzen erwerben, veräussern und auswerten. Die bestehenden 800 Inhaberaktien zu Fr. 1000 wurden in 800 Namenaktien mit gleichem Nennwert umgewandelt. Der VR (Verwaltungsrat) besteht nun aus 3 bis 9 Mitgliedern. Die übrigen Änderungen sind nicht publikationspflichtig. Ernest Hauser und Hans Schaefle sind aus dem VR ausgetreten; ihre Unterschriften sowie jene von Walter Vogler sind erloschen. Hans Peter Fischer, bisher Vizepräsident, ist nun VR-Präsident, und Karl Felber, bisher Mitglied, ist nun VR-Vizepräsident; beide zeichnen weiterhin zu zweien. Der Titel Vizedirektor von Johann Rudolf genannt Hansruedi Borer wird gelöscht; er zeichnet jedoch weiterhin zu zweien. Prokura zu zweien zusammen mit einem weiteren Zeichnungsberechtigten wurde erteilt an: Heinrich Paetsch, deutscher Staatsangehöriger, in Singen (D), und Dr. Wolfgang Rieger, österreichischer Staatsangehöriger, in Buch SH.

14. Mai 1987
Metoxit AG, in Thayngen (SHAB Nr. 226 vom 29. 9. 1986, S. 3723). Am 14. Mai 1987 wurden die Statuten geändert. Der Zweck wurde ergänzt mit: Erwerb, Veräusserung und Auswertung von Patenten und Lizenzen. Der VR (Verwaltungsrat) besteht nun aus 3 bis 9 Mitgliedern. Die übrigen Änderungen sind nicht publikationspflichtig. Ernest Hauser und Hans Schaefle sind aus dem VR ausgetreten; ihre Unterschriften sind erloschen. Hans Peter Fischer, bisher Vizepräsident, ist nun VR-Präsident, und Karl Felber, bisher Mitglied, ist nun VR-Vizepräsident; beide zeichnen weiterhin zu zweien. Der Titel Geschäftsführer von Dr. Wolfhart Rieger wird gelöscht; er zeichnet jedoch weiterhin zu zweien. Prokura zu zweien zusammen mit einem weiteren Zeichnungsberechtigten wurde erteilt an: Johann Rudolf genannt Hansruedi Borer, von Grindel, in Schaffhausen, und Heinrich Paetsch, deutscher Staatsangehöriger, in Singen (D).

15. Mai 1987
Helioplast, Kunststoff-Bauelemente AG, bisher in Volketswil (SHAB Nr. 74 vom 2. 4. 1986, S. 1221). Am 7. April 1987 wurden die Statuten geändert, die ursprünglich vom 22. 7. 1974 datieren. Die Firma lautet neu: **Helioplast AG.** Der Sitz wurde nach Neuhausen am Rheinfall, Tobeläckerstrasse 11, verlegt. Zweck: Fabrikation, Verarbeitung, Montage von und Handel mit Kunststoff-Bauelementen, insbesondere Lichtplatten, Formteilen, Aufsatzkränzen und Lichtkuppeln; kann sich an Unternehmen dieser Branche beteiligen sowie Liegenschaften erwerben und veräussern. Grundkapital: Fr. 220 000, voll liberiert; eingeteilt in 220 Namenaktien zu Fr. 1000. Publikationsorgan: SHAB. VR (Verwaltungsrat): 1 oder mehrere Mitglieder. Ihm gehören an mit Unterschrift zu zweien: Alfredo La Chiusa, von Olten, nun in Klingnau, Mitglied, bisher, und neu Ulrich Wickli, Präsident, und Hans Wickli, Mitglied; beide von Krummenau, in Dachsen. Walter Zollinger und Monika Merki, deren Unterschriften erloschen sind, sowie Salvatore La Chiusa, dieser ohne Unterschrift, sind aus dem VR ausgetreten. Die Unterschrift von Hans Ulrich Hintermeister ist ebenfalls erloschen.

15. Mai 1987
Peter Bührer Holzhandel, in Thayngen, Stockwiesen 901, Einzelfirma (Neueintragung). Inhaber: Peter Bührer, von und in Bibern SH. Holzhandel.

15. Mai 1987
Robi-System AG, in Beringen, Bauelemente für die industrielle Automation (SHAB Nr. 71 vom 26. 3. 1986, S. 1169). Am 15. Mai 1987 wurden die Statuten geändert. Durch Ausgabe von 750 Namenaktien zu Fr. 1000 wurde das Grundkapital von Fr. 250 000 auf Fr. 1 000 000 erhöht. Es ist voll liberiert und nun eingeteilt in 1000 Namenaktien zu Fr. 1000.

Appenzell A.Rh. – Appenzell Rh.-Ext. – Appenzello Esterno

15. Mai 1987
Mako AG, in Speicher, Bearbeitung von Metallen und Kunststoffen usw. (SHAB Nr. 75 vom 29. 3. 1984, S. 1105)
Schefer & Co., in Speicher, Liegenschaften usw. (SHAB Nr. 151 vom 3. 7. 1985, S. 2565)

Einzelprokura wurde erteilt an: lic. oec. Walter Rudolf Schefer, von und in Speicher.

15. Mai 1987
Konsens-Verlag, Silvana Bernardi, in Lutzenberg (SHAB Nr. 168 vom 23. 7. 1986, S. 2880). Diese Firma wird infolge Geschäftsaufgabe gelöscht.

15. Mai 1987
Arin Ruth Alder u. Partner, bisher in Rorschacherberg, Kollektivgesellschaft (SHAB Nr. 28 vom 5. 2. 1987, S. 462). Sitz nun: Heiden, Hinterlochen 63, Post: 9427 Wolfhalden. Gesellschaftsbeginn: 15. 12. 1986. Gesellschafter: Ruth Alder, von Auw; Gerhart Inauen, von Appenzell, beide nun in Heiden, und Karl Rebsamen, von Auw, in Waldstatt. Die Gesellschafter führen neu Kollektivunterschrift zu zweien; ihre Einzelunterschriften sind demnach erloschen. Geschäftsnatur: Gebäudereinigung, Baumontagen, Bauisolationen.

Appenzell I. Rh. – Appenzell Rh.-Int. – Appenzello Interno

14. Mai 1987
Excon AG, in Appenzell, Beratung in und Vermittlung von Industrieprojekten (SHAB Nr. 163 vom 17. 7. 1986, S. 2793). Neue Geschäftsadresse: Weissbadstrasse 26, 9050 Appenzell, c/o Josef Moser Treuhand AG.

St. Gallen – Saint-Gall – San Gallo

14. Mai 1987
Wespe + Eberle AG, Tankrevisionen, in Schmerikon, infolge Fusion aufgelöste Gesellschaft (SHAB Nr. 100 vom 4. 5. 1987, S. 1745). Nachdem die Zustimmung der Kantonalen Steuerverwaltung vorliegt, wird die Gesellschaft im Handelsregister gelöscht.

14. Mai 1987
Milchproduzentengenossenschaft Bad Ragaz, in Bad Ragaz (SHAB Nr. 256 vom 3. 11. 1982, S. 3506). Eugen Häusler, Aktuar, ist aus dem Vorstand ausgeschieden; seine Unterschrift ist erloschen. Neu wurde in den Vorstand und als Aktuar gewählt: Hermann Kuppelwieser, von und in Bad Ragaz. Präsident oder Vizepräsident zeichnen kollektiv zu zweien mit dem Aktuar.

14. Mai 1987
Sparverein «Biene» Altstätten, in Altstätten, Genossenschaft (SHAB Nr. 47 vom 26. 2. 1986, S. 742). An der Generalversammlung vom 11. April 1987 wurden die Statuten teilweise revidiert. Die Firma lautet nun: **Biene-Bank im Rheintal.**

14. Mai 1987
Genossenschaft Volkswohl Heerbrugg in Liq., in Heerbrugg, Gemeinde Au (SHAB Nr. 97 vom 27. 4. 1987, S. 1689). Nachdem die Zustimmung der Kant. Steuerverwaltung vorliegt, wird die Genossenschaft im Handelsregister gelöscht.

14. Mai 1987
Wasserversorgungsgenossenschaft Rimensberg in Liq., in Rimensberg, Gemeinde Lütisburg (SHAB Nr. 100 vom 4. 5. 1987, S. 1745). Nachdem die Zustimmung der Kantonalen Steuerverwaltung vorliegt, wird die Genossenschaft im Handelsregister gelöscht.

14. Mai 1987
Sprenger Transporte, in St. Gallen (SHAB Nr. 189 vom 16. 8. 1983, S. 2856). Neue Geschäftsadresse: Wiesenbachstrasse 9f, 9015 St. Gallen.

14. Mai 1987
Hans Josef, in Wil, Klöppelspitzen- und Posamentenfabrik (SHAB Nr. 149 vom 29. 6. 1961, S. 1885). Diese Firma ist infolge Verkaufs des Geschäftes erloschen.

14. Mai 1987
Hans Josef, Inh. R. Leemann, Posamenten, in Wil. Inhaber dieser Firma ist Rudolf Leemann, von Zürich, in Wil SG. Posamentenfabrikation. Übernahme des Inventars der bisherigen Firma «Hans Josef», in Wil. Glärnischstrasse 13, 9500 Wil.

14. Mai 1987
Schweizerische Treuhandgesellschaft, Zweigniederlassung in St. Gallen (SHAB Nr. 161 vom 15. 7. 1986, S. 2758), Aktiengesellschaft mit Hauptsitz in Basel. Die Prokura von Thomas Rüegg ist erloschen. Dr. Pio Bachmann, Rodolfo Streuli, Dr. Viktor Müller, Anton Haas, Dr. Sergio Taddei und Peter Eichenberger, alle sechs bisher stellvertretende Direktoren, führen ihre Kollektivunterschrift zu zweien nun als Direktoren. Kollektivunterschrift zu zweien wurde erteilt an: Dr. Marcel Vieli, von Vals, in Fällanden, Direktor; Jacques Buchs, von Jaun, in Lancy; Mario Cao, von Brusio, in Canobbio; Patrick de Balthasar, von Luzern, in Lausanne; Manfred Knus, von Märstetten, in Delémont; Dr. Oskar Leutwiler, von Leimbach AG, in Küsnacht ZH; Karl Müller, von Glarus, in Härkingen; André Pidoux, von Villars-le-Comte, in Echandens; alle sieben stellvertretende Direktoren, und Dr. Anton Waibel, Vizedirektor, dessen Prokura erloschen ist.

14. Mai 1987
Hanspeter Fust, in Bütschwil, Ausführung von Hoch- und Tiefbauarbeiten (SHAB Nr. 17 vom 23. 1. 1981, S. 241). Diese Firma ist infolge Gründung einer Aktiengesellschaft erloschen. Aktiven und Passiven gehen über an die Nachfolgefirma «Fust Bauunternehmung AG», in Bütschwil.

14. Mai 1987
Fust Bauunternehmung AG, in Bütschwil. Unter dieser Firma besteht aufgrund der Statuten vom 13. Mai 1987 eine Aktiengesellschaft. Zweck: Ausführung von Hoch- und Tiefbauten, Handel mit Baumaterialien, Betrieb eines Betonwerkes und Ausführung von Sachtransporten. Die Gesellschaft kann sich an anderen Unternehmungen beteiligen sowie Grundstücke erwerben, verkaufen oder belasten. Voll liberiertes Grundkapital Fr. 750 000, eingeteilt in 650 Namenaktien zu Fr. 1000 und 1000 Namenaktien zu Fr. 100 (Stimmrechtsaktien). Die Gesellschaft übernimmt gemäss Sacheinlagevertrag vom 19. März 1987 und Übernahmebilanz per 31. Dezember 1986 von der bisherigen Einzelfirma «Hanspeter Fust», in Bütschwil, den Geschäftsbetrieb mit sämtlichen Aktiven von Fr. 6 000 587.80 und Passiven von Fr. 4 336 676.45 zum Preise in der Höhe des Aktivenüberschusses von Fr. 1 663 911.35, wovon Fr. 750 000 an das Grundkapital angerechnet werden. Publikationsorgan: SHAB. Verwaltungsrat: 1 bis 5 Mitglieder. Ihm gehören mit Einzelunterschrift an: Hanspeter Fust, Präsident, und Siglinde Fust-Stadler, beide von Mosnang, in Bütschwil. Einzelunterschrift wurde erteilt an: Leonie Fust, von Mosnang, in Wil SG. Geschäftsadresse: Ottilienstrasse, 9606 Bütschwil.

14. Mai 1987
HCM Hirsiger Consulting und Montage AG, in St. Gallen (SHAB Nr. 48 vom 27. 2. 1986, S. 755). Hans Werner Hirsiger ist aus dem VR (Verwaltungsrat) ausgeschieden; seine Unterschrift ist erloschen. Rolf Fritz, bisher Präsident, ist nun einziges Mitglied des VR, weiterhin mit Einzelunterschrift.

14. Mai 1987
Müntener Bau AG, in Buchs. Unter dieser Firma besteht aufgrund der Statuten vom 13. Mai 1987 eine Aktiengesellschaft. Zweck: Renovation und Sanierung sowie Umbau von Bauwerken. Die Gesellschaft kann Liegenschaften erwerben und veräussern sowie sich an andern Unternehmungen beteiligen. Voll einbezahltes Grundkapital Fr. 100 000, eingeteilt in 100 Namenaktien zu Fr. 1000. Die Gesellschaft übernimmt gemäss öffentlich beurkundeten Kaufverträgen des Grundbuchamtes Sennwald vom 8. April 1987 die Grundstücke Parzellen Nr. 208 und 8 zum Preise von Fr. 175 000 bzw. Fr. 210 000. Publikationsorgan: SHAB. Verwaltungsrat: 1 bis 5 Mitglieder. Ihm gehören mit Kollektivunterschrift zu zweien an: Walter Müntener, von Buchs SG und Sevelen, in Buchs SG, Präsident, und Willi Hardegger, von Gams, in Altstätten. Geschäftsadresse: Bofelweg 7, 9470 Buchs.

15. Mai 1987
Heimgartner Fahnen AG Wil, in Wil (SHAB Nr. 147 vom 27. 6. 1984, S. 2314). Christian Heimgartner, Präsident, ist infolge Todes aus dem VR (Verwaltungsrat) ausgeschieden; seine Unterschrift ist erloschen. Neu wurde in den VR und als Präsidentin gewählt: Käthy Heimgartner; weiterhin mit Einzelunterschrift.

15. Mai 1987
Institut für Vorsorgemedizin IVM AG, in St. Gallen. Unter dieser Firma besteht aufgrund der Statuten vom 13. Mai 1987 eine Aktiengesellschaft. Zweck: Förderung der Vorsorgemedizin im weitesten Sinne, auch auf dem Gebiet der Sportmedizin mit ihrem immer grösser werdenden Einfluss auf Training, Verhütung von sportspezifischen Schäden, auf Breitensport und dergleichen. Blut- und Check-up-Untersuchungen, Leistungsdiagnostik, Ernährungsberatung, Herz-Kreislauf-Untersuchungen und ähnliches; Öffentlichkeitsarbeit im Sinne von Information über Krankheiten und deren Verhütung dazu sowie Mithilfe oder Organisation von Anlässen, die diesen Zielen dienen. Die Gesellschaft kann sich an andern Unternehmen beteiligen sowie Grundstücke erwerben, belasten und veräussern. Voll einbezahltes Grundkapital Fr. 50 000, eingeteilt in 50 Namenaktien zu Fr. 1000. Publikationsorgan: SHAB. Verwaltungsrat: 1 oder mehrere Mitglieder. Ihm gehört als einziges Mitglied mit Einzelunterschrift an: Dr. Silvio Dudli, von Oberbüren, in St. Gallen. Geschäftsadresse: Gartenstrasse 8, 9000 St. Gallen.

15. Mai 1987
CCC Computer Corporation AG, in Altstätten. Unter dieser Firma besteht aufgrund der Statuten vom 14. Mai 1987 eine Aktiengesellschaft. Zweck: Handel mit Hard- und Software, Dienstleistungen und Schulung im Computerbereich. Die Gesellschaft kann Handel mit und Vertrieb von Produkten aller Art übernehmen, treuhänderische Dienstleistungen erbringen, Vertretungen anderer Unternehmen übernehmen und sich an solchen beteiligen, Liegenschaften erwerben, verwalten und veräussern, ferner Finanzierungsgeschäfte durchführen, Beteiligungen, Lizenzen, Patente und sonstige immaterielle Güterrechte erwerben, veräussern und verwalten. Voll einbezahltes Grundkapital: Fr. 50 000, eingeteilt in 50 Inhaberaktien zu Fr. 1000. Publikationsorgan: SHAB. Verwaltungsrat: 1 oder mehrere Mitglieder. Ihm gehört als einziges Mitglied mit Einzelunterschrift an: Günter Schiegl, von St. Gallen, in Altstätten. Geschäftsadresse: Bahnhofstrasse 47, 9450 Altstätten.

15. Mai 1987
Karso AG, in Thal. Unter dieser Firma besteht aufgrund der Statuten vom 14. Mai 1987 eine Aktiengesellschaft. Zweck: Planung und Realisierung von Überbauungen. Die Gesellschaft kann Liegenschaften erwerben und verkaufen sowie sich an andern Unternehmen beteiligen. Voll einbezahltes Grundkapital: Fr. 50 000, eingeteilt in 50 Inhaberaktien zu Fr. 1000. Publikationsorgan: SHAB. Verwaltungsrat: 1 oder mehrere Mitglieder. Ihm gehört als einziges Mitglied mit Einzelunterschrift an: Karl Solenthaler-Sieber, von Urnäsch, in Thal. Geschäftsadresse: Am Steinlibach 10, 9425 Thal.

15. Mai 1987
Müller Umschlags-AG, in St. Margrethen. Unter dieser Firma besteht aufgrund der Statuten vom 14. Mai 1987 eine Aktiengesellschaft. Zweck: Umschlag mit Waren aller Art, Lagerhaltung, Betrieb einer Reparaturwerkstätte sowie Erstellung und Vermietung von Lager- und Geschäftsräumlichkeiten. Die Gesellschaft kann sich an andern Unternehmen beteiligen sowie Liegenschaften erwerben, belasten und veräussern. Voll einbezahltes Grundkapital: Fr. 200 000, eingeteilt in 200 Namenaktien zu Fr. 1000. Die Gesellschaft beabsichtigt, nach erfolgter Gründung die Liegenschaft Parzelle Nr. 2885, Neugrütt, St. Margrethen, zum Preise von Fr. 1 805 640 zu erwerben. Publikationsorgan: SHAB. Verwaltungsrat: 1 oder mehrere Mitglieder. Ihm gehören an: Emil Müller, Präsident, Alwin Müller, beide mit Einzelunterschrift, und Christine Zani-Müller, letztere mit Kollektivunterschrift zu zweien, alle drei von Eggersriet, in St. Margrethen. Geschäftsadresse: Neugrütt, 9430 St. Margrethen.

15. Mai 1987
Mettler & Co Aktiengesellschaft, in St. Gallen, Gewebe aller Art (SHAB Nr. 51 vom 4. 3. 1987, S. 855). Jakob Streiff, Arnold Mettler-Bener und Reinhard Schilling sind aus dem VR (Verwaltungsrat) ausgeschieden; ihre Unterschriften sind erloschen. Ruedi Kaspar Mettler ist nicht mehr Präsident, bleibt jedoch Delegierter des VR und führt anstelle der Einzel- neu Kollektivunterschrift zu zweien. Neu wurden mit Kollektivunterschrift zu zweien in den VR gewählt: Dr. Walter Känel, von Bargen BE, in Jona, Präsident, und Ludwig Bernauer, von Zürich, in Wattwil.

15. Mai 1987
Ernst Graf AG, bisher in Steinbach, Fütterungsanlagen und andere Produkte für Landwirtschaft, Industrie usw. (SHAB Nr. 50 vom 3. 3. 1987, S. 833). Diese Firma wird infolge Sitzverlegung nach Amriswil (SHAB Nr. 106 vom 11. 5. 1987, S. 1875) im Handelsregister des Kantons St. Gallen von Amtes wegen gelöscht.

15. Mai 1987
St. Gallische Kantonalbank, Zweigniederlassung in Bad Ragaz (SHAB Nr. 29 vom 6. 2. 1987, S. 482), öffentlich-rechtliche Anstalt mit juristischer Persönlichkeit, mit Hauptsitz in St. Gallen. Die Prokura von Rudolf Eberle ist erloschen. Kollektivprokura zu zweien wurde erteilt an: Armin Nold, von Chur und Felsberg, in Bad Ragaz.

15. Mai 1987
Roba Tankrevisionen AG, Wil, bisher in Wil (SHAB Nr. 12 vom 16. 1. 1986, S. 167). Diese Firma wird infolge Sitzverlegung nach Amriswil (SHAB Nr. 106 vom 11. 5. 1987, S. 1875) im Handelsregister des Kantons St. Gallen von Amtes wegen gelöscht.

15. Mai 1987
Viehzuchtgenossenschaft Jona, in Jona (SHAB Nr. 125 vom 30. 5. 1984, S. 1971). Anton Bachofen, Präsident, und Leo Stucki, Aktuar, sind aus dem Vorstand ausgeschieden; ihre Unterschriften sind erloschen. Neuer Präsident ist Alois Kessler, bisher Vizepräsident. Neu wurden in den Vorstand gewählt: Paul Hager, von Kaltbrunn, Vizepräsident, und Guido Helbling, von Jona, Aktuar, beide in Jona. Präsident oder dessen Stellvertreter zeichnet kollektiv zu zweien mit Aktuar oder Kassier. Geschäftsadresse: beim Präsidenten, Holzwiesstrasse 81, 8645 Jona.

15. Mai 1987
Bütec AG, Zweigniederlassung Bazenheid, in Bazenheid, Gemeinde Kirchberg. Unter dieser Firma hat die gleichnamige Aktiengesellschaft mit Hauptsitz in Glattfelden, welche am 14. April 1987 im Handelsregister des Kantons Zürich eingetragen wurde (letzte Publikation SHAB Nr. 96 vom 29. 4. 1987, S. 1665), durch Beschluss des Verwaltungsrates in Bazenheid, Gemeinde Kirchberg, eine Zweigniederlassung errichtet. Zweck: Handel mit sowie Vermietung, Projektierung und Erstellung von bühnentechnischen Einrichtungen und Saalausrüstungen; die Gesellschaft kann Grundeigentum an- und verkaufen sowie sich an andern Unternehmen beteiligen. Die Zweigniederlassung wird mit Einzelunterschrift vertreten durch die Mitglieder des Verwaltungsrates: Silvan Meier, von Glattfelden, in Kirchberg SG, Präsident, und Rolf Berger, von Langnau im Emmental, in Glattfelden, Vizepräsident. Adresse: Neuwiesstrasse 19, 9602 Bazenheid.

Graubünden – Grisons – Grigioni

14. Mai 1987
Casino Austria (International) AG, in Chur (SHAB Nr. 29 vom 5. 2. 1986, S. 449). Neue Mitglieder des Verwaltungsrates sind Dr. Erwin Haitzmann, Delegierter, seine Unterschrift als Direktor ist erloschen, und Dr. Peter Curdin Conrad, von Andeer, in Chur; sie zeichnen beide kollektiv zu zweien.

14. Mai 1987
Ernst Velten, in Igis, Bauschutz und Bausanierungen (SHAB Nr. 210 vom 10. 9. 1986, S. 3504). Diese Firma wird infolge Verlegung des Sitzes nach Jona (SHAB Nr. 104 vom 8. 5. 1987, S. 1841) von Amtes wegen im Handelsregister des Kantons Graubünden gelöscht.

14. Mai 1987
Eldom A.G., in Chur, Beteiligungen usw. (SHAB Nr. 97 vom 29. 4. 1986, S. 1630). Franz Pfander ist aus dem Verwaltungsrat ausgeschieden; seine Unterschrift ist erloschen. Neues Mitglied mit Kollektivunterschrift zu zweien ist Agnese Papa, von Biasca, in Arbedo.

14. Mai 1987
Minelli Metallbau AG, in Davos. Neue Aktiengesellschaft gemäss öffentlicher Urkunde und Statuten vom 11. 5. 1987. Zweck: Behälter- und Apparatebau; Verrichtung allgemeiner Metallbau- und Schlosserarbeiten sowie von Kunstschlosserarbeiten. Die Gesellschaft kann sich an anderen Unternehmung beteiligen, Unternehmungen errichten oder erwerben, Liegenschaften kaufen oder veräussern. Aktienkapital: Fr. 50 000, eingeteilt in 50 Namenaktien zu Fr. 1000; voll liberiert. Publikationsorgan: SHAB. VR (Verwaltungsrat): 1 oder mehrere Mitglieder. Einzige Verwaltungsrätin mit Einzelunterschrift ist Claudia Minelli-Weber, von Menziken, in Davos. Einzelunterschrift ist erteilt an Giuseppe Minelli-Testini, Carlo Minelli und Giuseppe, genannt Pino Minelli, alle italienische Staatsangehörige, in Davos. Domizil: Mattastrasse 56, 7270 Davos.

14. Mai 1987
Ultravision Film- und TV Produktions AG, in Liquidation, in St. Moritz, aufgelöste und liquidierte Gesellschaft (SHAB Nr. 69 vom 24. 3. 1986, S. 1130). Nachdem die Zustimmungen der Steuerverwaltungen vorliegen, wird die Firma gelöscht.

14. Mai 1987
Casutt, Wein- und Getränke-A.G., Zweigniederlassung in Ilanz (SHAB Nr. 215 vom 14. 9. 1984, S. 3296), Aktiengesellschaft mit Hauptsitz in Chur. Neue Mitglieder des Verwaltungsrates mit Kollektivunterschrift zu zweien Rolf Clavadetscher, von Malans, in Olten, und Martin Hürlimann, von und in Zürich.

14. Mai 1987
G. Collenberg, in Chur. Inhaber: Giosch Collenberg, von Lumbrein, in Chur. Betrieb des Restaurants Grischuna. Engadinstrasse 2, 7000 Chur.

14. Mai 1987
Furtschellas Bahn AG, in Sils im Engadin (SHAB Nr. 15 vom 20. 1. 1986, S. 214). Statutenrevision gemäss öffentlicher Urkunde vom 24. 2. 1987. Herabsetzung des Aktienkapitals von Fr. 9 600 000 auf Fr. 6 400 000 im Sinne von Art. 732 OR durch Rückzahlung und Reduktion des Nennwertes von 32 000 Inhaberaktien von bisher Fr. 300 auf Fr. 200. Neues Aktienkapital: Fr. 6 400 000, eingeteilt in 32 000 Inhaberaktien zu Fr. 200; voll liberiert. Die Beobachtung der gesetzlichen Vorschriften im Sinne von Art. 734 OR wurde durch öffentliche Urkunde vom 14. 5. 1987 festgestellt.

14. Mai 1987
AE Air Engiadina AG, in Samedan. Neue Aktiengesellschaft gemäss öffentlicher Urkunde und Statuten vom 22. April 1987. Zweck: Durchführung von gewerbsmässigen Flügen (Personen und Fracht) von und nach dem Oberengadiner Regionalflughafen Samedan sowie Anschaffung, Miete, Vermietung und Veräusserung der dazu erforderlichen Luftfahrzeuge und aller zu deren Gebrauch erforderlichen Materialien. Die Gesellschaft kann einen Flugzeugunterhaltsbetrieb errichten, sich an anderen Gesellschaften und Unternehmen beteiligen sowie Grundstücke erwerben, verwalten und veräussern. Aktienkapital: Fr. 500 000, eingeteilt in 500 Namenaktien zu Fr. 1000; voll liberiert. Publikationsorgan: SHAB. Verwaltungsrat: 2 bis 5 Mitglieder. Ihm gehören an: Dr. Hans Jürg Zinsli, von Urmein und Safien, in St. Moritz, Präsident; Jakob Glattfelder, von Zürich und St. Moritz, in St. Moritz, sowie Hans Ziegler, von Schaffhausen, in Herrliberg, alle mit Einzelunterschrift. Domizil: Flugplatz, 7503 Samedan.

Aargau – Argovie – Argovia

14. Mai 1987
Bücher u. Spielsachen Pinocchio D. van Spyk, in Wohlen, Friedhofstrasse 2, Einzelfirma (Neueintragung). Inhaberin: Dorothea van Spyk, von Herznach, in Brugg. Verkauf- und Versandgeschäft für Kinder- und Jugendbücher, Holzspielsachen und Holzbausätze.

14. Mai 1987
WB Projekt AG Baden, in Baden, Inneneinrichtungsgegenstände usw. (SHAB Nr. 56 vom 10. 3. 1987, S. 935). Statutenänderung: 5. 5. 1987. Erhöhung des Grundkapitals von Fr. 200 000 durch Ausgabe von 200 Namenaktien zu Fr. 1000 auf Fr. 400 000, voll liberiert, 400 Namenaktien zu Fr. 1000.

14. Mai 1987
Verena Ramseier, in Gebenstorf, Limmatstrasse 23, Vogelsang (Post Turgi), Einzelfirma (Neueintragung). Inhaberin: Verena Ramseier, von Trub, in Gebenstorf. Ferner führt Einzelunterschrift: Bruno Schneeberer, von Madiswil, in Gebenstorf. Restaurant zur Brücke.

14. Mai 1987
O. Häberli AG, Berufskleiderfabrik, in Schöftland (SHAB Nr. 274 vom 24. 11. 1986, S. 4494). Prokura Rudolf Birchler sowie Unterschrift Urs Schmid, Geschäftsführer, erloschen. Geschäftsführer mit Unterschrift zu zweien neu: Guido Haefely, von Mümliswil-Ramiswil, in Balsthal.

14. Mai 1987
Elida AG, bisher in Bottmingen (SHAB Nr. 273 vom 22. 11. 1985, S. 4391). Statutenänderung: 27. 3. 1987. Sitz nun: Killwangen, Poststrasse 3. Datum der ursprünglichen Statuten: 1. 10. 1959. Zweck: Fabrikation, Vertrieb und Service von sowie Handel mit technischen Produkten, insbesondere im Gebiet der elektrischen Haushaltapparate und Gewerbemaschinen. Grundkapital: Fr. 500 000, voll liberiert, 500 Namenaktien zu Fr. 1000. Sachübernahme nach vollzogener Gründung: Immobilien, Maschinen, Mobilien, Werkzeuge, Waren und Guthaben, gemäss Verzeichnis vom 20. 12. 1959, zum Nettopreis von Fr. 644 302.47. Publikationsorgan: SHAB. VR (Verwaltungsrat): 1 bis 5 Mitglieder. Ihm gehört an (bisher): Peter F. Lehmann, von Zofingen, in Baden, bisher Delegierter, nun VR-Präsident, mit Einzelunterschrift. VR-Mitglied mit Unterschrift zu zweien neu: Rudolf Leinsmer, von und in Wädenswil. Aus VR ausgeschieden: Dr. Fritz C. Störi, Präsident; Unterschrift erloschen. Prokura Roger Steiner erloschen.

14. Mai 1987
Airex AG, in Sins, Zellkörper aus Kunststoffen (SHAB Nr. 299 vom 1. 10. 1984, S. 3489). Aus VR (Verwaltungsrat) ausgeschieden: Dr. Peter Kalantzis; Unterschrift erloschen. VR-Mitglieder mit Unterschrift zu zweien neu: Dr. Luigi Borla, von Medeglia, in Oberwil BL, und Dr. Markus Fellmann, von Uffikon, in Metzerlen. Dr. Walter Güebler, bisher Mitglied und Geschäftsführer, zeichnet nun als VR-Mitglied und Direktor zu zweien. Vizedirektoren mit Unterschrift zu zweien neu: Rolf Kaufmann und Bruno Wälte, deren Prokuren erloschen sind. Prokura zu zweien neu: Adolf Bieri, von Escholzmatt, in Muri AG.

14. Mai 1987
Viessmann (Schweiz) AG [Viessmann (Suisse) SA] [Viessmann (Svizzera) SA], bisher in Zürich (SHAB Nr. 11 vom 16. 1. 1987, S. 173). Statutenänderung: 22. 4. 1987. Sitz nun: Spreitenbach, Härdlistrasse 11. Datum der ursprünglichen Statuten: 5. 12. 1974. Zweck: Vertrieb von Artikeln der Haus- und Heizungstechnik, insbesondere von Zentralheizungskesseln und Speichern, Wärmespeichern, Ölbrennern und verwandten Produkten; Installation und Service solcher Anlagen, alles hauptsächlich auf dem Gebiete der Schweiz, wobei vorwiegend Produkte der Muttergesellschaft «Viessmann Werke», in Deutschland, vertrieben werden. Grundkapital: Fr. 2 000 000, voll liberiert, 2000 Namenaktien zu Fr. 1000. Das gesamte Grundkapital wurde durch Verrechnung liberiert. Publikationsorgan: SHAB. Verwaltungsrat: 1 oder mehrere Mitglieder. Ihm gehören an (bisher): Hans Viessmann, deutscher Staatsangehöriger, in Battenberg/Eder (D), Präsident; Dr. Hermann Schultheiss, von Riehen, in Basel, Vizepräsident, und Dr. Beat Schultheiss, von Riehen, in Basel, alle mit Einzelunterschrift. Einzelunterschrift führen (bisher): Joachim Wüllrich, deutscher Staatsangehöriger, in Fällanden, Direktor, und Heinrich Kahler, deutscher Staatsangehöriger, in Weil am Rhein (D). Prokura zu zweien führen (bisher): Louis Gosteli, von Bolligen, in Oetwil an der Limmat, und Beata Hinder, von Wilen bei Wil, in Zürich.

14. Mai 1987
Elektra-Genossenschaft Gipf-Oberfrick, in Gipf-Oberfrick (SHAB Nr. 255 vom 31. 10. 1984, S. 3868). Aus Vorstand ausgeschieden: Fritz Maurer, Präsident; Unterschrift erloschen. Vorstandspräsident mit Unterschrift zu zweien neu: Ernst Johner, von Kerzers, in Gipf-Oberfrick.

14. Mai 1987
Graf & Günther AG, bisher in Zofingen, Lacke usw. (SHAB Nr. 267 vom 15. 11. 1983, S. 3930). Statutenänderung: 8. 5. 1987. Sitz nun: Strengelbach, Hardstrasse 49. Aus VR (Verwaltungsrat) ausgeschieden: Bruno Fuchs, Sekretär; Unterschrift erloschen. Dr. Rolf Günther, VR-Delegierter, wohnt nun in Strengelbach.

14. Mai 1987
Mallal & Sütterlin, Enterprise, bisher in Bülach, Kollektivgesellschaft (SHAB Nr. 174 vom 30. 7. 1986, S. 2974). Sitz nun: Birmenstorf AG, Badenerstrasse 60. Beginn: 20. 6. 1986. Gesellschafter (bisher): Rasheed Mallal, Bürger der Republik Singapur, nun in Zürich, und Simone Sütterlin, von Oberwil BL, nun in Birmenstorf AG. Agentur für Waren verschiedener Art.

14. Mai 1987
Sutz + Partner Ingenieurbüro, in Wettingen, Nelkenweg 3, Kollektivgesellschaft (Neueintragung). Beginn: 1. 1. 1987. Gesellschafter: Hansjörg Sutz und Trudi Sutz, diese mit Zustimmung gemäss Art. 167 ZGB, beide von Meilen, in Wettingen. Ferner führen Unterschrift zu zweien: Urs Ernst, von und in Würenlos, und Andreas Isella, von und in Zürich. Planung, Berechnung, Konstruktion und Herstellung von sowie Handel mit Maschinen und Anlagen.

14. Mai 1987
Käsereigesellschaft Uerkheim, in Uerkheim, Genossenschaft (SHAB Nr. 170 vom 27. 7. 1981, S. 2390). Aus Vorstand ausgeschieden: Hans König, Präsident; Unterschrift erloschen. Max Basler, bisher Vizepräsident, zeichnet nun als Vorstandspräsident zu zweien. Vorstandsvizepräsident mit Unterschrift zu zweien neu: Jakob Liechti, von Oberburg, in Uerkheim.

14. Mai 1987
Franzi AG, in Oberrohrdorf, Rückkühlanlagen usw. (SHAB Nr. 297 vom 21. 12. 1982, S. 4069). Statutenänderung: 25. 3. 1987. Publizierte Tatsachen wurden nicht berührt.

14. Mai 1987
Interrul AG, bisher in Dottikon, Werkzeugmaschinen usw. (SHAB Nr. 72 vom 27. 3. 1986, S. 1185). Statutenänderung: 8. 5. 1987. Sitz nun: Wohlen AG, Postplatz 6.

14. Mai 1987
Robert Eiholzer, in Würenlos, Wurst- und Fleischwaren (SHAB Nr. 11 vom 15. 1. 1975, S. 102). Firma infolge Geschäftsaufgabe erloschen.

14. Mai 1987
Ludw. Krucker-Meier Metzgerei Würenlos, in Würenlos (SHAB Nr. 232 vom 3. 10. 1980, S. 3245). Firma infolge Geschäftsaufgabe erloschen.

14. Mai 1987
Elfab AG, Elektronikfabrikation, in W ü r e n l o s (SHAB Nr. 76 vom 1. 4. 1985, S. 1259). Max Meier, Verwaltungsratspräsident, und Heidi Meier, Verwaltungsratsmitglied, wohnen nun in Oberrohrdorf.

Thurgau – Thurgovie – Turgovia

22. April 1987
Milchproduzentenverband Romanshorn & Umgebung, in R o m a n s h o r n, Genossenschaft (SHAB Nr. 57 vom 8. 3. 1984, S. 837). An der Generalversammlung vom 12. Mai 1986 wurden die Statuten geändert. Die Firma lautet nun: **Milchproduzentengenossenschaft Romanshorn und Umgebung.** Jetziger Zweck: Wahrung der Interessen ihrer Mitglieder und der milchwirtschaftlichen Interessen im allgemeinen. Bestmögliche Verwertung der verfügbaren Verkehrsmilch im eigenen Betrieb oder Verkauf der Milch. Förderung der Qualitätsproduktion der Milch. Sicherstellung des Verkaufs von Milch und Milchprodukten. Der Vorstand besteht nun aus 5 Mitgliedern. Weitere Änderungen sind nicht publikationspflichtig.

23. April 1987
Landwirtschaftliche Genossenschaft Altnau, in A l t n a u (SHAB Nr. 51 vom 1. 4. 1984, S. 746). An der Generalversammlung vom 2. Juni 1986 wurden die Statuten geändert. Neuer Zweck: preisgünstige, fristgerechte und kontinuierliche Vermittlung eines bedarfsgerechten Sortiments qualitativ hochwertiger Artikel des land- und hauswirtschaftlichen Bedarfs; zielgerichtete Beschaffung und Vermarktung landwirtschaftlicher Erzeugnisse; Durchführung von Kursen, Vorträgen, kulturellen und geselligen Anlässen. Es besteht keine Nachschusspflicht der Mitglieder. Reicht das Genossenschaftsvermögen im Konkursfall nicht zur Deckung der Schulden, so haften die Mitglieder bis zu einem Maximalbetrag von je Fr. 10 000 den Gläubigern solidarisch. Weitere Änderungen sind nicht publikationspflichtig.

14. Mai 1987
Jepssen-Computer AG, in K r e u z l i n g e n. Unter dieser Firma besteht aufgrund der Statuten vom 12. Mai 1987 eine Aktiengesellschaft. Zweck: Entwicklung und Betreuung von Computerprogrammen, Schulung und Einführung, Handel, Installation und Service von Computern. Die Gesellschaft kann Liegenschaften erwerben, verwalten und veräussern. Das Grundkapital beträgt Fr. 50 000, eingeteilt in 50 voll einbezahlte Namenaktien zu Fr. 1000. Publikationsorgan ist das SHAB. Die Mitteilungen an die Aktionäre erfolgen durch eingeschriebenen Brief. Der Verwaltungsrat besteht aus 1 bis 5 Mitgliedern. Einziges Mitglied mit Einzelunterschrift ist Marcel Badertscher, von Lauperswil, in Kreuzlingen. Domizil: Reutistrasse 19, 8280 Kreuzlingen.

14. Mai 1987
Martin Beerli AG, in F r a u e n f e l d, Betrieb eines Dachdeckergeschäftes (SHAB Nr. 75 vom 30. 3. 1987, S. 1066). Gemäss Beschluss der ausserordentlichen Generalversammlung vom 13. Mai 1987 wurde die Firma geändert in **Beerli und Erné AG.** Die Statuten wurden entsprechend geändert. Vico Erné, von und in Frauenfeld, wurde als Mitglied in den Verwaltungsrat gewählt und zugleich zum Geschäftsführer ernannt; er führt Einzelunterschrift.

14. Mai 1987
Ed. Vetter AG, Bauunternehmung, 9506 Lommis, in L o m m i s (SHAB Nr. 178 vom 2. 8. 1984, S. 2773). Eduard Vetter, 1952, Mitglied; Josef Vetter, Mitglied und Protokollführer, und Markus Vetter, Mitglied, führen nun Kollektivunterschrift zu zweien; ihre Prokura ist erloschen.

14. Mai 1987
Ed. Vetter AG, Bauunternehmung, 9506 Lommis, Z w e i g n i e d e r l a s s u n g in E s c h l i k o n (SHAB Nr. 178 vom 2. 8. 1984, S. 2773), mit Hauptsitz in Lommis. Eduard Vetter, 1952, Josef Vetter und Markus Vetter, Mitglieder, führen nun Kollektivunterschrift zu zweien; ihre Prokura ist erloschen.

14. Mai 1987
Ed. Vetter AG, Bauunternehmung, 9506, Lommis, Z w e i g n i e d e r l a s s u n g in F r a u e n f e l d (SHAB Nr. 178 vom 2. 8. 1984, S. 2773), mit Hauptsitz in Lommis, Eduard Vetter, 1952; Josef Vetter und Markus Vetter, Mitglieder, führen nun Kollektivunterschrift zu zweien, ihre Prokura ist erloschen.

14. Mai 1987
Ed. Vetter AG, Bauunternehmung, 9506 Lommis, Z w e i g n i e d e r l a s s u n g in B e t t w i e s e n. Unter dieser Firma hat die gleichlautende seit 15. März 1976 im Handelsregister des Kantons Thurgau eingetragene Aktiengesellschaft mit Sitz in Lommis durch Beschluss des Verwaltungsrates vom 6. April 1987 in Bettwiesen eine Zweigniederlassung errichtet (letzte Publikation: SHAB Nr. 178 vom 2. 8. 1984, S. 2773). Zweck: Ausführung von Hoch- und Tiefbauten, Transporte, Handel, Vermittlung und Verwaltung von Liegenschaften. Zeichnungsberechtigt sind: Eduard Vetter, 1928, von Lommis und Märwil, in Lommis, Präsident des VR (Verwaltungsrates), mit Einzelunterschrift; Eduard Vetter, 1952, von Lommis und Märwil, in Wil SG; Josef Vetter, von Lommis und Märwil, in Lommis, und Markus Vetter, von Lommis und Märwil, in Wilen bei Wil, als Mitglieder des VR mit Kollektivunterschrift zu zweien. Josef Vetter wurde zugleich zum Geschäftsführer ernannt. Domizil: Sonnenhalde, 9553 Bettwiesen.

14. Mai 1987
Ed. Vetter AG, Bauunternehmung, 9506 Lommis, Z w e i g n i e d e r l a s s u n g in W i l e n b e i W i l. Unter dieser Firma hat die gleichlautende seit 15. März 1976 im Handelsregister des Kantons Thurgau eingetragene Aktiengesellschaft mit Sitz in Lommis durch Beschluss des Verwaltungsrates vom 6. April 1987 in Wilen bei Wil eine Zweigniederlassung errichtet (letzte Publikation: SHAB Nr. 178 vom 2. 8. 1984, S. 2773). Zweck: Ausführung von Hoch- und Tiefbauten, Transporte, Handel, Vermittlung und Verwaltung von Liegenschaften. Zeichnungsberechtigt sind: Eduard Vetter, 1928, von Lommis und Märwil, in Lommis, Präsident des VR (Verwaltungsrates) mit Einzelunterschrift; Eduard Vetter, 1952, von Lommis und Märwil, in Wil SG; Josef Vetter, von Lommis und Märwil, in Lommis, und Markus Vetter, von Lommis und Märwil, in Wilen bei Wil, als Mitglieder des VR mit Kollektivunterschrift zu zweien, Markus Vetter wurde zugleich zum Geschäftsführer ernannt. Domizil: Sonnenhaldenstrasse 8, 9535 Wilen bei Wil.

14. Mai 1987
Hermann Keller AG, Z w e i g n i e d e r l a s s u n g in F r a u e n f e l d, Betrieb eines Ingenieurbüros für Sanitär-Technik (SHAB Nr. 271 vom 20. 11. 1986, S. 4446), mit Hauptsitz in St. Gallen. Alice Keller, von Andelfingen, in Engelburg, Gemeinde Gaiserwald, wurde als Mitglied mit Einzelunterschrift in den Verwaltungsrat gewählt. Hermann Keller, bisher einziges Mitglied, ist nun Präsident mit Einzelunterschrift wie bisher.

14. Mai 1987
Agro-Fit, Beat Künzler, in H e f e n h o f e n, in Konkurs, Lohnarbeiten für Landwirtschaft (SHAB Nr. 53 vom 6. 3. 1987, S. 887). Die Firma wird nach durchgeführtem Konkurs von Amtes wegen gelöscht.

Ticino – Tessin – Tessin

Ufficio d'Acquarossa

14 maggio 1987
Pagani S.A., in T o r r e, commercio di legname, ecc. (FUSC del 15. 4. 1969, n. 86, p. 826). Questa ragione sociale è radiata d'ufficio in seguito al trasferimento della sede a O s o g n a (FUSC del 6. 3. 1974, n. 54, p. 625).

Ufficio di Biasca

13 maggio 1987
Cassa Raiffeisen di Claro, in C l a r o, società cooperativa (FUSC del 20. 11. 1984, n. 272, p. 4130). Ermanno Dell'Era, già presidente, e Giuseppe Conceprio, già vice-presidente, dimissionari, non fanno più parte del comitato di direzione. La loro firma è cancellata. Nuovi membri del comitato di direzione: Fabio Allegri, da e in Claro, presidente, e Luigi Cadola, da e in Claro, segretario, ambedue con firma collettiva a due. Alberto Pellegrini, già segretario, è ora vice-presidente, con diritto di firma collettiva a due.

14 maggio 1987
Unione di Banche Svizzere (UBS) Succursale di Biasca, in B i a s c a (FUSC del 19. 2. 1987, n. 40, p. 666), società anonima con sede a Zurigo. Firma collettiva a due è conferita al Dott. Hubert Huschke, da e in Richterswil.

Ufficio di Locarno

14 maggio 1987
General Parking, Société Anonyme des Parkings Autos, succursale di Tenero-Contra, in T e n e r o - C o n t r a (FUSC del 25. 3. 1985, n. 70, p. 1138). È stata conferita procura collettiva a due a Paul Speiser, da Gelterkinden in Meilen.

14 maggio 1987
Campeggio Segnale Hugo Saner, in A s c o n a. Titolare è Hugo Saner, da Büsserach in Olten. Genere di commercio: gestione di un campeggio. È conferita procura individuale a: Frieda Saner, da Büsserach in Olten, e Thomas Saner, da Büsserach in Ascona. Recapito: via Segnale.

14 maggio 1987
Immobiliare Christal S.A., in L o c a r n o. Società anonima costituita con atto pubblico e statuti del 11 maggio 1987. Scopo: l'acquisto, la vendita, finanziamento, gestione ed amministrazione di beni mobili ed immobili. La società può agire pure quale società finanziaria. Capitale: fr. 50 000, suddiviso in 50 azioni al portatore da fr. 1000 cadauna, interamente liberato. Pubblicazioni: FUSC. Amministrazione: consiglio d'amministrazione da 1 a 3 membri. Roberto Sanvido, da ed in Pregassona, è nominato amministratore unico con firma individuale. Recapito: via Ramogna 14.

Ufficio di Lugano

14 maggio 1987
Gefivint Finanziaria S.A., in L u g a n o (FUSC del 20. 3. 1979, n. 66, p. 878)
Intfinad Finanziaria S.A., in L u g a n o (FUSC del 23. 3. 1979, n. 69, p. 925)
Eros Butti, dimissionario, non è più amministratore unico delle società e la sua firma è estinta. Le società sono attualmente prive di amministrazione e di recapito.

14 maggio 1987
Montur SA, in L u g a n o, partecipazioni, ecc. (FUSC del 13. 4. 1987, n. 85, p. 1443). Il consiglio di amministrazione è ora composto da: Marco Gambazzi, da Novaggio a Paradiso, presidente; Enrico Pagani, già amministratore unico ora membro; entrambi con firma collettiva a due. La firma individuale di Enrico Pagani è estinta.

14 maggio 1987
Tulpiana S.A., in L u g a n o, l'acquisto di partecipazioni, ecc. (FUSC del 6. 5. 1986, n. 103, p. 1754). Fredy Walser, già membro, dimissionario, non fa più parte del consiglio di amministrazione e la sua firma è estinta. Nuovo membro del consiglio di amministrazione con firma individuale è Ernesto Berra, da Lugano in Viganello.

14 maggio 1987
Fenaldag S.A., precedentemente in L u g a n o, partecipazione, ecc. (FUSC del 9. 1. 1985, n. 6, p. 82). Questa ragione sociale è radiata d'ufficio del registro di commercio del Distretto di Lugano per trasferimento della sede a B i a s c a (FUSC del 16. 4. 1987, n. 88, p. 1503).

14 maggio 1987
Laref S.A. in liquidazione, in C a d e m p i n o, materie prime speciali, ecc. (FUSC del 28. 1. 1987, n. 21, p. 348). Questa ragione sociale è cancellata avendo le autorità fiscali cantonali e federali dato il loro consenso.

14 maggio 1987
Beinvest Holding S.A., in M e z z o v i c o (FUSC del 14. 1. 1987, n. 9, p. 151). Aumento di capitale da fr. 1 500 000 a fr. 2 000 000 mediante l'emissione di 500 nuove azioni al portatore da fr. 1000 cadauna, interamente liberate. Alla società è stato conferito l'intero pacchetto azionario della Interfleisch SA con sede a Mezzovico, 500 azioni al portatore da fr. 1000 cadauna, al valore accettato di fr. 2 150 000 di cui fr. 500 000 computati sul capitale sociale. Statuto modificato: 12. 5. 1987. Il capitale sociale è ora di fr. 2 000 000, diviso in 2000 azioni al portatore da fr. 1000 cadauna, interamente liberato.

14 maggio 1987
Genora S.A., in L u g a n o, piazzale Besso 1 (nuova iscrizione). Data dello statuto: 12. 5. 1987. Scopo: la gestione di negozi alimentari e commerciali, come pure l'assunzione di rappresentanze. Capitale: fr. 50 000 diviso in 50 azioni al portatore da fr. 1000 cadauna, interamente liberato. Pubblicazioni: FUSC. Convocazioni: agli azionisti, se noti, per lettera raccomandata. Amministrazione: 1 o più membri, amministratore unico con firma individuale è Fausto Cassina, da Cureggia in Manno. Procura individuale è stata conferita a Giuseppe Genovese ed Annunziata Genovese, entrambi di nazionalità italiana in Cadro.

14 maggio 1987
MCA Fiduciaria S.A., in L u g a n o, via Maderno 19 (nuova iscrizione). Data dello statuto: 4. 5. 1987. Scopo: la consulenza aziendale, economica, fiscale, fiduciaria, di revisione ed assicurativa; l'assunzione di mandati fiduciari e di revisione; la rappresentanza nei confronti delle autorità di terzi; l'amministrazione di immobili o di altri valori patrimoniali; fondazioni, riorganizzazioni e liquidazioni di società; l'amministrazione di contabilità; la consulenza EDV e funzione del centro di calcolo; funzioni segretariali; l'assunzione di mandati fiduciari; la gestione fiduciaria di valori patrimoniali di terzi; le ricerche di mercato. Capitale: fr. 50 000 diviso in 50 azioni al portatore da fr. 1000 cadauna, interamente liberato. Pubblicazioni: FUSC. Amministrazione: 1 a 5 membri, amministratrice unica con firma individuale è: Maria Luisa Mossetti nata Mascetti, da Borgnone in Brusino Arsizio. Silvio Mascetti, di nazionalità italiana in Agno, è stato nominato direttore con firma individuale.

14 maggio 1987
Ortotecnica U. Zbinden & Chr. Muhs, in L u g a n o, fabbricazione di mezzi ortopedici, ecc. (FUSC del 27. 2. 1986, n. 48, p. 757). I soci Ueli Zbinden e Christoph Muhs hanno ora firma individuale; le loro firme collettive a due sono estinte. Nuovo socio è: Helga Muhs-Hediger, da Reinach AG e Oetwil in Lugano. Nuova denominazione della società: **Ortotecnica Zbinden & Muhs.**

14 maggio 1987
Peter Ryf, in C a s l a n o, compra e vendita di natanti, ecc. (FUSC del 20. 2. 1974, n. 42, p. 493). La ditta viene cancellata per cessione di attività. Attivo e passivo sono assunti dalla nuova società anonima «Peter Ryf SA Cantiere Nautico», in Caslano.

14 maggio 1987
Peter Ryf SA Cantiere Nautico, in C a s l a n o (nuova iscrizione). Data dello statuto: 6. 5. 1987. Scopo: l'esercizio di un cantiere nautico per la costruzione, la riparazione, la manutenzione, la rimessa e la custodia di natanti e di rimorchi per imbarcazioni di ogni genere, nonché la loro compra-vendita e noleggio, come pure l'esercizio di un servizio di distribuzione di carburante. Capitale: fr. 100 000, diviso in 100 azioni al portatore da fr. 1000 cadauna, interamente liberato. La società assume attivo e passivo della cancellata ditta individuale «Peter Ryf», in Caslano, come al bilancio 1. 1. 1987, che presenta un attivo di fr. 371 333.08 (cassa, debitori, ecc.) ed un passivo di fr. 273 333.08 (delcredere, transitori passivi, ecc.), cioè un attivo netto di fr. 98 000 interamente computati sul capitale sociale. Pubblicazioni: FUSC. Convocazioni: agli azionisti, se noti, per lettera raccomandata. Amministrazione: 1 a 5 membri, amministratore unico con firma individuale è Hans Peter Ryf, da Attiswil in Caslano.

14 maggio 1987
Pottle S.A., in L u g a n o, partecipazione, ecc. (FUSC del 13. 10. 1976, n. 240, p. 2898). Rocco Induni, dimissionario, non è più amministratore unico della società e la sua firma è estinta. Il consiglio di amministrazione è ora composto da: Dott. Giacomo Ghezzi, da Lamone in Cadempino, presidente; Alessandro Ghezzi, da Lamone a Paradiso, membro, entrambi con firma individuale.

14 maggio 1987
Econocom Management S.A., succursale di Porza, in P o r z a, Codominio Bell'Orizzonte, uffici propri (nuova iscrizione). Sotto questa ragione sociale, la società anonima «Econocom Management S.A.», con sede a Ginevra, avente per scopo: consulenze perizie, ricerche e assistenza, più specialmente in favore di società del gruppo ECS; iscritta al registro di commercio il 18. 5. 1984 (FUSC del 29. 4. 1986, p. 1633) ha deciso, con risoluzione del consiglio di amministrazione del 30. 9. 1986, la creazione di una succursale a Porza. La succursale è vincolata dalla firma individuale di: Thierry Moroni, di nazionalità francese in Porza.

14 maggio 1987
Maurino SA per l'industria del granito (Maurino A.G. für die Granit-Industrie), s u c c u r s a l e di L u g a n o, via Losanna 14 (nuova iscrizione). Sotto questa ragione sociale, la società anonima «Maurino S.A. per l'industria del granito (Maurino A.G. für Granit-Industrie)», con sede a Personico, avente per scopo: esercizio e sfruttamento di cave di granito ed affini, nonché lavorazione di ogni genere di pietra naturale; iscritta al registro di commercio di Faido il 19. 5. 1972 (FUSC del 28. 11. 1980, n. 280, p. 3893), ha deciso, con risoluzione del consiglio di amministrazione dell'11. 5. 1987, la creazione di una succursale a Lugano. La succursale è vincolata dalla firma individuale di: Marzio Maurino, da Biasca in Ascona, presidente, e dalla procura collettiva a due di Rosanna Maurino, da Biasca in Lugano.

Ufficio di Mendrisio

14 maggio 1987
Obelisco S.A., in C h i a s s o, la partecipazione finanziaria, ecc. (FUSC del 7. 8. 1980, n. 183, p. 2653). Luigi Sulmoni, dimissionario, non è più amministratore unico, la sua firma è estinta. Nuovo amministratore unico con firma individuale è Johann Bieri, da Schangnau in Balerna.

14 maggio 1987
KFC S.A., in C h i a s s o, l'esercizio di un centro di espressione del corpo (FUSC del 23. 7. 1984, n. 169, p. 2638). La firma di Maurizio Giacomini, già direttore, è estinta.

14 maggio 1987
Electronic Trading Company ETC S.A., in C h i a s s o, l'importazione, l'esportazione e il commercio di articoli elettronici, ecc. (FUSC del 17. 12. 1976, n. 296, p. 3617). In scioglimento: 13. 5. 1987. Nuova ragione sociale: **Electronic Trading Company ETC. S.A. in liquidazione.** A liquidatore è stato nominato Arno Ballinari con firma individuale. Le firme dei precedenti amministratori Roberto Dana e Albertina Ballinari sono estinte. Recapito della società in liquidazione: presso la Fiduciaria Incamm SA, corso San Gottardo 12, 6830 Chiasso.

14 maggio 1987
Casa Vinicola Gialdi S.A., in M e n d r i s i o (FUSC del 9. 7. 1984, n. 157, p. 2463). Modifica statuti: 6. 5. 1987. Aumento del capitale sociale da fr. 150 000 a fr. 850 000 mediante l'emissione di 700 nuove azioni al portatore da fr. 1000 cadauna, interamente liberate. Attualmente il capitale sociale è di fr. 850 000, suddiviso in 850 azioni al portatore da fr. 1000 cadauna, interamente liberate.

14 maggio 1987
Unione di Banche Svizzere (UBS), s u c c u r s a l e di C h i a s s o (FUSC del 4. 3. 1987, n. 51, p. 856), società anonima con sede principale a Zurigo
Unione di Banche Svizzere (UBS), s u c c u r s a l e di M e n d r i s i o (FUSC del 1. 8. 1986, n. 176, p. 3015), società anonima con sede principale a Zurigo
Firma collettiva a due è stata conferita a Dott. Hubert Huschke, da ed in Richterswil.

14 maggio 1987
Fideconto S.A. società fiduciaria e d'amministrazioni, in M e n d r i s i o (FUSC del 30. 5. 1985, n. 122, p. 2081), società anonima con sede principale a Bellinzona. La firma di Franz Pfander, quale procuratore, è estinta. Michele Janner, da Bosco/Gurin in Bellinzona, e Pierpaolo Born, da Grellingen -in Bellinzona, sono nominati procuratori. Entrambi con firma collettiva a due.

Vaud – Waadt – Vaud

Bureau d'Aigle

14 mai 1987
Madeleine Perréaz, à A i g l e, Charrière-Verte 6. Titulaire: Madeleine Perréaz, de et à Aigle. Commerce de livres et gravures d'art.

Bureau d'Aubonne

13 mai 1987
Maras, Karin Meyer, à Aubonne, enregistrement de produits pharmaceutiques, publications, traductions médicales, voyages chez les investigateurs, surveillance monitoring (FOSC du 18. 9. 1986, p. 3603). La raison est radiée par suite d'association de la titulaire. L'actif et le passif sont repris par la société en nom collectif «Maras, Medical and Regulatory Affairs Services Karin Meyer et Max Mühlemann», à Aubonne.

13 mai 1987
Maras, Medical and Regulatory Affairs Services Karin Meyer et Max Mühlemann, à Aubonne. Associés: Karin Meyer, de Schleitheim, à Aubonne, et Maximilian Mühlemann, de Alchenstorf, à Aubonne, société en nom collectif qui débute le 1er juin 1987 et qui reprend les actifs et passifs de la raison individuelle «Maras, Karin Meyer» à Aubonne, radiée. But: enregistrement de produits pharmaceutiques, publications, traductions médicales, voyages chez les investigateurs, surveillance monitoring. Les associés signent individuellement. Adresse: rue Tavernier 9.

Bureau d'Avenches

13 mai 1987
Banque Cantonale Vaudoise, succursale d'Avenches (FOSC du 30. 4. 1987, p. 1691). La société est également engagée par la signature collective à deux de Michel Perroset, du Landeron, à Lausanne, nommé sous-directeur.

13 mai 1987
Inexa S.A., à Avenches. Suivant acte authentique et statuts du 13. 5. 1987, il a été constitué sous cette raison sociale une société anonyme ayant pour but le commerce de matériaux de construction. Le capital social est de fr. 200 000, divisé en 200 actions nominatives de fr. 1000 chacune. Le capital est libéré à concurrence de fr. 100 000. Publications: FOSC. La société est administrée par un conseil d'administration d'un à 5 membres. Daniel Graber, de Bottenwil, à Vinelz, président; Paul Portmann, de Schüpfheim, à Courgevaux, vice-président; Heinrich Cotting, de Tinterin, à Guin, secrétaire. Signature collective à deux des administrateurs. Locaux à Avenches.

14 mai 1987
Georges Lecoultre et Cie S.A., à Avenches (FOSC du 10. 8. 1984, p. 2877). Sont nommés administrateurs, avec signature collective à deux: Heinz Bisetti, de Kallnach, à Berne, et Michel Salomon, de France, à Charnay-les-Mâcon (F).

Bureau d'Echallens

14 mai 1987
Amica Tours S.A., à Cugy (FOSC du 29. 4. 1985, p. 1630). Gilbert Barbey, secrétaire, et Jean-Claude Savary, vice-président, ont démissionné, leurs pouvoirs sont éteints. Sont nommés: Klaus M. Karli, de Zuchwil, à Soleure, vice-président, avec signature individuelle; Sylvia Staub, de Renens, à Cugy, secrétaire, avec signature collective à deux.

14 mai 1987
Caisse Raiffeisen de Poliez-le-Grand, à Poliez-le-Grand (FOSC du 3. 12. 1984, p. 4295). Hermann Mermoud, vice-président, et Dominique Panchaud, secrétaire, ont démissionné; leurs pouvoirs sont éteints. Jean-Pierre Mermoud, actuellement membre, est nommé vice-président; Danielle Mermoud est nommée secrétaire; ils sont tous deux de et à Poliez-le-Grand. La société est engagée par la signature collective à deux du président, du vice-président, du secrétaire et du gérant.

14 mai 1987
Hemutech S.A., à Echallens (FOSC du 14. 1. 1987, p. 152). Nicholas Keller, président, et Wolfgang Welke, directeur, ont démissionné; leurs pouvoirs sont éteints. Gerardus-Hendrik Smit, de Hollande, à Heiloo (NL), est nommé président; Lein Jan Leer, de Grande-Bretagne, à Hollingbourne (GB), est nommé directeur général. Jorgen Hempel, du Danemark, à Vuarrens, est nommé fondé de procuration, avec signature collective à deux, ses pouvoirs de directeur général étant éteints. La société est engagée par la signature collective à deux des administrateurs, du directeur général et du fondé de procuration. La société a décidé de porter son capital social de fr. 1 500 000 à fr. 4 500 000, par l'émission de 3000 actions de fr. 1000 chacune, au porteur, entièrement libérées. Les statuts ont été modifiés en conséquence le 13 mai 1987. Le capital social, entièrement libéré, est actuellement de fr. 4 500 000, divisé en 4500 actions au porteur de fr. 1000.

Bureau de Lausanne

Rectification
Jean Piasio S.A., succursale de Lausanne (FOSC du 21. 5. 1987, p. 2052), avec siège principal à Carouge GE. Jacques Roulin, dont la procuration est éteinte, est nommé sous-directeur.

14 mai 1987
Globe Plan S.A., à Lausanne, représentation et négociation de polices d'assurances et de fonds de placement (FOSC du 3. 1. 1986, p. 6). Michael Ellis n'est plus administrateur; sa signature est radiée. L'administrateur Philippe Rilliet est nommé président et signe désormais individuellement.

14 mai 1987
Calame et Schlaeppl S.A., à Lausanne, bureau d'architecte (FOSC du 8. 1. 1973, p. 44). Nouvel administrateur avec signature individuelle: Maurice Calame, de et à Lausanne.

14 mai 1987
F & B Foodline S.A., à Lausanne, négoce, courtage, transport et services dans le domaine des produits alimentaires (FOSC du 17. 10. 1986, p. 3950). Statuts modifiés le 7 mai 1987. Nouvelle raison sociale: **Foodline S.A.**

14 mai 1987
Ecorion S. à r. l., à Lausanne, acquisition et administration de participations à des entreprises (FOSC du 7. 11. 1983, p. 3830). Jan De Jong n'est plus associé; sa part de fr. 299 000 est cédée à la société «Planotech B. V.», à Vlaardingen (NL).

14 mai 1987
S. I. La Rive des Cyprès, à Lausanne, opérations financières, commerciales ou immobilières (FOSC du 2. 3. 1982, p. 665). Statuts modifiés le 24 avril 1987. Nouvelle raison sociale: **OAK Ridge Inc.**

14 mai 1987
Assut S.A., à Lausanne, commerce de matériel chirurgical (FOSC du 16. 4. 1986, p. 1430). Jean-Michel Junod, Boris Monnin, André Léchot et Goesta Wennerstroem ne sont plus administrateurs; leur signature est radiée. Willy Bärfuss, qui n'est plus président et délégué, est nommé secrétaire et signe désormais collectivement à deux avec le président. Mark Burkart est actuellement à Vevey. Nouveaux administrateurs: Pierre Heinz Bärfuss, d'Eggiwil, à Pully, président et délégué avec signature individuelle, et Eric Knus, de Märstetten, à Epalinges, vice-président avec signature collective à deux avec le président.

14 mai 1987
Milady Françoise Bally, à Lausanne, exploitation d'un institut de beauté (FOSC du 6. 3. 1986, p. 882). La raison est radiée par suite de remise de commerce.

14 mai 1987
P. Clément, à Renens, maçonnerie et génie civil (FOSC du 29. 9. 1978, p. 3009). Nouvelle adresse: place de la Gare 4.

14 mai 1987
Laure Cloux, à Pully, décapage industriel (FOSC du 15. 4. 1970, p. 838). La raison est radiée par suite de cessation d'activité.

14 mai 1987
M. et O. Dumont, à Lausanne, société en nom collectif, commerce de vêtements, meubles et articles de décoration (FOSC du 20. 6. 1985, p. 2383). La société est dissoute. La liquidation étant terminée, la raison sociale est radiée.

14 mai 1987
Jeannine Kopp, à Cheseaux-sur-Lausanne, rue des Pâquis 8. Titulaire: Jeannine Kopp, de Couvet, à Lausanne. Exploitation d'un café-restaurant à l'enseigne «Le Chantilly».

14 mai 1987
Fiduciaire Ofor S.A., succursale de Lausanne, à Lausanne (FOSC du 13. 1. 1987, p. 128), avec siège principal à Genève. La procuration de Bernard Jolliet est éteinte. Les sous-directeurs Philippe Gassner et Jean-Pierre Gallay sont nommés directeurs adjoints et continuent à signer collectivement à deux. La succursale est également engagée par la signature collective à deux des sous-directeurs Jean-François Duc, de Forel FR, à Vernier, et Michel Sermet, de Dombresson, à Genève.

14 mai 1987
CTV construction S.A., au **Mont-sur-Lausanne**, chemin des Montenailles 20. Nouvelle société anonyme. Statuts: 1er mai 1987. But: construction et promotion d'immeubles. Reprise de biens envisagée: parcelles 799, 800, 808, 809, 2002, 2003 et 2005, de la commune d'Epalinges, pour fr. 1 840 000. Apport selon inventaire du 24 avril 1987: mobilier, agencement et machines de bureau pour fr. 25 000, somme imputée sur le capital. Capital entièrement libéré: fr. 90 000, divisé en 90 actions nominatives de fr. 1000. Publications: FOSC. Administration d'un ou de plusieurs membres. Seul administrateur avec signature individuelle: Daniel Excoffier, de Troinex, au Mont-sur-Lausanne.

14 mai 1987
Michel Dupin, à Lausanne, avenue d'Echallens 121. Titulaire: Michel Dupin, de France, à Lausanne. Exploitation d'un café-restaurant à l'enseigne de «Café de Valency».

14 mai 1987
Ferstline S.A., à Lausanne, rue du Valentin 34. Nouvelle société anonyme. Statuts: 12 mai 1987. But: diffusion de produits et appareils dans le domaine cosmétique et dans le domaine pharmaceutique. Capital: fr. 50 000, divisé en 50 actions nominatives de fr. 1000, libérées à concurrence de fr. 20 000. Publications: FOSC. Administration d'un ou de plusieurs membres: Martine Auberger, de Glattfelden, à Montreux, présidente, et Gilbert Schick, de Kriechenwil, à Daillens, tous deux avec signature collective à deux.

14 mai 1987
Régie M. G. Hurlimann S.A., à Pully, opérations immobilières, étude et expertise financière (FOSC du 1. 3. 1984, p. 747). Nouvelle adresse: chemin des Bluets 2, chez J.-P. Hurlimann.

14 mai 1987
Garage Rumine-Avant-Poste, Gilbert Jeanrenaud, à Lausanne, avenue de l'Avant-Poste 5. Titulaire: Gilbert Jeanrenaud, de Travers, à Paudex. Exploitation d'un garage.

14 mai 1987
MM. de Rham & Cie. société en commandite, à Lausanne, administration de biens et affaires immobilières (FOSC du 18. 1. 1985, p. 207). L'associé commanditaire Paul-Louis de Coulon s'est retiré; sa commandite de fr. 10 000 et sa procuration sont éteintes. L'associé commanditaire Yvan de Rham est actuellement à Ecublens VD.

Bureau d'Orbe

14 mai 1987
Clématéite S.A., à Vallorbe (FOSC du 4. 7. 1986, p. 2311), étude, fabrication, construction et vente de toutes pièces moulées. Christian Musitelli et Eric Heiz, directeurs adjoints, Pierre Gygax, fondé de pouvoirs, actuellement à Grandson, sont nommés directeurs, tous trois avec signature collective à deux. Christian Musitelli reste inscrit comme secrétaire hors conseil.

Bureau de Payerne

14 mai 1987
Société immobilière coopérative Commercia, à Payerne, société coopérative (FOSC du 5. 2. 1981, p. 378). Le président Armin Baumberger et le vice-président Armin Probst ont démissionné; leurs signatures sont radiées. Attilio Fumagalli, actuellement à Hurden (inscrit comme fondé de procuration), est désormais président. Il continue à signer collectivement à deux. Nouveau vice-président avec signature collective à deux: Arthur Fumagalli, de Zurich, à Rapperswil SG. Nouveau fondé de procuration avec signature collective à deux: Elke Fumagalli, de Zurich, à Rapperswil SG.

14 mai 1987
Moulins de Granges S.A., à Granges-près-Marnand (FOSC du 18. 10. 1983, p. 3590). Statuts modifiés le 12 mai 1987. Le conseil d'administration est désormais composé de 3 membres au moins.

14 mai 1987
Banque Cantonale Vaudoise, succursale de Rolle, à Rolle (FOSC du 1. 4. 1987, p. 1275). La procuration de Denis Jaccard est éteinte. Est nommé sous-directeur avec signature collective à deux: Michel Perroset, du Landeron, à Lausanne.

14 mai 1987
Lambolair S.A., à Rolle (FOSC du 13. 11. 1985, p. 4273). Statuts modifiés le 12. 5. 1987. Nouvelle raison sociale: **Metisol S.A.** Nouveau but: achat, vente et pose de vérandas.

14 mai 1987
Société de Banque Suisse, succursale à Rolle (FOSC du 29. 2. 1987, p. 668), société anonyme avec siège principal à Bâle. La signature de Richard Schäfer est radiée.

Bureau de Rolle

14 mai 1987
Schenk S.A., à Rolle (FOSC du 19. 1. 1987, p. 208). Jean-Pierre Schenk, administrateur, a démissionné; sa signature est radiée.

14 mai 1987
Schenk Holding S.A., à Rolle (FOSC du 30. 4. 1984, p. 1507). L'administrateur Jean-Pierre Schenk a démissionné; sa signature est radiée.

Bureau du Sentier (district de la Vallée)

14 mai 1987
Scierie C. Golay-Heuby, André Cajeux-Golay successeur, au Sentier, commune du **Chenit**, commerce de bois et scierie (FOSC du 15. 2. 1971, p. 362). La raison est radiée ensuite de remise de commerce.

14 mai 1987
Scierie André Cajeux-Golay, Alain Girod successeur, au Sentier, commune du **Chenit**. Titulaire: Alain Girod, de Goumoens-la-Ville, au Sentier, commune du Chenit. Commerce de bois et scierie. Moulins 10.

Bureau de Vevey

14 mai 1987
Promotic S.A., à Montreux, Grand-Rue 58. Nouvelle société anonyme. Statuts: 23 avril 1987. But: promotion touristique, immobilière et commerciale et toutes opérations financières. Capital entièrement libéré: fr. 50 000, divisé en 100 actions au porteur de fr. 500. Publications: FOSC. Administration d'un ou de plusieurs membres: Jean-Claude Volet, de Châtillens, à Villeneuve VD, est administrateur unique avec signature individuelle.

14 mai 1987
Transgaz S.A., à Corseaux, commerce et location de véhicules et de citernes pour le transport du gaz liquide (FOSC du 22. 10. 1986, p. 4022). Statuts modifiés le 24 avril 1987. Capital augmenté de fr. 400 000 à fr. 1 000 000, par l'émission de 600 actions nominatives de fr. 1000, entièrement libéré. Capital entièrement libéré: fr. 1 000 000, divisé en 1000 actions nominatives de fr. 1000.

14 mai 1987
Profoge S.A., à Montreux, entreprise générale du bâtiment (FOSC du 24. 12. 1986, p. 4931). Jean-François Dunkel, démissionnaire, est radié et ses pouvoirs sont éteints. Claude Savoy (inscrit), est nommé président, sa signature collective à deux est modifiée en ce sens.

14 mai 1987
Soleil S.A. Clarens, à Montreux, affaires immobilières (FOSC du 15. 7. 1971, p. 1756). Statuts modifiés sur un point non soumis à publication.

14 mai 1987
Pitchfruits S.A., succursale de Vevey (FOSC du 6. 3. 1986, p. 883). Raison radiée par suite de suppression de la succursale.

14 mai 1987
Madeleine Rivollet, Le Clou Doré, à Vevey. Titulaire: Madeleine Rivollet, de Choulex, à Corseaux. Commerce d'antiquités. Rue d'Italie 38/40.

Bureau d'Yverdon-les-Bains

14 mai 1987
Nicole Joignon-Strappazzon, à Yverdon-les-Bains, rue du Lac 41. Titulaire: Nicole Joignon-Strappazzon, de Saint-Ursanne, à Yverdon-les-Bains. Institut de phytothérapie.

Wallis – Valais – Vallese

Büro Brig

14. Mai 1987
Bauatelier Zengaffinen & Schnyder AG, in Gampel, Niedergampelstrasse, Aktiengesellschaft (Neueintragung). Statutendatum: 7. 5. 1987. Zweck: Planung und Überwachung von Architekturarbeiten; Handel mit Möbeln sowie Miete oder Kauf von Liegenschaften. Grundkapital: Fr. 50 000, eingeteilt in 100 Namenaktien zu Fr. 500. Fr. 20 000 (40%) einbezahlt. Publikationsorgane: SHAB für die gesetzlich vorgeschriebenen Tatsachen; Amtsblatt des Kantons Wallis für alle übrigen. VR (Verwaltungsrat): 1 bis 3 Mitglieder. Ihm gehören an: Albert Zengaffinen, Präsident, und Dani Schnyder, Vizepräsident, beide von und in Gampel; sie führen Kollektivunterschrift zu zweien.

Bureau de St-Maurice

14 mai 1987
Société coopérative de logement de Sembrancher en liquidation, à Sembrancher (FOSC du 3. 6. 1985, p. 2130). Radiation après clôture de liquidation.

Bureau de Sion

14 mai 1987
Meda Antonio, à Savièse. Le titulaire est Meda Antonio, de nationalité portuguaise, à Granois, commune de Savièse. Exploitation du café-restaurant du Sanetsch.

14 mai 1987
Marc Bagnoud, à Chermignon, carrelages (FOSC du 9. 4. 1986, no 80, p. 1327). Par jugement du 27 avril 1987, le Tribunal cantonal a déclaré le titulaire en état de faillite.

14 mai 1987
Hôtel Continental S.A., à Sion (FOSC du 8. 3. 1966, p. 771). Arthur Revaz, administrateur unique, a démissionné; sa signature est radiée. Christine Cisternino, de Conthey, à Pont-de-la-Morge, a été nommée administratrice unique avec signature individuelle. Adresse: c/o Fiduciaire Pernet S.A., avenue de France 46, 1950 Sion.

Neuchâtel – Neuenburg – Neuchâtel

Bureau de Boudry

14 mai 1987
Serge Meyrat et Marianne Hügli, à Cortaillod, exploitation de l'Hôtel-Buffet de la Gare, société en nom collectif (FOSC du 11. 7. 1977, no 159, p. 2279). Nouvelle adresse: rue des Coteaux 2. Nouveau genre d'affaires: exploitation de l'Hôtel de Commune. L'associée Marianne Hügli est maintenant domiciliée à Cortaillod.

14 mai 1987
Tous articles publicitaires Pro Pub, Favre et Tais, à Saint-Aubin, commune de **Saint-Aubin-Sauges**, société en nom collectif (FOSC du 23. 3. 1987, no 67, p. 1120). L'associée Katharina Tais s'est retirée de la société depuis le 8 mai 1987. La maison continue entre les associés restants sous la nouvelle raison sociale: **Pub 2000, Favre & Cie.**

Bureau de Cernier (district du Val-de-Ruz)

14 mai 1987
Cyndarella, Mme Huguette Sommer, à Cernier, exploitation d'un institut de beauté et d'une boutique (FOSC du 4. 3. 1985, no 52, p. 831). La raison est radiée par suite de cessation de commerce.

14 mai 1987
Home résidentiel Les Cerisiers, Antonio Martinez, aux Geneveys-sur-Coffrane. Titulaire: Antonio Martinez, d'Espagne, à Bevaix. Exploitation d'un home pour personnes âgées. Rue du Vanel 21.

Bureau de La Chaux-de-Fonds

13 mai 1987
Fabrique Ebel, Société Anonyme, à La Chaux-de-Fonds, fabrication et commerce d'horlogerie, etc. (FOSC du 8. 4. 1987, no 81, p. 1379). Jean-Marc Jacot est nommé administrateur et reste directeur. Claude Weber n'est plus secrétaire, mais devient administrateur et reste directeur. Blaise Kähr, de Peseux, à Savagnier, est secrétaire, tous avec signature collective à deux.

13 mai 1987
Ebel Diffusion S.A., à La Chaux-de-Fonds, participations (FOSC du 3. 12. 1986, no 282, p. 4639). Blaise Kähr, de Peseux, à Savagnier, est nommé secrétaire avec signature collective à deux. Laurent-Charles Blum n'est plus secrétaire, mais reste administrateur, toujours avec signature collective à deux.

13 mai 1987
Laboratoire d'analyses cliniques La Chaux-de-Fonds, à La Chaux-de-Fonds (FOSC du 17. 12. 1986, no 294, p. 4827), société anonyme. Annulation des 70 actions nominatives de fr. 1000 chacune, entièrement libérées, remplacées par 140 actions nominatives de fr. 500 chacune, entièrement libérées. Capital: fr. 70 000, entièrement libéré, divisé en 140 actions nominatives de fr. 500 chacune. Statuts modifiés le 12 mai 1987. Roger Vuille, président, est domilicié à La Sagne, et Francis Roulet, secrétaire, à Vaumarcus.

14 mai 1987
Girard-Perregaux S.A., à La Chaux-de-Fonds, fabrication, achat et vente de montres, etc. (FOSC du 30. 1. 1987, no 23, p. 380). La signature de Giuseppe-Francesco-Nicolas Gervasio, directeur-adjoint, est radiée.

14 mai 1987
Banque Nationale Suisse, agence de La Chaux-de-Fonds (FOSC du 6. 5. 1987, no 102, p. 1800), société anonyme avec siège principal à Berne. La signature de Théodor Scherer est radiée. Signature collective à deux est conférée à Hans-Christoph Kesselring, de Märstetten et Weinfelden, à Berne, suppléant du secrétaire général.

Bureau de Neuchâtel

Rectification
Caisse Raiffeisen du Landeron, au Landeron, société coopérative (FOSC du 20. 5. 1987, no 114, p. 2037). Robert Borel (et non Borle comme publié) de Couvet, au Landeron, est administrateur-secrétaire, avec signature collective à deux.

13 mai 1987
Banque Nationale Suisse, succursale de Neuchâtel (FOSC du 30. 4. 1987, no 97, p. 1692), société anonyme avec siège principal à Berne. La signature de Theodor Scherer est radiée. Signature collective à deux est conférée à Hans-Christoph Kesselring, de Märstetten et Weinfelden, à Berne, suppléant du secrétaire général et sous-directeur.

13 mai 1987
Jalls, Majtlis et Tontini, précédemment à Bôle, bureau dans le domaine de la publicité; diffusion, achat et vente d'horlogerie, société en nom collectif qui a commencé le 1. 8. 1980 (FOSC du 21. 1. 1982, no 16, p. 211). Nouveau siège: Neuchâtel, faubourg du Lac 2. Associés: Jacques Majtlis, de France, à Bôle, et Adolphe Tontini, d'Italie, à Bôle. Nouvel objet: bureau de diffusion dans la restauration rapide et dans le domaine du tourisme.

13 mai 1987
Brévards-Parcs S.A., à Neuchâtel, société immobilière (FOSC du 6. 11. 1951, no 260, p. 2761). Adresse exacte: rue de la Promenade-Noire 6, c/o étude Ribaux et von Kessel.

13 mai 1987
Atelier Les Rosières, Christian Hirsch, à Lignières, route d'Enges. Titulaire: Christian Hirsch, de Brienz BE, à Lignières. Atelier de construction en métal et divers pour le bâtiment.

14 mai 1987
José Notter, à Neuchâtel, tapissier-décorateur, ameublement, en faillite (FOSC du 26. 2. 1987, no 46, p. 768). La procédure de faillite étant clôturée, la raison est radiée d'office.

14 mai 1987
Société Immobilière des Gouttes d'Or 68 S.A., à Neuchâtel (FOSC du 31. 12. 1986, no 303, p. 4983). Normand Edmond Messerli, administrateur unique, a démissionné; sa signature est radiée. Patrick-André Wavre, de Neuchâtel, à Lignières, est administrateur unique, avec signature individuelle.

14 mai 1987
Jean-François Michaud S.A., à Neuchâtel, place Pury 1. Nouvelle société anonyme. Statuts du 12. 5. 1987. But: action commerciale dans le domaine de la bijouterie et ses accessoires. Particulièrement conseils en création, fabrication, commercialisation, importation et exportation de bijouterie, objets décoratifs et accessoires. Création d'un centre de recherche et d'études dans le domaine de la parure et de ses accessoires. Egalement: acquérir, vendre, enregistrer et exploiter des droits de propriété intellectuelle et industrielle, obtenir et octroyer des licences en rapport. Elle peut assumer des participations. Capital: fr. 50 000, entièrement libéré, divisé en 50 actions de fr. 1000 nominatives. Publications: FOSC. Administration d'un ou de plusieurs membres: Jean-Francois Michaud, de et à Neuchâtel, est administrateur unique, avec signature individuelle.

14 mai 1987
Cader Enterprise SA, à Neuchâtel, c/o Fiduciaire Générale S.A., rue des Moulins 51. Nouvelle société anonyme. Statuts du 13. 5. 1987. But: le commerce d'import-export, en particulier dans le domaine des biens de consommations électriques et électroniques, des jouets, des produits ménagers et du textile. Elle peut assumer des participations; acquérir, exploiter et aliéner des immeubles. Capital: fr. 150 000, entièrement libéré, divisé en 150 actions de fr. 1000 nominatives. Publications: FOSC. Administration d'un ou de plusieurs membres: Tyeb Abdul Cader, d'Inde, à Hong Kong, président; Jean Hertig, de Rüderswil, à Neuchâtel, secrétaire, et Alain Vuilliomenet, de Savagnier, au Locle; tous avec signature collective à deux.

Genève – Genf – Ginevra

Rectifications
Roxane Epicerie-Traiteur, Mme O. Marek, à Genève (FOSC du 13. 5. 1987, p. 1924). Le nom exact du chef de la maison est: Oxana Marek (et non Mareik).

Fides, succursale à Genève, activité d'une société fiduciaire (FOSC du 18. 5. 1987, p. 1996), société anonyme ayant son siège à Zurich. Franz Schmid est originaire de Hitzkirch (et non de Zoug).

IBM (Suisse), succursale de Genève, à Genève (FOSC du 18. 5. 1987, p. 1996), société anonyme ayant son siège à Zurich. La procuration de Philippe Girardelos (et non Girardolos) est radiée.

6 mai 1987
Soframagaro SA, à Genève, exploitation de commerces dans le domaine de l'habillement, etc. (FOSC du 26. 5. 1986, p. 2028). Gladys de Cocatrix n'est plus administratrice; ses pouvoirs sont radiés. François Hermann, de Zurich, à Genève, est administrateur unique avec signature individuelle. La société exploite une boutique de prêt-à-porter masculin à l'enseigne «Halles Catraz» rue Céard 5. Nouvelle adresse: rue Céard 5.

12 mai 1987
Survival SA, à Genève (FOSC du 8. 10. 1985, p. 3795). Nouveau but: mandats d'études, publication de journaux, édition de livres et diffusion d'objets, y compris les articles d'habillement et leurs accessoires, plus particulièrement dans le domaine de la protection de la vie humaine; mise en place de réseaux de vente par correspondance et exploitation de centres de vente et de distribution à l'enseigne «Survival Store» et «Survival Center». Statuts modifiés le 6. 5. 1987.

13 mai 1987
Arcopharma SA, à Plan-les-Ouates, fabrication et vente de produits pharmaceutiques, etc. (FOSC du 25. 8. 1982, p. 2769). Les pouvoirs de Pal Kukorelly sont radiés.

13 mai 1987
Société Immobilière rue des Bains 23, à Genève, société anonyme (FOSC du 21. 6. 1985, p. 2398). Gilbert Kislig n'est plus administrateur; ses pouvoirs sont radiés. Walter Stäbler, de Genève, à Chêne-Bougeries, est administrateur unique avec signature individuelle. Nouvelle adresse: rue de la Madeleine 8, chez Régie du Centre SA.

13 mai 1987
Barclaytrust (Suisse) SA, à Genève, créer, établir et administrer des trusts, etc. (FOSC du 29. 8. 1986, p. 3359). Procuration collective à deux a été conférée à Clive Thompson, de Grande-Bretagne, à Genève.

13 mai 1987
Belvédère de l'Observatoire SA, en liquidation, à Genève (FOSC du 12. 2. 1987, p. 565). La société a été déclarée en état de faillite par jugement du Tribunal de première instance du 6. 4. 1987.

13 mai 1987
SI Le Cavalier Blanc, à Genève, société anonyme (FOSC du 14. 8. 1975, p. 2239). André Bory n'est plus administrateur; ses pouvoirs sont radiés. Dominique Ardin, de Vandœuvres, à Genève, est membre et président du conseil d'administration avec signature individuelle.

13 mai 1987
Société Immobilière Rue de Contamines 25, à Genève, société anonyme (FOSC du 26. 2. 1987, p. 769). Jean-Jacques Méroz n'est plus administrateur; ses pouvoirs sont radiés. Jacques Apter, d'Oetwil an der Limmat, à Genève, est administrateur unique avec signature individuelle. Nouvelle adresse: rue de la Croix-d'Or 19, chez SGP Société de Gestion et de Placements SA, Genève.

13 mai 1987
IC Industries (International) SA, à Genève, toute activité dans le sens d'une société de domicile, etc. (FOSC du 18. 7. 1985, p. 2767). Max Habicht et Wilfred Place (décédés) ne sont plus administrateurs; leurs pouvoirs sont radiés. Georges-Hermann Geiser n'est plus président; il reste membre du conseil d'administration et continue à signer collectivement à deux. Hans B. Erni, de Lucerne, au Grand-Saconnex, est membre et président du conseil d'administration avec signature collective à deux.

13 mai 1987
Information Dimensions SA, à Carouge, commerce de progiciels, etc. (FOSC du 19. 5. 1987, p. 2013). Procuration collective à deux a été conférée à Jacques Calvel, de France, à Reignier (F), John Townsend, de Grande-Bretagne, à Carouge et Dominique Portal, de France, à Collonges-sous-Salève (F).

13 mai 1987
Interimmob, à Genève, exploitation de tous biens immobiliers, etc., société anonyme (FOSC du 23. 5. 1984, p. 1880). André Fidanza n'est plus administrateur; ses pouvoirs sont radiés. Gaston Balzan, de Genève, à Plan-les-Ouates, est administrateur unique avec signature individuelle.

13 mai 1987
Motacilla Alba Holding SA, à Genève (FOSC du 8. 6. 1984, p. 2083). Frédéric Anex (décédé) n'est plus administrateur; ses pouvoirs sont radiés. Administration: Nicolas Wenger, président, Georges Bovay, de Chanéaz, à Cugy, secrétaire, et Maurice Pidoux, de Forel-sur-Lucens, lesquels signent collectivement à deux.

13 mai 1987
Nordica Finance SA, à Genève (FOSC du 14. 7. 1986, p. 2741). L'administrateur Gösta Renell a été nommé président du conseil d'administration; il continue à signer collectivement à deux. L'administrateur Lennart Holmstroem, jusqu'ici président, a été nommé vice-président du conseil et continue à signer collectivement à deux.

13 mai 1987
Pizza Volante SA, à Genève, service de traiteur, etc. (FOSC du 3. 2. 1987, p. 429). Guillaume Chapuis n'est plus administrateur; ses pouvoirs sont radiés. Nadine Catry, de Bernex, à Lancy, est administratrice unique avec signature individuelle.

13 mai 1987
PSA International SA, à Genève, transactions et opérations financières, etc. (FOSC du 18. 12. 1986, p. 4842). L'administrateur Yves Rapilly, jusqu'ici délégué, a été nommé vice-président du conseil; il continue à signer collectivement à deux. Maurice Aubert, de Genève, à Choulex, est membre du conseil d'administration avec signature collective à deux.

13 mai 1987
Sadal Nautisme SA, à Genève (FOSC du 13. 5. 1987, p. 1924). Jean Zuber n'est plus administrateur; ses pouvoirs sont radiés. Pierre Rochat, de et à Genève, est membre du conseil d'administration avec signature collective à deux.

13 mai 1987
Sarcem SA, à Meyrin, fabrication et commerce de tous appareils mécaniques, etc. (FOSC du 3. 9. 1985, p. 3379). L'administrateur Daniel Bertherin, maintenant domicilié à Genève, signe désormais individuellement. Procuration individuelle a été conférée à Maria Pia Gerlinde Larson, d'Italie, à Meyrin.

13 mai 1987
SIR Service d'intervention Rapide SA, à Carouge (FOSC du 7. 1. 1987, p. 44). Signature collective à deux a été conférée à Jean-Pierre Testa, de Genève, à Chêne-Bourg, directeur.

13 mai 1987
Société Square des Tranchées Centre, à Genève, société anonyme (FOSC du 4. 1. 1979, p. 19). André Bory n'est plus administrateur; ses pouvoirs sont radiés. Dominique Ardin, de Vandœuvres, à Genève, est membre et président du conseil d'administration avec signature individuelle.

13 mai 1987
Usine Genevoise de Dégrossissage d'Or, à Meyrin, société anonyme (FOSC du 12. 2. 1987, p. 566). Les pouvoirs de Heinrich Trachsler, de même que la procuration de Jacques Morville sont radiés.

13 mai 1987
Coditel, à Genève, société anonyme, diffusion de la télévision et de la radio (FOSC du 5. 3. 1987, p. 873). Statuts modifiés le 5. 5. 1987 sur un point non soumis à publication.

13 mai 1987
Promotex SA, à Genève, opérations financières et immobilières (FOSC du 27. 6. 1983, p. 2232). Nouvelle raison sociale: **Promotex Finance SA.** Statuts modifiés le 7. 5. 1987. Jean-Pierre Lehmann n'est plus administrateur; ses pouvoirs sont radiés. Hubert Tonson La Tour, de France, à Cologny, est membre et président du conseil d'administration avec signature collective à deux.

13 mai 1987
Monemploi, Arlette Jaquenoud, à Genève, rue de Lausanne 80. Chef de la maison: Arlette Jaquenoud, de Vandœuvres, à Genève. Sélection de personnel.

13 mai 1987
Sokotec, Sokolowski et Kotecki, à Perly-Certoux, travaux du bâtiment, etc., société en nom colletif (FOSC du 20. 1. 1987, p. 230). Nouvelle raison sociale: **Sokote, Sokolowski et Kotecki.**

13 mai 1987
Ecomar SA, à Genève, transactions commerciales et financières (FOSC du 20. 5. 1980, p. 1711). La société est dissoute. Sa liquidation est opérée sous la raison sociale: **Ecomar SA, en liquidation.** Liquidateur: l'administrateur Pierre Marcel, avec signature individuelle.

13 mai 1987
Editions Challenge SA, à Genève (FOSC du 23. 10. 1986, p. 4035). Par suite du transfert de son siège à Lausanne, la société a été inscrite au registre de Lausanne (FOSC du 8. 5. 1987, p. 1844). Par conséquent, elle est radiée d'office du registre de Genève.

13 mai 1987
Restoconcept SA, succursale à Lancy, commerce de machines de restaurants (FOSC du 11. 4. 1986, p. 1356), entreprise ayant son siège à Lausanne. Les pouvoirs de Frédéric Bossert sont radiés. Les administrateurs Alain Péclard, président, nommé directeur général, et Dieter Bothe, nommé directeur de la société, signent désormais individuellement. Signature collective à deux, avec un administrateur, limitée aux affaires de la succursale, a été conférée à Didier Fischer, du Grand-Saconnex, à Genève.

13 mai 1987
Wypo diffusion SA, à Genève, commerce d'articles de confection et de textiles (FOSC du 5. 3. 1984, p. 791). La société est dissoute. Sa liquidation est opérée sous la raison sociale **Wypo diffusion SA, en liquidation.** Liquidatrice: la succursale de Lausanne de Neutra Fiduciaire SA. Brigitte Porot, Werner Wyss et Werner-Henri Wyss ne sont plus administrateurs; leurs pouvoirs sont radiés. Domicile de liquidation: Lausanne, chemin des Charmettes 9, chez Neutra Fiduciaire SA.

13 mai 1987
Société Immobilière Dea, à Genève, société anonyme (FOSC du 12. 1. 1987, p. 109). Nouvelle raison sociale: **B & R Furniture SA.** But modifié: fabrication, représentation et vente de meubles, agencements et objets d'ameublement et de décoration d'intérieurs ou de locaux industriels et commerciaux; acquisition, possession, exploitation et vente d'immeubles sis dans le canton de Genève. Statuts modifiés le 8. 5. 1987.

13 mai 1987
Jet Stars SA, Geneva, à Genève (FOSC du 21. 12. 1984, p. 4568). Nouvelle raison sociale: **SI Padiva.** Nouveau but: achat, construction, exploitation, location et vente d'immeubles. Statuts modifiés le 4. 5. 1987. Carlo Lavizzari, Alceo Sanchini, Norbert Saada et Didier Tornare ne sont plus administrateurs; leurs pouvoirs sont radiés. Jacques Heyer, de Genève, à Cologny, est administrateur unique avec signature individuelle. Nouvelle adresse: rue du Nant 8, chez Heyer Management SA.

13 mai 1987
Chemical Bank (Suisse) SA, à Genève (FOSC du 18. 5. 1987, p. 1996). Les pouvoirs d'André Bühler, Silvio Aldo Pedrotti, Lobsang Gangshontsang, Bernard Imboden, Jean-Claude Burgin, Gianmarco Cornaro, Reiner Holzwarth, André Heusser, François B. Larsen, Giancarlo Bonta et Jean-Claude Birchler, de même que la procuration de Rolf Kaelin, Labeb Ph. Bidawid, André E. Ronchi, Markus Zangger, Moreno Berta et Jean-Jacques Treyvaud sont radiés. Signature collective à deux a été conférée à Michel Goumaz, de France, à Ferney-Voltaire (F), directeur général adjoint; Guy Perrin, de Giez, à Thônex; Stephen Alison, de Grande-Bretagne, à Wädenswil; Nicolas Herren, de Meyriez, à Genève; Raphael Negron, des USA, à Laconnex, et Max Dähler; la procuration du dernier est radiée. Signature collective à deux, limitée à l'établissement principal, a été conférée à Rodrigo Garrido de Sousa, du Portugal, à Satigny, et Clarissa Waller, de Zurich, à Saint-George. Procuration collective à deux a été conférée à Renato Grod, de Zurich, à Dietikon; Cesira Rigo, de Lugano, à Zurich, et Martin Spring, de Seedorf BE, à Zumikon. Procuration collective à deux, limitée à l'établissement principal, a été conférée à Anne Bahlas, d'Italie, à Bogy-Bossey, et Ornulf Loebekken, de Norvège, à Genève. La mention du titre de directeur adjoint conférée à Antonio M. Bravo et Peter Heinz Ruckstuhl, de même que la mention du titre de sous-directeur conférée à Dimitrios Skeparnias et André Pringo est supprimée dans l'inscription.

Jura – Jura – Giura

Bureau de Delémont

13 mai 1987
Union de Banques Suisses (UBS), succursale de Delémont (FOSC du 19. 1. 1987, no 13, p. 210), société anonyme avec siège principal à Zurich. Procuration collective à deux est conférée à Alain Queloz, de St-Brais, à Boncourt.

Bureau de Porrentruy

13 mai 1987
Maison Saint-Paul à Porrentruy S.A., à Porrentruy, éducation chrétienne de jeunes filles, œuvres de charité, etc. (FOSC du 4. 12. 1975, no 284, p. 3237). Adrienne Sutterlet, jusqu'ici secrétaire, a démissionné; sa signature est radiée. Anne-Marie Rebetez, de Saignelégier, à Porrentruy, est nommé secrétaire avec signature collective à deux.

Marken – Marques – Marchi

Bundesamt für geistiges Eigentum
Office fédéral de la propriété intellectuelle
Ufficio federale della proprietà intellettuale

Wichtiger Hinweis

Die nachstehend veröffentlichten Marken sowie die daran anschliessenden weiteren Publikationen entsprechen den Eintragungen im schweizerischen Markenregister. Einzig die durch das Bundesamt ausgestellten Eintragungsbescheinigungen haben offiziellen Charakter. Jedes andere, von dritter Seite stammende Dokument über solche Veröffentlichungen hat rein privaten Charakter und ist ohne rechtliche Wirkung.

Konflikt mit eingetragenen Marken

Die Eintragung der Marke wird auf Gefahr des Hinterlegers vorgenommen. Das Bundesamt rät deshalb den Hinterlegern, sich zuvor zu erkundigen, ob allenfalls bereits ältere Eintragungen bestehen; es führt auf Antrag hin Nachforschungen nach eingetragenen schweizerischen und internationalen Marken durch.

Avis important

Les marques publiées ci-après de même que les autres publications qui les suivent correspondent aux inscriptions faites au registre suisse des marques. Seules les attestations d'inscriptions fournies par l'Office ont un caractère officiel. Tout autre document délivré par des tiers, sur de telles publications, ne peut avoir qu'un caractère privé dénué de valeur juridique.

Conflit avec des marques enregistrées

L'enregistrement de la marque étant fait aux risques et périls du déposant, l'Office conseille aux déposants de nouvelles marques de se renseigner sur l'existence d'éventuelles antériorités. Il effectue sur demande des recherches sur les marques suisses et internationales enregistrées.

Avviso importante

I marchi pubblicati qui appresso, come le altre pubblicazioni che seguono, corrispondono alle iscrizioni nel registro svizzero dei marchi. Soltanto le attestazioni di registrazione rilasciate dall'Ufficio federale hanno carattere ufficiale. Qualsiasi altro documento steso da terzi, relativo a queste pubblicazioni, è di carattere privato senza valore giuridico.

Collisione con marchi registrati

Dato che la registrazione di un marchio è effetuata a rischio e pericolo del depositante, l'Ufficio raccomanda ai depositanti di nuovi marchi di informarsi sull'esistenza di eventuali registrazioni precedenti. Su domanda, l'Ufficio esegue ricerche sui marchi svizzeri e internazionali registrati.

Eintragungen – Enregistrements

352749. Hinterlegungsdatum: 23. Dezember 1986.
Prioritätsanspruch: Bundesrepublik Deutschland, 23. August 1986.
Eduscho GmbH & Co. Kommanditgesellschaft, Am Europahafen, Lloydstrasse 4, Bremen (Bundesrepublik Deutschland). – Fabrikation und Handel.

Kaffee, nämlich Mokka nach Wiener Art.
(Int. Kl. 30)

EDUSCHO

Mocca

Wiener Gold

352750. Hinterlegungsdatum: 29. Dezember 1986.
Calida AG (Calida S.A.) (Calida Ltd.), 6208 Oberkirch LU. – Fabrikation und Handel. – Erneuerung mit abgeänderter Warenangabe der Marke Nr. 223132. Die Schutzfrist aus der Erneuerung läuft vom 29. Dezember 1986 an.

Textilwaren aller Art, nämlich Bekleidungsstücke, einschliesslich Damen-, Herren- und Kinderpullover, und -T-Shirts, Damen-, Herren- und Kindernachthemden, -pyjamas und -morgenmäntel, Home-Dress jeglicher Art, Damen-, Herren- und Kinderwäsche, Bekleidungsartikel aus Leder, Parfümerien, Mittel zur Körper- und Schönheitspflege jeder Art, Reiseartikel aus Leder, nämlich Reise- und Handkoffer, Taschen, Aktentaschen.
(Int. Kl. 3, 18, 25)

CALIDA

352751. Data del deposito: 5 gennaio 1987.
Ditta Frugone e Preve S.p.A., Via Roma 7/9, **Genova** (Italia). – Fabbricazione e commercio.

Riso.
(Cl. int. 30)

RISO GALLO INTEGRO

352752. Hinterlegungsdatum: 5. Januar 1987.
Toyota Jidosha Kabushiki Kaisha, No. 1, Toyota-cho, **Toyota-shi** (Aichi-ken, Japan). – Fabrikation und Handel. – Erneuerung mit abgeänderter Warenangabe der Marke Nr. 224776. Die Schutzfrist aus der Erneuerung läuft vom 5. Januar 1987 an.

Motorfahrzeuge; Gabelstapler; Webstühle und andere Textilmaschinen; Zubehör- und Bestandteile zu den oben erwähnten Waren, nämlich Sitzüberzüge, Schlüssel, Türgriffverschalungen, Zigarettenanzünder, Kotflügel, Raddeckel, Nebellampen, Autouhren, Autoradios, Tonband- und Compact-Disc-Anlagen, Zusatzkabel, Klimaanlagen, Abschleppseile und -ketten, Werkzeugkisten.
(Int. Kl. 6 bis 9, 11, 12, 14, 20)

TOYOTA

352753. Hinterlegungsdatum: 5. Januar 1987.
Toyota Jidosha Kabushiki Kaisha, No. 1, Toyota-cho, **Toyota-shi** (Aichi-ken, Japan). – Fabrikation und Handel. – Erneuerung mit abgeänderter Warenangabe der Marke Nr. 224778. Die Schutzfrist aus der Erneuerung läuft vom 5. Januar 1987 an.

Motorfahrzeuge; Gabelstapler; Webstühle und andere Textilmaschinen; Zubehör- und Bestandteile zu den oben erwähnten Waren, nämlich Sitzüberzüge, Schlüssel, Türgriffverschalungen, Zigarettenanzünder, Kotflügel, Raddeckel, Nebellampen, Autouhren, Autoradios, Tonband- und Compact-Disc-Anlagen, Zusatzkabel, Klimaanlagen, Abschleppseile und -ketten, Werkzeugkisten.
(Int. Kl. 6 bis 9, 11, 12, 14, 20)

352754. Hinterlegungsdatum: 5. Januar 1987.
Toyota Jidosha Kabushiki Kaisha, No. 1, Toyota-cho, **Toyota-shi** (Aichi-ken, Japan). – Fabrikation und Handel. – Erneuerung der Marke Nr. 224779. Die Schutzfrist aus der Erneuerung läuft vom 5. Januar 1987 an.

Motorfahrzeuge; Gabelstapler; Zubehör und Bestandteile zu den oben erwähnten Waren, nämlich Sitzüberzüge, Schlüssel, Türgriffverschalungen, Zigarettenanzünder, Kotflügel, Raddeckel, Nebellampen, Autouhren, Autoradios, Tonband- und Compact-Disc-Anlagen, Zusatzkabel, Klimaanlagen, Abschleppseile und -ketten, Werkzeugkisten.
(Int. Kl. 6 bis 9, 11, 12, 14, 20)

CROWN

352755. Hinterlegungsdatum: 6. Januar 1987.
Xyrofin AG (Xyrofin S.A.) (Xyrofin Ltd.), Seestrasse 5, **6300 Zug.** – Fabrikation und Handel.

Süssmittel für industrielle und chemische Zwecke; Süssmittel für medizinische und diätetische Zwecke; natürliche Süssmittel, alle vorgenannten Erzeugnisse auf Xylitbasis.
(Int. Kl. 1, 5, 30)

Xylitol

352756. Hinterlegungsdatum: 9. Januar 1987.
AB Mecman, Varuvägen 7, **Älvsjö** (Schweden). – Fabrikation und Handel. – Erneuerung mit abgeänderter Warenangabe der Marke Nr. 226789. Die Schutzfrist aus der Erneuerung läuft vom 9. Januar 1987 an.

Ventile, Kompressoren, Zylinder, Drucküberset zer, pneumatische und hydraulische Apparate für das Einspannen von Werkstücken; Mess-, Signal-, Kontroll-, Rettungs- und Unterrichtsapparate und -instrumente, einschliesslich Druckanzeigern und pneumatischen sowie hydraulischen Anlagen zur Abgabe von Signalen und/oder Impulsen; Bestand- und Zubehörteile für Fahrzeuge und Apparate zur Beförderung auf dem Lande, in der Luft und auf dem Wasser, nämlich hydraulische und pneumatische Zylinder, Drucküberset zer und Ventile.
(Int. Kl. 7, 9, 12)

352757. Date de dépôt: 12 janvier 1987.
«AZUREA C. Konrad S.A.», 2740 Moutier. – Fabrication et commerce.

Pièces métalliques manufacturées, c'est-à-dire découpées, décolletées et taillées, entrant dans les produits des industries mécaniques et horlogères; jauges.
(Cl. int. 6, 9, 14)

AZUREA

352758. Hinterlegungsdatum: 9. März 1987.
Coop Schweiz, Thiersteinerallee 12, **4053 Basel.** – Handel.

Damenschuhe, Herrenschuhe, Kinderschuhe (Haus-, Strassen-, Sportschuhe); Schuhpflegemittel wie Schuhcremes, Imprägnierungsmittel, Bürsten; Schnürbänder; Einlegesohlen; Schuhschnallen; Strumpfwaren; Waren aus Leder oder Lederimitationen, nämlich Handtaschen, Gürtel; Bekleidungsstücke wie Oberbekleidung, Anzüge, Blusen, Hosen, Hemden, T-Shirts, Pullover, Turn-/Sport-/Freizeitbekleidung, Krawatten, Halstücher, Kopfbedeckungen, Handschuhe; Schmuckwaren.
(Int. Kl. 3, 14, 18, 21, 25, 26)

MINIP

352759. Hinterlegungsdatum: 8. Januar 1987.
Marlies Graf, Hammerstrasse 38, **8008 Zürich.** – Fabrikation und Handel. – Erneuerung mit abgeänderter Warenangabe der Marke Nr. 222021. Name geändert. Die Schutzfrist aus der Erneuerung läuft vom 27. Oktober 1986 an.

Schmuckwaren aus Edelmetallen.
(Int. Kl. 14)

Verantwortlichkeitsmarke: Nr. 2199.

352760. Hinterlegungsdatum: 20. Januar 1987.
Brauerei Hürlimann AG, Brandschenkestrasse 150, **8002 Zürich.** – Fabrikation und Handel. – Erneuerung der Marke Nr. **222644.** Firma geändert. Die Schutzfrist aus der Erneuerung läuft vom 20. Januar 1987 an.

Bier.
(Int. Kl. 32)

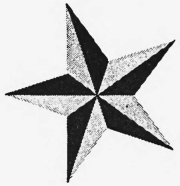

352761. Hinterlegungsdatum: 20. Januar 1987.
Brauerei Hürlimann AG, Brandschenkestrasse 150, **8002 Zürich.** – Fabrikation und Handel. – Erneuerung der Marke Nr. **222646.** Firma geändert. Die Schutzfrist aus der Erneuerung läuft vom 20. Januar 1987 an.

Bier.
(Int. Kl. 32)

352762. Hinterlegungsdatum: 21. Januar 1987.
Le Cellier de Bourg, Ueli R. Güller, 1961 Bourg-Conthey (Wallis). – Produktion und Handel.

Walliser Wein.
(Int. Kl. 33)

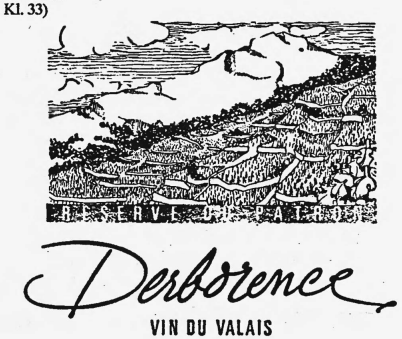

352763. Hinterlegungsdatum: 23. Januar 1987.
Frucht AG, Hirsackerstrasse 680, **4702 Oensingen.** – Handel. – Erneuerung der Marke Nr. **223121.** Die Schutzfrist aus der Erneuerung läuft vom 30. Dezember 1986 an.

Frische Agrumen.
(Int. Kl. 31)

352764. Date de dépôt: 23 janvier 1987.
Blue Goose Growers, Inc., 2151 East D. Street, **Ontario** (Californie, USA). – Fabrication et commerce.

Fruits, agrumes et légumes frais, en conserves et secs.
(Cl. int. 29, 31)

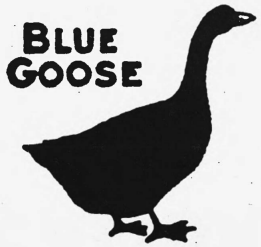

352765. Hinterlegungsdatum: 29. Januar 1987.
Olo marzipan O. Lohner AG, Bernstrasse 37, **3421 Lyssach.** – Fabrikation und Handel. – Erneuerung mit abgeänderter Warenangabe und Darstellung der Marke Nr. **222718.** Firma geändert. Sitz verlegt. Die Schutzfrist aus der Erneuerung läuft vom 14. Dezember 1986 an.

Marzipan.
(Int. Kl. 30)

352766. Hinterlegungsdatum: 28. Januar 1987.
Biscuits Willisau AG vormals Wirag, 6130 Willisau. – Fabrikation und Handel.

Biscuits schweizerischer Herkunft.
(Int. Kl. 30)

352767. Hinterlegungsdatum: 30. Januar 1987.
Ostovics Handelsgesellschaft mbH, Zieglergasse 74, **Wien** (Österreich). – Fabrikation und Handel.

Gabeln und Löffel; Waren aus Holz oder Kunststoffen für Tafel und Küche; kleine Haus- und Küchengeräte (nicht aus Edelmetallen); Glaswaren, Porzellan und Steingut für Tafel und Küche.
(Int. Kl. 8, 20, 21)

352768. Date de dépôt: 2 février 1987.
Pro Plating S.A., 107bis, rue du Parc, **2301 La Chaux-de-Fonds.** – Fabrication et commerce. – Renouvellement de la marque no **223173.** Le délai de protection résultant du renouvellement court depuis le 7 décembre 1986.

Articles de bijouterie, boîtes de montres.
(Cl. int. 14)

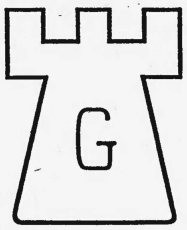

Poinçon de maître: no 981.

352769. Date de dépôt: 23 janvier 1987.
EUROP' OR, Zone Industrielle de Thise, Route de Besançon, **Besançon** (France). – Fabrication et commerce. – Renouvellement avec modification de l'indication des produits de la marque no **222084.** Le délai de protection résultant du renouvellement court depuis le 11 octobre 1986.

Boîtes de montres et bracelets plaqués or.
(Cl. int. 14)

Poinçon de maître: no 6667.

352770. Hinterlegungsdatum: 11. Februar 1987.
Chiron Corporation, 4560 Horton Street, **Emeryville** (Kalifornien, USA). – Fabrikation und Handel.

Chemische Erzeugnisse für gewerbliche, wissenschaftliche, fotografische, land-, garten- und forstwirtschaftliche Zwecke, insbesondere Biochemikalien, einschliesslich Polypeptiden, natürlichen, synthetischen oder kombinierten Ursprungs, Nucleotide, Polymecleotide, Immunochemikalien, Enzyme, diagnostische Reagenzien als lose Masse oder in Vorrichtungen, prokaryotische und enkaryotische Zellen und Zellularextrakte, Clonungs- und Expressionsvektoren; Kunstharze im Rohzustand, Kunststoffe im Rohzustand; Düngemittel; Feuerlöschmittel; Mittel zum Härten und Löten von Metallen; chemische Erzeugnisse zum Frischhalten und Haltbarmachen von Lebensmitteln; Gerbmittel; Klebstoffe für gewerbliche Zwecke; pharmazeutische und veterinärmedizinische Erzeugnisse sowie Präparate für die Gesundheitspflege, insbesondere Impfstoffe, Hormone, Lymphokinen und Enzyme; diätetische Erzeugnisse für medizinische Zwecke, Babykost; Pflaster, Verbandmaterial; Zahnfüllmittel und Abdruckmassen für zahnärztliche Zwecke; Desinfektionsmittel; Mittel zur Vertilgung von schädlichen Tieren; Fungizide, Herbizide.
(Int. Kl. 1, 5)

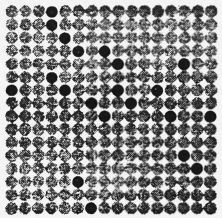

Die Marke wird grau, rot und weiss ausgeführt.

352771. Hinterlegungsdatum: 11. Februar 1987.
Drogerie Ladrière, Solothurnerstrasse 123, **4614 Hägendorf.** – Fabrikation.

Motorentreibstoff (Modellbau).
(Int. Kl. 4)

352772. Hinterlegungsdatum: 12. Februar 1987.
Julia Röttele, Balzenberg, 3762 Erlenbach im Simmental. – Fabrikation und Handel. – Erneuerung mit abgeänderter Warenangabe der Marke Nr. 221692. Sitz verlegt. Die Schutzfrist aus der Erneuerung läuft vom 5. November 1986 an.

Schmuck, Edelmetallwaren.
(Int. Kl. 14)

Verantwortlichkeitsmarke: Nr. 2205.

352773. Hinterlegungsdatum: 4. Februar 1987.
Hannelor Emanuell AG, via Mulin 4, 7500 St. Moritz. – Fabrikation und Handel.

Bekleidungsstücke, Schuhwaren, Kopfbedeckungen.
(Int. Kl. 25)

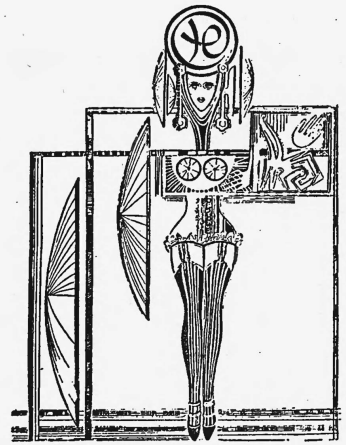

352774. Date de dépôt: 17 février 1987.
Carter-Wallace, Inc., 767 Fifth Avenue, New York (New York, USA). – Fabrication et commerce.

Crèmes et lotions antisolaires et lunettes de soleil.
(Cl. int. 3, 5, 9)

CARTER-WALLACE SEA & SKI

352775. Hinterlegungsdatum: 7. Februar 1986.
Prioritätsanspruch: USA, 12. August 1985.
Cuno Inc., 400 Research Parkway, Meriden (Connecticut, USA). – Fabrikation und Handel.

Mechanische Siebe und Filter für Flüssigkeiten und Gase, mit Bestandteilen aus Fluorkohlenstoffen und Polytetrafluoräthylen.
(Int. Kl. 7, 11)

MICROFLUOR

352776. Hinterlegungsdatum: 7. Februar 1986.
Prioritätsanspruch: USA, 12. August 1985.
Cuno Inc., 400 Research Parkway, Meriden (Connecticut, USA). – Fabrikation und Handel.

Mechanische Siebe und Filter für Flüssigkeiten und Gase, mit Polypropylen-Komponenten.
(Int. Kl. 7, 11)

POLYPRO

352777. Hinterlegungsdatum: 2. Mai 1986.
KangaROOS U.S.A., Inc., 1809 Clarkson Road, Chesterfield (Missouri, USA). – Fabrikation und Handel.

Sportschuhe und Einlegesohlen dafür; Sportbekleidung, einschliesslich Strümpfe, Strumpfhosen und Gamaschen; Gymnastikmatten; Sporttaschen; Etuis für Sportgeräte.
(Int. Kl. 18, 25, 27, 28)

JOEY

352778. Hinterlegungsdatum: 17. März 1986.
Georg Fischer Aktiengesellschaft, Mühlentalstrasse 105, 8201 Schaffhausen. – Fabrikation und Handel.

Maschinen zur Herstellung von giessfertigen Sandformen, die nach dem Prinzip der Impulsverdichtung arbeiten.
(Int. Kl. 7)

TURBO-IMPACT

352779. Hinterlegungsdatum: 2. April 1987.
Bodywell AG, Zürichstrasse 31, 8700 Küsnacht ZH. – Fabrikation und Handel.

Apparate für die Gesundheitspflege.
(Int. Kl. 10)

SANO SONO OF BODYWELL

352780. Hinterlegungsdatum: 2. April 1987.
Bodywell AG, Zürichstrasse 31, 8700 Küsnacht ZH. – Fabrikation und Handel.

Apparate für die Gesundheitspflege.
(Int. Kl. 10)

SANOSOUND

352781. Hinterlegungsdatum: 29. April 1986.
Marukei Sangyo Company, Limited, 34-15 Yaguchi 3-chome, Ohta-ku, Tokyo (Japan). – Fabrikation und Handel.

Foto- und Filmkameras und -projektoren, Einzelteile und Zubehör dazu, nämlich Vorsatzlinsen und -filter.
(Int. Kl. 9)

KOBORON

352782. Hinterlegungsdatum: 14. Mai 1986.
Diversitech General, Inc., One General Street, Akron (Ohio, USA). – Fabrikation und Handel.

Polymere Flüssigkeit zur Herstellung von Schutzüberzügen auf Wandverkleidungen.
(Int. Kl. 1)

PREFIXX

352783. Hinterlegungsdatum: 14. Mai 1986.
Irish Distillers Limited, Bow Street Distillery, Smithfield, Dublin 7 (Irland). – Fabrikation und Handel.

Alkoholische Getränke.
(Int. Kl. 33)

WEST COAST COOLER

352784. Hinterlegungsdatum: 26. Juni 1986.
Getzen Musical Instruments Ltd., 211 West Centralia, Elkhorn (Wisconsin, USA). – Fabrikation und Handel.

Musikinstrumente.
(Int. Kl. 15)

GETZEN

352785. Hinterlegungsdatum: 9. Juli 1986.
United Feature Syndicate, Inc., 200 Park Avenue, New York (New York, USA). – Fabrikation und Handel.

Biscuits, Speiseeis und Waffelcornets für Speiseeis.
(Int. Kl. 30)

SNOOPY

352786. Hinterlegungsdatum: 13. Oktober 1986.
Helvepharm AG, 3185 Schmitten FR. – Handel.

Pharmazeutische Produkte.
(Int. Kl. 5)

HELVATIC

352787. Hinterlegungsdatum: 12. August 1986.
Georg Fischer Aktiengesellschaft, Mühlentalstrasse 105, 8201 Schaffhausen. – Fabrikation und Handel.

Formstücke aus Kunststoff, nämlich Fittings, T-Stücke, Steckmuffenformstücke, O-Ringe, Klemmringe und Druckringe.
(Int. Kl. 17, 20)

POLYRAC

352788. Date de dépôt: 12 août 1986.
Harold Zinkin, 5053 N. Van Ness Extension, Fresno (Californie, USA). – Fabrication et commerce.

Installations et appareils d'entraînement sportif et physique.
(Cl. int. 9, 28)

ULTRA SHAPER

352789. Hinterlegungsdatum: 19. August 1986.
Honeywell Information Systems, Inc., 200 Smith Street, Waltham (Massachusetts, USA). – Fabrikation und Handel. – Erneuerung mit abgeänderter Warenangabe der Marke Nr. 219942. Die Schutzfrist aus der Erneuerung läuft vom 19. August 1986 an.

Elektrische und elektronische Steuer-, Überwachungs- und Speichergeräte; Programmierungsausrüstungen für obige Geräte wie Lochkarten, Lochstreifen, Magnetbänder; Datenverarbeitungsanlagen.
(Int. Kl. 9)

DATANET

(Durchgesetzte Marke)

352790. Hinterlegungsdatum: 22. August 1986.
Austin Rover Group Limited, Fletchamstead Highway, Canley (Coventry, Grossbritannien). – Fabrikation und Handel.

Motorfahrzeuge und deren Teile.
(Int. Kl. 12)

STERLING

352791. Hinterlegungsdatum: 25. August 1986.
Esbjerg Kemi A/S, Mådevej 80, Esbjerg Ø (Dänemark). – Fabrikation und Handel.

Mittel zur Vertilgung von Unkraut und schädlichen Tieren.
(Int. Kl. 5)

BETASANA

352792. Hinterlegungsdatum: 26. September 1986.
Merck & Co., Inc., 126 E. Lincoln Avenue, **Rahway** (New Jersey, USA). – Fabrikation und Handel.

Pharmazeutische und veterinärmedizinische Erzeugnisse sowie Präparate für die Gesundheitspflege; diätetische Erzeugnisse für medizinische Zwecke, Babykost; Pflaster, Verbandmaterial; Zahnfüllmittel und Abdruckmassen für zahnärztliche Zwecke; Desinfektionsmittel; Mittel zur Vertilgung von schädlichen Tieren; Fungizide, Herbizide.
(Int. Kl. 5)

TIMPILO

352793. Hinterlegungsdatum: 16. Oktober 1986.
Strapex AG, Nordstrasse 1, **5610 Wohlen AG.** – Fabrikation und Handel.

Umreifungsmaschinen.
(Int. Kl. 7)

ECOMAT

352794. Hinterlegungsdatum: 16. Oktober 1986.
Strapex AG, Nordstrasse 1, **5610 Wohlen AG.** – Fabrikation und Handel.

Umreifungsmaschinen.
(Int. Kl. 7)

ECOPACK

352795. Hinterlegungsdatum: 21. Oktober 1986.
Andreas Messerli AG, Wetzikon, Binzackerstrasse 34, **8623 Wetzikon ZH.** – Fabrikation und Handel.

Projektionswände und Projektionseinrichtungen, Leuchtreklamen, Reklameapparate, Anzeigetafeln und Anzeigekasten, Projektions-Diapositive und -Filme; Möbel und Einrichtungsgegenstände für Ausstellungsräume, Glasschränke, Vitrinen mit Holz- oder Metallrahmen, Wandelemente für Raumtrennungen, Bilderrahmen, Bilderleisten und Bilderständer, Reklame- und Schaufenstergestelle; transportable Raumteiler, Besprechungs- und Aufenthaltskabinen für Ausstellungsbauten.
(Int. Kl. 9, 19, 20)

PARAGON

352796. Hinterlegungsdatum: 25. Oktober 1986.
Sabri Savaskan, Sumatrastrasse 3, **8006 Zürich.** – Fabrikation und Handel.

Chemische Erzeugnisse für gewerbliche Zwecke, insbesonders Schneidöle; Rostschutzmittel; technische Öle, insbesondere für Werkzeugmaschinen für die Metallbearbeitung.
(Int. Kl. 1, 2, 4)

SAVAN

352797. Hinterlegungsdatum: 12. Januar 1987.
Dr. Dünner AG, Hausenstrasse 35, **9533 Kirchberg SG.** – Handel.

Nahrungsmittel, nämlich Vitamin-C-Kautabletten.
(Int. Kl. 30)

ACEROVIT

352798. Hinterlegungsdatum: 12. November 1986.
Glyptal, Inc., 305 Eastern Avenue, **Chelsea** (Massachusetts, USA). – Fabrikation und Handel. – Übertragung und Erneuerung der Marke Nr. **221422** von General Electric Company, Schenectady (New York, USA). Die Schutzfrist aus der Erneuerung läuft vom 12. November 1986 an.

Anstrichfarben, Firnisse, Drahtisolierlacke und Beschichtungspulver.
(Int. Kl. 1, 2)

GLYPTAL

352799. Hinterlegungsdatum: 12.November 1986.
General Electric Company, 1 River Road, **Schenectady** (New York, USA). – Fabrikation und Handel. – Erneuerung mit abgeänderter Warenangabe der Marke Nr. **222920.** Die Schutzfrist aus der Erneuerung läuft vom 12. November 1986 an.

Chemische Erzeugnisse für gewerbliche und wissenschaftliche Zwecke; elektrische Lampen; keramisches Material zur Verwendung in Lampen und Beleuchtungskörpern; Beleuchtungs-, Heizungs-, Kühl- und Lüftungsapparate und -instrumente.
(Int. Kl. 1, 11)

LUCALOX

352800. Hinterlegungsdatum: 13. November 1986.
Prioritätsanspruch: Bundesrepublik Deutschland, 23. August 1986.
Chem.- pharm. Laboratorium TONIA Eleonore Kislat Apotheker Dietmar Pusch, Vogesenstrasse 37d, **Muggensturm** (Bundesrepublik Deutschland). – Fabrikation und Handel.

Pharmazeutische Erzeugnisse sowie Präparate für die Gesundheitspflege; auf Pflanzenbasis aufgebaute diätetische Erzeugnisse für medizinische Zwecke; Mittel zur Anästhesie; Pflaster, Verbandmaterial; Desinfektionsmittel.
(Int. Kl. 5)

HELIPLANT

352801. Hinterlegungsdatum: 17. Dezember 1986.
Heuag AG, Radmühlestrasse 6, **8580 Amriswil.** – Handel.

Holzspäne, Hobelspäne, Sägemehl.
(Int. Kl. 22)

HEUAG'S LAENDLE

352802. Hinterlegungsdatum: 27. November 1986.
Fahrzeugbau + Kunststoffwerk Haller AG Huttwil, Luzernstrasse 71, **4950 Huttwil.** – Fabrikation und Handel.

Nutzfahrzeugaufbauten.
(Int. Kl. 12)

SUPER-BOY

352803. Hinterlegungsdatum: 1. Dezember 1986.
Binar AG, Spitalgasse 6, **4056 Basel.** – Fabrikation und Handel.

Steuerbare elektromechanische Stellantriebe mit und ohne integriertem Getriebe und/oder integriertem Relais; für die vorgenannten Stellantriebe bestimmte elektronische Regler, Sollwertgeber und Stellungsgeber.
(Int. Kl. 7, 9)

BINAR

352804. Date de dépôt: 2 décembre 1986.
Henry Kogan, 15, Rue du Bac, **Paris** (France). – Fabrication et commerce.

Coussins et oreillers à usage médical; ensembles pour le support du rachis, en particulier du rachis lombaire et cervical; supports correcteurs pour usage médical; appareils à éléments chauffants et appareils à éléments rayonnants pour usage médical; fauteuils à usage médical ou dentaire; appareils médicaux pour exercices corporels. Coussins, oreillers, sommiers, matelas, sièges et chaises.
(Cl. int. 10, 20)

LA BOUTIQUE DU DOS

352805. Hinterlegungsdatum: 5. Dezember 1986.
Hausmann AG Schweiz. Medizinal- & Sanitätsgeschäft St. Gallen, Marktgasse 11, **9001 St. Gallen.** – Fabrikation und Handel. – Erneuerung mit abgeänderter Warenangabe der Marke Nr. **222536.** Die Schutzfrist aus der Erneuerung läuft vom 1. Dezember 1986 an.

Chirurgische, ärztliche, zahn- und tierärztliche Instrumente und Apparate, künstliche Gliedmassen, orthopädische Artikel, Ärztemobiliar.
(Int. Kl. 10, 20)

MEDIMEX

352806. Hinterlegungsdatum: 18. Dezember 1986.
Fredag AG, Grienbachstrasse 17, **6300 Zug;** Korrespondenzadresse: Luzernerstrasse 15, 6043 Adligenswil. – Fabrikation und Handel.

Geflügel.
(Int. Kl. 29)

APEROLI

352807. Hinterlegungsdatum: 18. Dezember 1986.
«Owo»-Presswerk AG, 4717 Mümliswil. – Fabrikation.

Behälter aus Metall und Kunststoff zur Abfalltrennung.
(Int. Kl. 6, 20, 21)

OEKO-BIN SYSTEM

352808. Hinterlegungsdatum: 29. Dezember 1986.
Murjani Worldwide B.V., Coolsingel 101, **Rotterdam** (Niederlande). – Fabrikation und Handel.

Kleine handbetätigte Geräte und Apparate sowie Behälter für Haushalt und Küche; Kämme und Schwämme; Bürsten (mit Ausnahme von Pinseln), insbesondere Haarbürsten; Bürstenmachermaterial; Putzzeug; Stahlspäne, rohes oder teilweise bearbeitetes Glas (mit Ausnahme von Bauglas); Waren aus Glas, Porzellan und Steingut für Haushalt und Küche, Kunstgegenstände aus Glas, Porzellan und Steingut. Webstoffe und Textilwaren, nämlich Stoffe, Embleme aus Stoff, Stoffe zur Herstellung von Bekleidung; Gardinen, Vorhänge, Storen, Haushaltwäsche, Tücher, Tisch- und Bettwäsche; Bett- und Tischdecken. Haarspangen.
(Int. Kl. 21, 24, 26)

FIZZAZZ

352809. Hinterlegungsdatum: 23. Februar 1987.
Genopharm AG, Ottenbacherstrasse 25, **8910 Affoltern am Albis.** – Fabrikation und Handel.

Pharmazeutische Präparate.
(Int. Kl. 5)

GENOCOR

352810. Hinterlegungsdatum: 29. Dezember 1986.
Genopharm AG, Ottenbacherstrasse 25, **8910 Affoltern am Albis.** – Fabrikation und Handel.

Pharmazeutische Präparate.
(Int. Kl. 5)

GENOBLOC

FUCHS PETROLUB AG

Frauenfeld TG (Schweiz)

Kapitalerhöhung 1987

Die ausserordentliche Generalversammlung der Aktionäre der Fuchs Petrolub AG hat am 19. Mai 1987 unter anderem folgende Beschlüsse gefasst:

1. Erhöhung des Aktienkapitals von Fr. 18 000 000 um Fr. 1 800 000 auf Fr. 19 800 000 durch Ausgabe von

   1200 neuen Namenaktien von je Fr. 500 Nennwert

   sowie

   1200 neuen Inhaberaktien von je Fr. 1000 Nennwert

2. Erhöhung des Partizipationsscheinkapitals von Fr. 1 675 000 um Fr. 167 500 auf Fr. 1 842 500 durch Ausgabe von

   1675 neuen Inhaber-Partizipationsscheinen von je Fr. 100 Nennwert

Sämtliche neuen Titel sind ab 1. Juli 1987 dividendenberechtigt und mit Coupons Nr. 11 versehen (volle Dividende für das Geschäftsjahr 1987/88).

Die neuen Inhaberaktien und Partizipationsscheine werden den Aktionären und Partizipanten in der Zeit vom

27. Mai bis 5. Juni 1987, mittags

zu folgenden Bedingungen zum Bezug angeboten:

Bezugspreis	Fr. 2500.– netto je neue Inhaberaktie bzw. Fr. 250.– netto je neuer Partizipationsschein Die eidgenössische Emissionsabgabe wird von der Gesellschaft getragen.
Bezugsverhältnis	10 Inhaberaktien berechtigen zum Bezug von 1 neuen Inhaberaktie 10 Partizipationsscheine berechtigen zum Bezug von 1 neuen Partizipationsschein
Ausübung des Bezugsrecht	Einreichung des Coupons Nr. 9 ab Inhaberaktien und Partizipationsscheinen unter Verwendung der dafür vorgesehenen Bezugsscheine.
Bezugsanmeldungen	werden spesenfrei bei sämtlichen schweizerischen Geschäftsstellen der nachstehenden Banken entgegengenommen: **Schweizerische Kreditanstalt** **Schweizerische Bankgesellschaft** **Deutsche Bank (Schweiz) AG** **Dresdner Bank (Schweiz) AG** **Badische Kommunale Landesbank (Schweiz) AG**
Liberierung	22. Juni 1987
Kotierung	der neuen Inhaberaktien und Partizipationsscheine an der Börse von Zürich wird beantragt.
Bezugsrechtshandel	Die aufgeführten Banken sind bereit, den Kauf und Verkauf von Bezugsrechten zu vermitteln. Die Bezugsrechte können nicht kombiniert werden.

Zürich, 20. Mai 1987

Schweizerische Kreditanstalt

Valoren-Nummern:

Inhaberaktien	176.996	Partizipationsscheine	177.003
Inhaberaktien (Emission 1987)	177.004	Partizipationsscheine (Emission 1987)	177.011

von Roll

VON ROLL AG, GERLAFINGEN

Kapitalerhöhung 1987

von 90 Mio. Franken auf 115 Mio. Franken

Die ordentliche Generalversammlung der Aktionäre der Von Roll AG vom 21. Mai 1987 hat auf Antrag des Verwaltungsrates beschlossen, zur Verstärkung der eigenen Mittel das Aktienkapital von Fr. 90 000 000.– auf Fr. 115 000 000.– zu erhöhen durch

– Ausgabe von 50 000 neuen Inhaberaktien von je Fr. 500 Nennwert.

Die neuen Aktien sind ab 1. Juli 1987 dividendenberechtigt und mit Coupons Nr. 1 ff. versehen. Im übrigen sind sämtliche Aktien gleichgestellt.

Zudem wird ein Split der bisherigen Namenaktien von je Fr. 500 Nennwert in fünf Namenaktien von je Fr. 100 Nennwert vorgenommen.

Bezugsangebot

Die unterzeichneten Banken haben die

28 500 neuen Inhaberaktien Von Roll AG, Gerlafingen von je Fr. 500 Nennwert

fest übernommen und bieten diese den Namenaktionären und Inhabern von Partizipationsscheinen in der Zeit vom

29. Mai bis 15. Juni 1987, mittags

zum Bezug an.

Die verbleibenden 21 500 Inhaberaktien sind für im Interesse der Gesellschaft liegende Zwecke reserviert.

1. **Bezugspreis:** Fr. 1000.– netto je Inhaberaktie von Fr. 500 Nennwert.
   Die eidgenössische Emissionsabgabe von 3% wird von der Gesellschaft übernommen.
2. **Bezugsverhältnis:** 1 Inhaberaktie auf 40 Namenaktien von Fr. 100 Nennwert (nach Aufteilung) und/oder Partizipationsscheine von Fr. 100 Nennwert.
3. **Ausübung des Bezugsrechtes:** Einreichung des hiezu vorgesehenen Bezugsscheines bei einer schweizerischen Geschäftsstelle der unterzeichneten Banken mit Bezugsrechtsausweis auf dem Bestand der gesplitteten Namenaktien bzw. der Coupons Nr. 16 ab den Partizipationsscheinen.
   Die Anrechte können kombiniert werden.
4. **Die Liberierung** der neuen Inhaberaktien ist bis spätestens 2. Juli 1987 vorzunehmen.
5. **Die Ablieferung** der neuen Titel erfolgt so bald als möglich.
6. Die Namenaktien und Partizipationsschein werden ab **29. Mai 1987 ex-Anrecht** notiert.
7. Die unterzeichneten Banken sind bereit, den **Kauf und Verkauf von Bezugsrechten** zu vermitteln.

Börsenhandel der aufgeteilten Namenaktien

Ab dem 29. Mai 1987 werden die Namenaktien an den Börsen von Zürich und Basel auf gesplitteter Basis gehandelt.

Die bisherigen Namenaktien von Fr. 500 Nennwert gelten bis zum Umtausch in neue Titel als Zertifikat über fünf Namenaktien von je Fr. 100 Nennwert. Bis zum Erscheinen der aufgeteilten Titel werden die Namenaktien nur in Posten von fünf Namenaktien oder einem Mehrfachen davon gehandelt.

Aktienumtausch

Die bisherigen Namenaktien von Fr. 500 Nennwert werden so bald als möglich für den Inhaber spesenfrei in fünf neue Titel von je Fr. 100 Nennwert, und zwar in **couponlose Aktienzertifikate** umgetauscht.

Die Aktionäre werden zu gegebener Zeit zur Einreichung ihrer Titel eingeladen.

29. Mai 1987

Schweizerische Bankgesellschaft
Schweizerische Kreditanstalt
BZ Bank Zürich Aktiengesellschaft
Bank Leu AG
Schweizerischer Bankverein
Zürcher Kantonalbank
Schweizerische Volksbank
Herren La Roche & Co.

Valoren-Nummern:	
Inhaberaktien	261.494
Namenaktien Fr. 500 Nennwert	261.489
Namenaktien Fr. 100 Nennwert	261.495
Partizipationsscheine	261.492

Radio- und Fernsehgenossenschaft Zürich

Einladung zur 63. ordentlichen Generalversammlung

Im «Mövenpick-Hotel», 8105 Regensdorf, Samstag, 13. Juni 1987, 10 Uhr.

Traktanden:

1. Begrüssung.
2. Protokoll der 62. ordentlichen Generalversammlung.
3. Abnahme der Jahresberichte 1986.
4. Abnahme der Jahresrechnung 1986.
5. Beschlussfassung über die Verwendung des Reingewinnes.
6. Budget 1988.
7. Antrag auf Entlastung des Vorstandes.
8. Ersatzwahlen:
   8.1 Wahl dreier Vorstandsmitglieder;
   8.2 Wahl eines Mitgliedes der Kontrollstelle.
9. Antrag auf Statutenänderung § 19 Ziffern 4 bis 6.
10. Allfällige Anträge von Genossenschaftern.
11. Umfrage.

Referat:

Erich Gysling, Chefredaktor Fernsehen DRS, referiert zum Thema «TV 2000 – Perspektiven und Modelle».

Anschliessend an die Generalversammlung sind die Genossenschafter und die Gäste herzlich zum Apéritif und zum gemeinsamen Mittagessen eingeladen.

Vertretungen:

Jeder Genossenschafter hat in der Generalversammlung oder in der Urabstimmung eine Stimme. Bei der Ausübung seines Stimmrechtes in der Generalversammlung kann sich ein Genossenschafter durch einen anderen Genossenschafter vertreten lassen, doch kann kein Bevollmächtigter mehr als einen Genossenschafter vertreten.

Zürich, 4. Mai 1987

Radio- und Fernsehgenossenschaft Zürich
Der Vorstand

Marc Rich + Co AG, Zug

Einladung zur ausserordentlichen Generalversammlung der Aktionäre

auf Freitag, 19. Juni 1987, 10 Uhr, am Sitz der Gesellschaft, Baarerstrasse 37, in Zug.

Traktanden:

1. Änderung der Statuten: Art. 1, 2, 3, 3bis, 4 (neu), 6 (neu), 13, 21, 22 (neu).
2. Varia.

Die Anträge liegen während der statutarischen Frist am Sitz der Gesellschaft (Zug) zur Einsicht der Aktionäre auf.

Zur Teilnahme an der Generalversammlung ist eine Eintrittskarte erforderlich. Sie kann am Sitz der Gesellschaft bezogen werden gegen einen Ausweis über die Hinterlegung der Aktien auf einer Bank bis zum Tage nach der Generalversammlung.

Zug, 27. Mai 1987

Der Verwaltungsrat

MERCK

MERCK AG, ZUG

Einladung zur 47. ordentlichen Generalversammlung der Aktionäre auf Montag, 15. Juni 1987, 15.00 Uhr, im Theater Casino Zug, grosser Casino-Saal, Artherstrasse 2, Zug.

Traktanden:

1. Abnahme des Geschäftsberichtes und des Rechnungsabschlusses 1986; Bericht der Kontrollstelle
2. Entlastung des Verwaltungsrates
3. Beschlussfassung über die Verwendung des Reingewinnes
4. Wahl der Kontrollstelle für das Geschäftsjahr 1987
5. Beschlussfassung über Umwandlung von maximal 300 000 Namenaktien zu je Fr. 100.– in Inhaberaktien zu je Fr. 100.– gemäss Art. 3 Abs. 3 der Statuten bis spätestens 30. Juni 1990 sowie entsprechende Änderung der Statuten; Ermächtigung des Verwaltungsrates zur definitiven Festlegung des Zeitpunktes und der Modalitäten der Umwandlung im Hinblick auf eine Plazierung.

Das Protokoll der ordentlichen Generalversammlung vom 16. Mai 1986, der ausserordentlichen Generalversammlung vom 17. Juni 1986, der Jahresbericht 1986 mit Bilanz, Erfolgsrechnung, Geschäftsbericht, Bericht der Kontrollstelle sowie den Anträgen des Verwaltungsrates zu den Traktanden liegen vom 27. Mai 1987 an zur Einsicht der Aktionäre am Sitz der Gesellschaft in Zug, Gotthardstrasse 20, auf.

Den am 29. Mai 1987 im Aktienbuch eingetragenen Namenaktionären werden Eintrittskarten direkt zugestellt.

Die Inhaberaktionäre, die an der Generalversammlung teilnehmen wollen, können ihre Eintrittskarte bis Donnerstag, den 11. Juni 1987, am Sitz der Gesellschaft in Zug, Gotthardstrasse 20, oder bei der Zuger Kantonalbank, Zug, gegen Hinterlegung der Aktien bzw. gegen Überlassung einer Bestätigung, welche die Hinterlegung der Aktien bei einer anderen Bank bescheinigt, beziehen. Die Inhaberaktien müssen bis zum Tag nach der Generalversammlung hinterlegt bleiben. Jeder Aktionär kann sich durch einen schriftlich Bevollmächtigten vertreten lassen.

Zug, den 26. Mai 1987

MERCK AG
Der Verwaltungsrat

AMOR AG
Immobiliengesellschaft, Bern

Einladung zur 29. ordentlichen Generalversammlung der Aktionäre

Donnerstag, 11. Juni 1987, 15 Uhr, bei der Spar + Leihkasse in Bern, Bundesplatz 4, Bern.

Traktanden:

1. Protokoll der 28. ordentlichen Generalversammlung der AMOR AG Immobiliengesellschaft vom 19. Juni 1986.
2. Abnahme des Geschäftsberichtes und des Berichtes der Kontrollstelle; Genehmigung der Jahresrechnung 1986.
3. Beschlussfassung über die Verwendung des Jahresergebnisses.
4. Entlastung der Verwaltungsorgane.
5. Wahl der Kontrollstelle.
6. Verschiedenes.

Der Geschäftsbericht, die Bilanz, die Gewinn- und Verlustrechnung und der Bericht der Kontrollstelle sind ab 1. Juni 1987 am Sitze der Gesellschaft, c/o Spar + Leihkasse in Bern, Bern, zur Einsichtnahme durch die Aktionäre aufgelegt.

Aktionäre, die an der Generalversammlung teilzunehmen wünschen, können die Zutrittskarte bis Dienstag, 9. Juni 1987, 12 Uhr, gegen Deponierung Ihrer Aktien bei der Spar + Leihkasse in Bern, Bern, erheben.

Bern, 22. Mai 1987

Der Verwaltungsrat

Lohnsätze und Arbeitszeiten in Gesamtarbeitsverträgen, 1983–1985

Im April 1986 erschien als Sonderheft Nr. 98 der «Volkswirtschaft» eine Publikation des Bundesamtes für Industrie, Gewerbe und Arbeit über

Lohnsätze und Arbeitszeiten in Gesamtarbeitsverträgen, 1983–1985

Die Veröffentlichung enthält die Ergebnisse der bei den Berufsverbänden der Arbeitgeber und Arbeitnehmer jährlich im Herbst durchgeführten Erhebungen über die in zweiseitig korporativen Gesamtarbeitsverträgen festgelegten Lohnsätze und Arbeitszeiten. Sie erstreckt sich auf die Jahre 1983–1985 und umfasst mehr als 4000 Lohnpositionen aus allen Erwerbszweigen, gegliedert nach Arbeiterkategorien und dem örtlichen Geltungsbereich. Die Publikation ist eine überarbeitete Neuauflage früherer Sonderhefte. Die systematische Darstellung vermittelt einen umfassenden Überblick über den Stand und die Entwicklung der Tariflöhne und stellt für alle Kreise, die sich mit Lohnfragen befassen, ein wertvolles Orientierungsmittel dar. Der Text des Sonderheftes ist gemischtsprachig.

Der Preis des Einzelheftes beträgt Fr. 39.–. Voreinzahlungen sind erbeten auf Postcheckkonto 30-520, Schweizerisches Handelsamtsblatt, Bern. Die Bestellung ist auf dem Abschnitt des Einzahlungsscheines anzubringen.

DFB
DAMPFBAHN FURKA-BERGSTRECKE AG
OBERWALD

Einladung zur 1. ordentlichen Generalversammlung der Aktionäre

Samstag, 27. Juni 1987, um 15 Uhr, Basel, Hotel Hilton.

Traktanden:

1. Begrüssung und Orientierung.
2. Genehmigung Protokoll der ausserordentlichen Generalversammlung vom 4. April 1987.
3. Genehmigung Geschäftsbericht 1986.
4.1 Genehmigung Jahresrechnung 1986;
4.2 Beschlussfassung Verwendung Geschäftsergebnis.
5. Entlastung Verwaltung.
6.1 Ergänzungswahlen Verwaltungsrat;
6.2 Wahl Verwaltungsratspräsident;
6.3 Wahl Verwaltungsratsvizepräsident.
7. Wahl Kontrollstelle.
8. Antrag Erhöhung Aktienkapital.
9. Antrag H. F. Stauffer Konzept Instandstellung/Betriebsaufnahme.
10. Varia.

Stimmrechtsausweise werden den Aktionären zugestellt.

Protokoll, Geschäftsbericht, Jahresrechnung und Kontrollstellbericht liegen am Sitze unserer Gesellschaft, bei Herrn A. Hischier, c/o Raiffeisenkasse, Oberwald, zur Einsicht auf.

Stimmberechtigt sind die im Aktienregister eingetragenen Aktionäre.

3981 Oberwald, 27. Mai 1987

Der Verwaltungsrat

Warteck

Dividendenauszahlung 1986

Gemäss Beschluss der Generalversammlung vom 22. Mai 1987 gelangt für das Geschäftsjahr 1986 folgende Dividende zur Ausschüttung:

	brutto	Eidg. Verr.-Steuer	netto
Aktien zu nom. Fr. 500.–	Fr. 75.–	Fr. 26.25	Fr. 48.75
Aktien zu nom. Fr. 1000.–	Fr. 150.–	Fr. 52.50	Fr. 97.50
PS zu nom. Fr. 100.–	Fr. 15.–	Fr. 5.25	Fr. 9.75

Die Auszahlung erfolgt gegen Einreichung des Coupons Nr. 26 spesenfrei bei folgenden Banken:

Schweizerischer Bankverein, Hauptsitz und Filialen
La Roche & Co., Banquiers, Rittergasse 25, Basel

Basel, den 27. Mai 1987

Der Verwaltungsrat

Brauerei zum Warteck AG, Basel
vormals B. Füglistaller

Weissensteinstrasse 4 Telefon 031 25 16 41

Parquet+Holzbau AG Bern

Schreinerei Fenster in Holz
Zimmerei und Holz/Metall
Parqueterie Innenausbau

Dividendenzahlung

Die 89. ordentliche Generalversammlung der Aktionäre vom 26. Mai 1987 hat beschlossen, für das Geschäftsjahr 1986 eine Dividende von 5%, abzüglich 35% Verrechnungssteuer, pro Namen- und Inhaberaktie auszurichten.

Die Dividende wird ab 27. Mai 1987 gegen den Coupon Nr. 33 für Namen- und Inhaberaktien bei der Bank Langenthal, in Bern, ausbezahlt.

Bern, 26. Mai 1987

Der Verwaltungsrat

PAX-Anlage AG, Basel

Dividendenzahlung

Der Coupon Nr. 30 wird ab 27. Mai 1987 mit brutto Fr. 6.–,
abzüglich 35% Verrechnungssteuer
bei folgenden Zahlstellen eingelöst:

PAX-Anlage AG, St. Alban-Anlage 15, 4002 Basel
alle Generalagenturen der PAX, Schweizerische Lebensversicherungs-Gesellschaft
Schweizerische Volksbank, Gerbergasse 30, 4001 Basel, sowie deren Niederlassungen
Société Bancaire Julius Baer SA, Place de la Synagogue 6, 1211 Genf 11
Bank Hofmann AG, Talstrasse 27, 8002 Zürich

Basel, 26. Mai 1987 — Der Verwaltungsrat

PAX SA de Placements, Bâle

Paiement du dividende

Le coupon no 30 est payable dès le 27 mai 1987 à raison de fr. 6.–
(dont à déduire 35% d'impôt anticipé)
auprès des établissements suivants:

PAX SA de Placements, St. Alban-Anlage 15, 4002 Bâle
toutes les agences générales de la PAX, Société suisse d'assurance sur la vie
Banque Populaire Suisse, Gerbergasse 30, 4001 Bâle (succursales incluses)
Société Bancaire Julius Baer SA, place de la Synagogue 6, 1211 Genève 11
Banque Hofmann SA, Talstrasse 27, 8022 Zurich

Bâle, 26 mai 1987 — Le conseil d'administration

union investment

Gesellschaft mbH
Mainzer Landstrasse 47
D-6 Frankfurt/Main

Dividendenzahlungen am 15. Mai 1987

UNISPECIAL I — Nettodividende
Deutscher Aktienfonds internationaler Spezialwerte
Coupon Nr. 15 — DM 1.50 pro Anteilschein
(für das Geschäftsjahr per 31. März 1987)

UNIRAK
Mischfonds für Renten und Aktien
Coupon Nr. 8 — DM 2.60 pro Anteilschein
(für das Geschäftsjahr per 31. März 1987)

Die nachstehend aufgeführten Banken lösen ab 15. Mai 1987 die Coupons in DM oder sFr. (zum Tageskurs umgerechnet) auf die bis zum 14. Mai 1987, um 15 Uhr, gezeichneten Anteile ein. Die Ausschüttung unterliegt keiner deutschen Quellensteuer.

Die Anteilinhaber erhalten erneut die Möglichkeit, aus den ihnen zufliessenden Erträgen wahlweise neue Union-Fonds-Anteile mit einem Rabatt auf den Ausgabepreis zu erwerben. Der Rabatt beträgt für die Wiederanlage in UNIFONDS-, UNIGLOBAL- und UNIRAK-Anteilen 3%, für UNIRENTA- und UNIZINS-Anteile 1,5% und kann bis zum 30. Juni 1987 in Anspruch genommen werden.

Der Rechenschaftsbericht per 31. März 1987 ist erhältlich.

Für Auskünfte, Wiederanlage und Ausgabe von Rechenschaftsberichten stehen Ihnen die Banken sowie die folgenden offiziellen Vertreter in der Schweiz zur Verfügung:

E. Gutzwiller & Cie Kaufhausgasse 7 4002 Basel	Hentsch & Cie Rue de la Corraterie 15 1211 Genf	Bank J. Vontobel & Co. AG Bahnhofstrasse 3 8022 Zürich

Société Immobilière Clos de La Chaux SA

Paiement du dividende

L'assemblée générale ordinaire des actionnaires du 21 mai 1987 a fixé le dividende pour l'année 1986 comme suit:

Par action	fr. 5.—
./. impôt anticipé: 35%	fr. 1.75
	fr. 3.25

Payable contre remise du coupon no 2 dès ce jour auprès de la Compagnie de Gestion et de Banque Gonet SA, à Nyon.

Nyon, 22 mai 1987

Arner SA, Lugano

I Signori azionisti della Arner SA, Lugano, sono convocati in

assemblea generale ordinaria

il giorno di martedì 9 giugno 1987, alle ore 11, presso la sede sociale in Lugano.

Ordine del giorno:
- Esame conti esercizio 1986.
- Rapporto di gestione 1986.
- Rapporto dell'organo di controllo.
- Proposte di ripartizione del saldo conto perdite e profitti.
- Varie.

Arner SA

Nichtigerklärung

Das **Sparheft Nr. 420.078424.09** der Ersparniskasse Biel wird vermisst.

Der allfällige Inhaber dieses Sparheftes wird hiermit aufgefordert, dasselbe innert dreissig Tagen unter Nachweis seiner Rechte, bei der Ersparniskasse Biel vorzuweisen. Andernfalls wird der Gläubiger die Urkunde im Sinne von Art. 90 OR als kraftlos erklären.

Biel, 20. Mai 1987
Ersparniskasse Biel

Interessante und zukunftsgerichtete Anlage für Pensionskassen / Lebensversicherungsgesellschaften usw.!

Wohn- und Geschäftshaus

an idealer Stadtlage, neuwertig renoviert und umgebaut. Nach Abzug der Unkosten übersteigt die Rendite den vom Bundesrat vorgeschriebenen technischen Zinssatz! Anlagevolumen ca. Fr. 50 Mio. Renditegarantie bis 31. Dezember 1988.

Anfragen von ernsthaften Kaufinteressenten sind zu richten unter Chiffre 25-530719 an Publicitas, Postfach, 6300 Zug.

RIETER HOLDING AG

8406 Winterthur

Dividendenauszahlung

Die ordentliche Generalversammlung der Aktionäre vom 26. Mai 1987 hat die Dividende für das Geschäftsjahr 1986 wie folgt festgesetzt:

auf Namenaktien	brutto	Fr. 60.–
./. 35% Verrechnungssteuer		Fr. 21.–
	netto	Fr. 39.–
auf Partizipationsscheinen	brutto	Fr. 6.–
./. 35% Verrechnungssteuer		Fr. 2.10
	netto	Fr. 3.90

Die Vergütung der **Dividende auf den Namenaktien** erfolgt ab heute Mittwoch, 27. Mai 1987, automatisch auf dem vom Aktionär (im Eintragungsgesuch) angegebenen Weg.

Die **Dividende auf den Partizipationsscheinen** wird ab heute Mittwoch, 27. Mai 1987, gegen Einreichung des **Coupons Nr. 2** bei sämtlichen schweizerischen Geschäftsstellen der folgenden Banken ausbezahlt:

Schweizerische Bankgesellschaft
Schweizerischer Bankverein
Schweizerische Kreditanstalt
Schweizerische Volksbank
Zürcher Kantonalbank

Winterthur, 27. Mai 1987 — Der Verwaltungsrat

Credita
INKASSO – UND KREDITSCHUTZ – ORGANISATION

Seit 1928 dem Recht und dem Kunden verpflichtet.

6403 Küssnacht am Rigi
Telefon 041 - 81 45 45

Einbanddecken für «Die Volkswirtschaft» 1986

Die Einbanddecken für die Monatsschrift «Die Volkswirtschaft» 1986 (59. Jahrgang) können beim Verlag des Schweizerischen Handelsamtsblattes bezogen werden. Der braune Einband mit Goldprägung ist so berechnet, dass nebst den 12 Monatsheften auch die der Zeitschrift beigelegten Mitteilungen der Kommission für Konjunkturfragen mitgebunden werden können.

Die Einbanddecke kann unter Vorauszahlung von Fr. 7.– auf Postcheckkonto 30-520-2 beim Verlag des Schweizerischen Handelsamtsblattes, Bern, bestellt werden.

Blattmann & Co. AG, Wädenswil

Anzeige gemäss Art. 181 OR

Die Blattmann & Co. AG, Wädenswil, hat das bisher von der Blattmann & Co., Wädenswil, betriebene Geschäft mit einem Teil der Aktiven und mit sämtlichen Passiven per 1. Januar 1987 übernommen; ausgenommen von der Übernahme sind die Beteiligungen der Blattmann & Co.

Blattmann & Co. AG

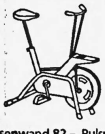

Nicht rasten und rosten...

...lieber frisch und gesund bleiben mit modernen TUNTURI-Fitnessgeräten. Für das tägliche 10-Minuten-Training zu Hause. Hanteln 15.–, Minisprossenwand 82.–, Pulsmesser 229.–, TUNTURI-Zimmerfahrrad 398.–, Rudergerät 498.–, etc. etc. Nicht zuwarten, BON senden – starten!

BON **GTSM** 032/23 69 03 — **2532 Magglingen** 01/46 11 30

Bitte Prospekt und Bezugsquellen-Nachweis senden

Name/Adresse: _____

Couvertures pour «La Vie économique» 1986

Les couvertures pour l'édition de 1986 (59e année) de la revue mensuelle «La Vie économique» peuvent être obtenues auprès de l'administration de la Feuille officielle suisse du commerce. De couleur brune, avec titres or, elles sont préparées de façon à pouvoir contenir non seulement les 12 fascicules mensuels mais aussi les bulletins encartés de la Commission pour les questions conjoncturelles.

Ces couvertures peuvent être commandées, contre versement préalable de 7 francs par pièce sur le compte de chèques postaux 30-520-2, à l'administration de la Feuille officielle suisse du commerce, à Berne.

Inserate im SHAB haben Erfolg!

Chemin de fer Lausanne–Echallens–Bercher

Les actionnaires sont convoqués en

assemblée générale ordinaire

pour le jeudi 11 juin 1987, à 15 h., à Prilly, bâtiment Castelmont (à côté du Château, Prilly-Centre), salle du conseil communal. Gare = Union-Prilly; voitures: parc du Pré Bournoud.

Ordre du jour:
1. Opérations statutaires.
2. Divers et propositions individuelles.

Les comptes de l'exercice annuel et le rapport des contrôleurs sont déposés au bureau de la compagnie, à Echallens.

Les cartes d'admission à l'assemblée générale ordinaire peuvent être retirées au bureau de la compagnie à partir du 1er juin jusqu'au 10 juin 1987, à 12 h., sur présentation des actions.

Echallens, 26 mai 1987

Le conseil d'administration:
Le président: C. Perey
Le secrétaire: M. Desmeules

Les cartes d'admission donnent droit au libre parcours sur le LEB le jour de l'assemblée.

Chemin de fer funiculaire Vevey–Chardonne–Mont-Pèlerin

Messieurs les actionnaires sont convoqués à la

87e assemblée générale ordinaire

mercredi 10 juin 1987, à 16 h. 30, au Restaurant de la Gare du Mont-Pèlerin.

Ordre du jour:
Opérations statutaires.
Rénovation technique, autorisation d'emprunter.
Divers et propositions individuelles.

Le bilan, les comptes, les rapports de gestion et de l'organe de contrôle sont à la disposition des actionnaires du 27 mai au 9 juin 1987 à l'Union de Banques Suisses, à Vevey, qui délivre les cartes d'admission à l'assemblée donnant droit au transport gratuit sur la ligne le jour de l'assemblée.

Le conseil d'administration

Musée du Fer et du Vieux Vallorbe SA

Convocation

Mesdames et Messieurs les actionnaires sont convoqués en

assemblée générale

le samedi 13 juin 1987, à 9 h. 30, à la salle du Conseil communal.
(Feuille de présence ouverte dès 9 h. 15.)

Ordre du jour: Opérations statutaires.

Les cartes d'admission à l'assemblée seront délivrées jusqu'au 11 juin par l'Office du Tourisme de Vallorbe, téléphone 021 83 25 83.

Le rapport du conseil d'administration, le rapport des contrôleurs des comptes, le bilan et les comptes de pertes et profits sont à la disposition des actionnaires dès le 3 juin 1987 à l'Office du Tourisme.

Vallorbe, 20 mai 1987

Le conseil d'administration

Entreprise du Gaz SA

Les actionnaires de la société sont convoqués à

l'assemblée générale ordinaire

jeudi 9 juillet 1987, 17 h. 30, Restaurant «A l'Aigle 1900», 2900 Porrentruy.

Ordre du jour:
1. Lecture du procès-verbal de la dernière assemblée.
2. Rapport du conseil d'administration, dont en particulier vente de nos immeubles de la Rochette.
3. Comptes de l'exercice 1986.
4. Se prononcer sur la décharge à donner aux organes de la société.
5. Fixation des jetons de présence.
6. Nomination de l'office de contrôle.

Conformément aux dispositions statutaires, les actionnaires peuvent prendre connaissance du rapport annuel, du bilan, du compte de pertes et profits et du rapport des vérificateurs au bureau de l'entreprise, Rochette 47.

Porrentruy, 22 mai 1987

Le conseil d'administration

SI Le Cèdre Bleu

Assemblée générale ordinaire des actionnaires

le jeudi 25 juin 1987, à 17 h., au siège de Gérofinance SA, rue Robert-de-Traz 7, 1206 Genève, salle de conférence située au sous-sol.

Ordre du jour: Opérations statutaires.

Le bilan et compte de pertes et profits, ainsi que le rapport du vérificateur aux comptes sont tenus à la disposition des actionnaires, auprès de Gérofinance SA, rue Robert-de-Traz 7, à Genève, téléphone 022 47 55 44.

Le conseil d'administration

Cofaco SA, Neuchâtel

L'assemblée générale ordinaire

est convoquée pour le lundi 15 juin 1987, à 10 h., rue Saint-Maurice 10, 2000 Neuchâtel.

Ordre du jour:
1. Rapport du conseil d'administration sur l'exercice 1986.
2. Rapport de l'organe de contrôle.
3. Approbation des comptes.
4. Décharge à l'administration de sa gestion.
5. Nominations statutaires.
6. Divers.

Le bilan et le compte de pertes et profits au 31 décembre 1986, le rapport de l'organe de contrôle et le rapport de gestion seront à la disposition des actionnaires, au siège social, rue Saint-Maurice 10, Neuchâtel.

Neuchâtel, 19 mai 1987

Cofaco SA
Le conseil d'administration

Compagnie Financière Michelin

Schützenmattstrasse 77, 4051 Bâle

Convocation à l'assemblée générale extraordinaire

Date et lieu de l'assemblée: mardi 9 juin 1987, Schützenhaus, Schützenmattstrasse 56, Bâle, à 10 h.

Ordre du jour:
1. Augmentation du capital social de fr.s. 668 475 000.– à fr.s. 808 475 000.– par émission de 700 000 actions nouvelles au porteur de fr.s. 200.– de valeur nominale.
2. Constatation de la souscription et de la libération intégrale des nouvelles actions; dépôt des pièces justificatives.
3. Modifications corrélatives de l'art. 4 §§ I et II et de l'art. 8 des statuts relatifs au capital social.
4. Modifications des art. 4 à 7, 18 et 31 des statuts suite à la création d'actions au porteur.
5. Modification de l'art. 3 des statuts relatif au but de la Société.
6. Modifications des art. 36 et 37 des statuts relatifs à la détermination du bénéfice à la disposition de l'assemblée.

Droit de vote:
Ont le droit d'assister ou de se faire représenter à cette assemblée, les titulaires d'actions nominatives inscrits sur le registre des actions; aucune inscription ne sera faite sur ce registre du 27 mai au 9 juin 1987 inclus. Chaque action donne droit à une voix.

Bulletins de vote – Carte d'admission:
Les bulletins de vote seront remis avant l'entrée en salle d'assemblée sur présentation de la carte d'admission ou de la formule de procuration (au verso de la carte d'admission).

Procuration:
Si un actionnaire n'a pas l'intention d'assister à l'assemblée générale extraordinaire, il a la possibilité de s'y faire représenter par un autre actionnaire. Dans ce cas, la formule de procuration, dûment remplie et signée, doit être remise au mandataire. Si l'actionnaire le désire, l'administration de la société peut se charger de sa représentation: il suffit de retourner la procuration signée en blanc. Le droit de vote sera exercé dans le sens des propositions faites par l'administration.

Documentation:
Les actionnaires peuvent prendre connaissance au siège social de la société à Bâle, dans les dix jours précédant la date de l'assemblée, des propositions du gérant concernant les modifications de statuts qui seront présentées à l'assemblée.

Bâle, 21 mai 1987

Compagnie Financière Michelin
Le gérant: François Michelin

Société Immobilière de l'Avenue des Alpes SA, Montreux

Messieurs les actionnaires sont convoqués en

assemblée générale ordinaire

le mardi 23 juin 1987, à 11 h., à l'Hôtel Terminus, à Montreux.

Ordre du jour statutaire.

Le compte de profits et pertes, le rapport de Messieurs les contrôleurs des comptes et celui du conseil d'administration sont à la disposition de Messieurs les actionnaires chez Furer SA, Agence immobilière, Montreux, où les cartes d'admission peuvent être retirées.

SI de l'Avenue des Alpes SA

Event Distribution SA

Les actionnaires de la société Event Distribution SA, à Bagnes VS, sont convoqués à une nouvelle

assemblée générale extraordinaire

le mardi 9 juin 1987, à 14 h, au domicile de Me Amédée Arlettaz, notaire à Martigny, avec un unique point à son ordre du jour:

– Dissolution de la société.

Verbier, 25 mai 1987

Le conseil d'administration