Bourquin, Philippe

Objekttyp: **Obituary**

Zeitschrift: **Verhandlungen der Schweizerischen Naturforschenden Gesellschaft = Actes de la Société Helvétique des Sciences Naturelles = Atti della Società Elvetica di Scienze Naturali**

Band (Jahr): **133 (1953)**

PDF erstellt am: **27.05.2024**

Nutzungsbedingungen

Die ETH-Bibliothek ist Anbieterin der digitalisierten Zeitschriften. Sie besitzt keine Urheberrechte an den Inhalten der Zeitschriften. Die Rechte liegen in der Regel bei den Herausgebern.
Die auf der Plattform e-periodica veröffentlichten Dokumente stehen für nicht-kommerzielle Zwecke in Lehre und Forschung sowie für die private Nutzung frei zur Verfügung. Einzelne Dateien oder Ausdrucke aus diesem Angebot können zusammen mit diesen Nutzungsbedingungen und den korrekten Herkunftsbezeichnungen weitergegeben werden.
Das Veröffentlichen von Bildern in Print- und Online-Publikationen ist nur mit vorheriger Genehmigung der Rechteinhaber erlaubt. Die systematische Speicherung von Teilen des elektronischen Angebots auf anderen Servern bedarf ebenfalls des schriftlichen Einverständnisses der Rechteinhaber.

Haftungsausschluss

Alle Angaben erfolgen ohne Gewähr für Vollständigkeit oder Richtigkeit. Es wird keine Haftung übernommen für Schäden durch die Verwendung von Informationen aus diesem Online-Angebot oder durch das Fehlen von Informationen. Dies gilt auch für Inhalte Dritter, die über dieses Angebot zugänglich sind.

Ein Dienst der *ETH-Bibliothek*
ETH Zürich, Rämistrasse 101, 8092 Zürich, Schweiz, www.library.ethz.ch

http://www.e-periodica.ch

2

Philippe Bourquin

1889—1953

Philippe Bourquin resta toute sa vie profondément attaché à La Chaux-de-Fonds; il y était né et y avait passé sa jeunesse. Après avoir obtenu son brevet d'instituteur, il se voua à l'enseignement. Il aurait voulu approfondir ses connaissances en sciences naturelles, mais ses moyens financiers ne lui permettaient pas de poursuivre des études universitaires; néanmoins il ne perdit pas son but de vue. Il réussit à faire ses études tout en enseignant à La Chaux-de-Fonds. Il descendait chaque semaine une ou deux fois à Neuchâtel pour suivre cours et travaux pratiques à l'université. C'était difficile, mais il était animé d'un bel enthousiasme. Citons un trait caractéristique: Pour économiser une partie du trajet en chemin de fer, il allait à pied, pendant la bonne saison, des Hauts-Geneveys à Neuchâtel. Il le faisait d'un cœur joyeux, et aimait plus tard évoquer ces courses. Ce n'était évidemment pas encore l'ère de la motorisation générale.

La magnifique personnalité d'*Argand* le décida à étudier plus spécialement la géologie. Après avoir obtenu sa licence toujours en travaillant à côté de son enseignement, il explora la géologie des environs de La Chaux-de-Fonds. Le fruit de ses observations fut la magnifique carte géologique de la région située à l'est de La Chaux-de-Fonds, et une série de travaux scientifiques. Les levés géologiques détaillés pour l'établissement du barrage du Châtelot lui furent confiés. Il joua un rôle important pour le développement du mouvement scientifique aux montagnes neuchâteloises. Appelé plusieurs fois à la présidence de la section des Montagnes de la Société neuchâteloise des Sciences Naturelles, il prit une part importante à la préparation des programmes de conférences et des courses. Il représentait «le Haut» au sein du comité de la Société neuchâteloise de géographie. Sa bonne humeur et son dévouement étaient partout appréciés.

En 1950 l'Université de Neuchâtel lui conféra le grade de docteur honoris causa ès sciences naturelles.

Après avoir été professeur au gymnase, il fut nommé successeur de son ami *Albert Monard* comme conservateur du Musée d'histoire naturelle. Ce poste lui aurait permis de se vouer entièrement aux sciences,

si une maladie cruelle n'avait pas mis une fin subite, le 6 janvier 1953, à une carrière due à ses propres forces.

Géologue jurassien de mérite, bon père de famille, ami dévoué et fidèle, fervent des sciences de la nature, gai compagnon de course, homme de belle carrure parlant à une cadence caractéristique, voici l'image que garderont de lui ceux qui ont eu l'avantage de l'approcher.

E. Wegmann

Bibliographie

1925 A propos des marnes à Ostrea (Exogyra) virgula, Defr. dans la région comprise entre le Doubs et la Joux-Perret, aux environs de La Chaux-de-Fonds. Actes Soc. Helv. Sc. Nat. 1925, p. 134.

1927 Observations géologiques dans les côtes du Doubs. Petites archives d'hist. nat. Journal de vulgarisation des Sc. Nat. par. à La Chaux-de-Fonds, oct. 1927, p. 69–71, 4 fig.

1934 A propos de cartes géologiques du canton de Neuchâtel: Une carte manuscrite de Célestin Nicolet. Bull. Soc. nchl. Sc. Nat., t. 59, p. 185/186.

1938 Contribution à l'étude géologique de la rive gauche de la vallée du Doubs entre le cirque du Refrain et la Goule. Bull. Soc. géol. de France (5), t. 8, p. 693–695, 2 fig.

1939 Le synclinal de La Chaux-de-Fonds et la tranchée de la rue de la Promenade. Bull. Soc. nchl. Sc. Nat., t. 64, p. 109/110.

En collaboration avec *J. Favre:*

1932 Compte rendu de l'excursion de la Société géologique suisse dans le Jura neuchâtelois et le Jura bernois, les 22, 23 et 24 septembre 1931. Eclogae geol. Helv., t. 25, p. 1–10, 1 pl.

1934 Excursion N° 8. Environs du Locle et de La Chaux-de-Fonds. Guide géologique de la Suisse, fasc. 5, p. 256–365, 4 fig.

1937 Etudes sur le Tertiaire du Haut-Jura neuchâtelois. Mém. Soc. Paléont. suisse, 60, N° 1, p. 1–46, 4 pl., 7 fig.

En collaboration avec *H. Suter* et *A. Buxtorf.*

1946 Notice explicative de la feuille 15 de l'Atlas géologique de la Suisse, 1:25000. Feuilles: 114 Biaufond, 115 Les Bois, 116 La Ferrière, 117 Saint-Imier avec les parties limitrophes des feuilles 83 Le Locle et 130 La Chaux-de-Fonds et le versant français de la vallée du Doubs. Commission géol. de la S. H. S. N. Berne,56 p., 7 fig., 6 pl.

En collaboration avec *H. Suter* et *P. Fallot:*

1946 Atlas géologique de la Suisse, 1:25000, feuille 15; feuilles 114 Biaufond, 115 Les Bois, 116 La Ferrière, 117 Saint-Imier avec les parties limitrophes des feuilles: 83 Le Locle et 130 La Chaux-de-Fonds et le versant français de la vallée du Doubs.

Nécrologie parue dans: Bull. Soc. nchloise de Géogr., t. 51, 4, 1953, p. 173/174, 1 portrait (J.-P. P.).

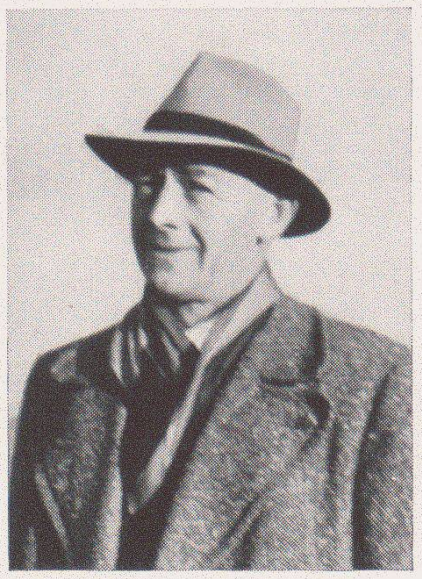

PHILIPPE BOURQUIN

1889—1953