Die letzte Seite

Objekttyp: **Group**

Zeitschrift: **GZ in Kontakt : Gehörlosenzeitung für die deutschsprachige Schweiz**

Band (Jahr): **84 (1990)**

Heft 10

PDF erstellt am: **27.05.2024**

Nutzungsbedingungen

Die ETH-Bibliothek ist Anbieterin der digitalisierten Zeitschriften. Sie besitzt keine Urheberrechte an den Inhalten der Zeitschriften. Die Rechte liegen in der Regel bei den Herausgebern.
Die auf der Plattform e-periodica veröffentlichten Dokumente stehen für nicht-kommerzielle Zwecke in Lehre und Forschung sowie für die private Nutzung frei zur Verfügung. Einzelne Dateien oder Ausdrucke aus diesem Angebot können zusammen mit diesen Nutzungsbedingungen und den korrekten Herkunftsbezeichnungen weitergegeben werden.
Das Veröffentlichen von Bildern in Print- und Online-Publikationen ist nur mit vorheriger Genehmigung der Rechteinhaber erlaubt. Die systematische Speicherung von Teilen des elektronischen Angebots auf anderen Servern bedarf ebenfalls des schriftlichen Einverständnisses der Rechteinhaber.

Haftungsausschluss

Alle Angaben erfolgen ohne Gewähr für Vollständigkeit oder Richtigkeit. Es wird keine Haftung übernommen für Schäden durch die Verwendung von Informationen aus diesem Online-Angebot oder durch das Fehlen von Informationen. Dies gilt auch für Inhalte Dritter, die über dieses Angebot zugänglich sind.

Ein Dienst der *ETH-Bibliothek*
ETH Zürich, Rämistrasse 101, 8092 Zürich, Schweiz, www.library.ethz.ch

http://www.e-periodica.ch

Gottesdienste

Basel

Sonntag, 27. Mai, 14.30 Uhr, im Spittlerhaus, Socinstr. 13. Anschliessend Zusammensein beim Imbiss.
H. Beglinger

Biel

Sonntag, 20. Mai, 14.00 Uhr, Gottesdienst und Zusammenkunft im Kirchgemeindehaus Farel.
Pfr. H. Giezendanner

Buchs

Auffahrtstag, 24. Mai, 14.30 Uhr, Gottesdienst mit Abendmahl im Hotel Bären. Anschliessend gemeinsamer Zvieri.
Pfr. W. Spengler

Eglisau

Donnerstag, 24. Mai (Auffahrt), Gottesdienst mit Abendmahl in der reformierten Kirche. Anschliessend Imbiss und Zusammensein.
Ref. Gehörlosengemeinde Zürich-Oerlikon

Grenchen

Sonntag, 27. Mai, 10.00 Uhr, im Gemeindesaal der Zwinglikirche. Anschliessend Zusammensein beim Kaffee.
Schwester Martina

Langnau

Sonntag, 27. Mai, 14.00 Uhr, in der Kirche Langnau. Anschliessend Zusammenkunft im Kirchgemeindehaus.
Pfr. H. Giezendanner

Thun

Donnerstag, 24. Mai, 14.00 Uhr, Auffahrtsgottesdienst im Kirchgemeindehaus Thun.
Pfr. H. Giezendanner

AZ 8500 Frauenfeld

0143711/00000022/000
Rihs, Schweiz. Fernsehen
"Sehen statt hören"
Postfach
8052 Zürich

Die letzte Seite

Schweizer Schiffahrt mit ganz neuem Angebot

Jetzt auch Halbpreis-Abo auf dem Wasser

Am 20. Mai ist «Tag der Schweizer Schiffahrt». Das gibt uns Gelegenheit, auf ein ganz neues Angebot hinzuweisen. Der Verband Schweizerischer Schiffahrtsunternehmungen (VSSU) hat sich nämlich von den Bundesbahnen inspirieren lassen. Warum soll dem Wasser nicht recht sein, was den Gleisen billig ist. Daher führte der VSSU zu Beginn dieser Saison das Halbpreis-Abo ein. Es trägt den Namen Swiss Boat Pass.

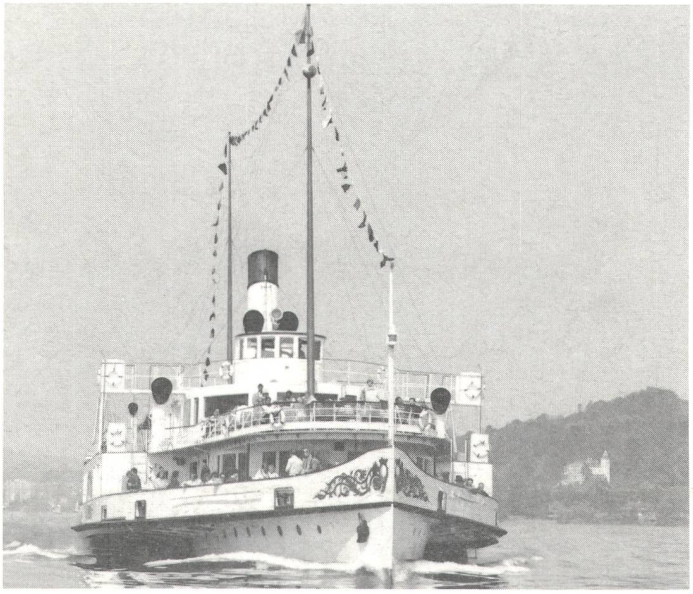

Mit dem Swiss Boat Pass kostet die Drei-Seen-Fahrt Biel–Murten–Neuenburg nur noch 15 Franken, Zürich–Rapperswil retour bloss mehr 10 Franken in der zweiten Klasse. Für 4 Franken kann man das Wasserschloss Hallwil besuchen und für 13 Franken auf dem Luganersee eine zweieinhalbstündige Seerundfahrt machen.

Es gibt auch zu essen

Zugunsten eines Wohltätigkeitsvereins veranstaltet der Lac de Neuchâtel am 25. Mai mit fünf Schiffen eine «Brot-und-Käse-Fahrt». Wer einmal auf einem Schiff das Morgenessen mit Brot, Gipfeli, Weggli, Konfi, Honig, Butter, Joghurt, Kaffee, Tee, Ovo, Schinken, Eier, Käse, Aufschnitt einnehmen möchte, hat dazu auf dem Greifen-, Zuger- oder Vierwaldstättersee Gelegenheit.
A propos Vierwaldstättersee: Seine Dampferfreunde druckten einen hübschen Prospekt. Darin sind elf der schönsten Wanderrouten sowie sechs lohnende Spaziergänge mit einer Kartenskizze abgebildet. Sie lassen sich alle mit einer Seefahrt verbinden. Zum Beispiel von Küssnacht der Rigilehne entlang nach Gersau. Vom Rotzloch nach Alpnachstad. Von Brunnen über Morschach nach Sisikon oder dem Ufer nach von Stansstad nach Kehrsiten. Fondue gibt's auf dem Zürichsee, Spaghetti im Tessin.

Schöne Stromfahrten

Ob Aare, ob Rhein, Stromfahrten erfreuen sich wachsender Beliebtheit. Am westlichen Untersee sind es vor allem die mittelalterlichen Städtchen und heimeligen Dörfer, die zu Ruhe und Erholung einladen. Die Schiffahrt zwischen Schaffhausen und Konstanz gilt mit Recht als eine der schönsten Stromfahrten Europas. Kloster, Burgen und Schlösser in reicher Zahl zeugen vom geschichtlichen und kulturellen Werden dieser lieblichen Landschaft, eingebettet zwischen Bodensee und Rheinfall.

Alte Schiffe, neue Schiffe

Heute verkehren auf unseren Seen noch elf Raddampfer und vier dieselelektrische Radschiffe kursmässig. Am 28. März 1823 lief der erste schweizerische Dampfer in Genf von Stapel und nahm unter dem Namen «Guillaume Tell» wenig später den Dienst auf. Damit verkürzte sich die einen Tag dauernde Reise von Genf nach Lausanne auf viereinhalb Stunden. Und das war eine Sensation!
Neu ist auf dem Hallwilersee das Motorschiff «Brestenberg» zu sehen. Vor wenigen Tagen wurde das Schiff auf dem Landweg vom westdeutschen Kehl nach Meisterschwanden gelotst. Keine einfache Sache. Am schwierigsten war die Durchfahrt in den engen Strassen der Stadt Liestal.
Neu ist auch die «Weggis» auf dem Vierwaldstättersee. Mit 300 Sitzplätzen gehört sie zu den grösseren Einheiten und weist ein besonders gefälliges Interieur auf.
Und schliesslich sei das Motorschiff «Lugano» auf dem gleichnamigen Lago (= See) erwähnt. Es wurde in italienischem Stil renoviert und vermag 120 Personen im Salon und 100 im Oberdeck aufzunehmen.

Was er kostet und was er bringt

Der Preis des eingangs erwähnten Swiss Boat Passes beträgt 30 Franken. Er kann bei allen Schiffahrtsgesellschaften, bei den Verkaufsstellen von TCS und ACS sowie bei den Verkehrsbüros gekauft werden. Wer ihn benützt und bis zum 31. Oktober vier Schiffsausflüge auf mindestens drei verschiedenen Seen und/oder Flüssen unternimmt, erhält als Geschenk eine Schiffs-Armbanduhr.

Paul Egger

Sommerferien 1990

. . . warum nicht einmal im Nachbarland Österreich?

Der Salzburger Gehörlosenverein besitzt in schöner Gebirgslandschaft ein Ferienhaus, «Bergfriede». Dieses ist in den Monaten Juli und August durchgehend geöffnet.

Ausflugsgruppen, Ehepaare und Familien sind willkommen. Seit kurzem gibt es übrigens ein TV-Gerät mit Teletext!

Auskunft und Anmeldung beim Gehörlosenzentrum, Schopperstrasse 21, A-5020 Salzburg.