Termine, Bildung, Freizeit

Objekttyp: **Group**

Zeitschrift: **GZ in Kontakt : Gehörlosenzeitung für die deutschsprachige Schweiz**

Band (Jahr): **85 (1991)**

Heft 8

PDF erstellt am: **23.05.2024**

Nutzungsbedingungen

Die ETH-Bibliothek ist Anbieterin der digitalisierten Zeitschriften. Sie besitzt keine Urheberrechte an den Inhalten der Zeitschriften. Die Rechte liegen in der Regel bei den Herausgebern.
Die auf der Plattform e-periodica veröffentlichten Dokumente stehen für nicht-kommerzielle Zwecke in Lehre und Forschung sowie für die private Nutzung frei zur Verfügung. Einzelne Dateien oder Ausdrucke aus diesem Angebot können zusammen mit diesen Nutzungsbedingungen und den korrekten Herkunftsbezeichnungen weitergegeben werden.
Das Veröffentlichen von Bildern in Print- und Online-Publikationen ist nur mit vorheriger Genehmigung der Rechteinhaber erlaubt. Die systematische Speicherung von Teilen des elektronischen Angebots auf anderen Servern bedarf ebenfalls des schriftlichen Einverständnisses der Rechteinhaber.

Haftungsausschluss

Alle Angaben erfolgen ohne Gewähr für Vollständigkeit oder Richtigkeit. Es wird keine Haftung übernommen für Schäden durch die Verwendung von Informationen aus diesem Online-Angebot oder durch das Fehlen von Informationen. Dies gilt auch für Inhalte Dritter, die über dieses Angebot zugänglich sind.

Ein Dienst der *ETH-Bibliothek*
ETH Zürich, Rämistrasse 101, 8092 Zürich, Schweiz, www.library.ethz.ch

http://www.e-periodica.ch

Termine, Bildung, Freizeit

DRS

Programmvorschau

Sehen statt hören

Erstausstrahlung:
Samstag, 13. April,
16.15 Uhr
Zweitausstrahlung:
Samstag, 20. April,
16.15 Uhr

Das Gehörlosenmagazin war mit der Kamera bei der Generalversammlung des Gehörlosenvereins Schaffhausen dabei. Denn dieser Verein ist 25 Jahre alt geworden. Besonders neugierig aber macht die Frage, warum der Gehörlosenverein Schaffhausen nicht Mitglied des Schweizerischen Gehörlosenbundes ist.
Könnte das eine Generationenfrage sein? Jedenfalls ist als Ergänzung auch noch der Film «17 und 70 – zwei Welten» über Generationenprobleme zu sehen.

Schweizerische Gehörlosen Kegelvereinigung

An der Delegiertenversammlung vom 16. März in St. Gallen wurde der Vorstand wie folgt gewählt:

Präsident:	**Viktor Christen** (bisher) Untere Dorfstrasse 52, 8964 Rudolfstetten
Vizepräsident:	**Fritz Lüscher** (bisher) Bellevuestrasse 30, 2540 Grenchen
Aktuar:	**Hans Bosshard** (bisher) Schweighofstrasse 5, 8045 Zürich
Kassier:	**Rémy Joray** (bisher) Prairie 19, 2316 Les Ponts-de-Martel
Beisitzer:	**Albert Rüttner** (bisher) Luzernerring 62, 4056 Basel
Beisitzer:	**Raymond Bourquin** (bisher) Route de Lyss 75, 2560 Nidau
Materialverwalter:	**Kurt Meier** (bisher) Schulstrasse 38, 8050 Zürich

Herbst 1991 – Herbst 1993

Neuer Ausbildungslehrgang für Gehörlosendolmetscher

Im Herbst 1991 beginnt am Heilpädagogischen Seminar in Zürich ein neuer Ausbildungslehrgang für Gehörlosendolmetscher. Die Ausbildung erfolgt voraussichtlich an einem Wochentag (Montag) und nicht wie früher samstags und abends.

Bewerben kann sich für diese anspruchsvolle Ausbildung:

- wer mindestens seit zwei Jahren mit Gehörlosen regelmässig Kontakt pflegt,
- wer die Gebärdensprache einigermassen beherrscht und beim Schweizerischen Gehörlosenbund SGB mindestens drei Gebärdenkurse besucht hat,
- wer für die Gebärdensprache der Gehörlosen und ihre Kultur offen ist und dazu eine positive Einstellung zeigt,
- wer sich bereit erklärt, später als Dolmetscher zu arbeiten.

Interessenten und Interessentinnen melden sich bitte direkt bei: Dr. Benno Caramore, Furtbachweg 24, 8304 Wallisellen.

Zusammenkunft

der Arbeitsgemeinschaft der Zürcher Gehörlosenfachleute

Dienstag, 16. April 1991, 19.30 Uhr

im Gehörlosenzentrum Zürich-Oerlikon, Oerlikonerstr.98, 8057 Zürich, Tramstation «Salersteig» (Nr. 10 und 14)

Gastreferentin: Frau Barbara Franklin, Professorin an der San Franzisco State University, Dep. of Spec. Education.

Thema: Tendenzen in der Erziehung und Schulung hörgeschädigter Kinder in Kalifornien USA.

Frau Prof. Franklin arbeitet seit 1954 auf dem Fachgebiet Hörgeschädigten-Bildungswesen. Sie kennt die Entwicklungen der letzten 35 Jahre bestens und wurde von Herrn Ch. Heldstab zu einem Seminar ans Kinderspital Zürich im Rahmen der 20-Jahr-Feier der pädoaudiologischen Abteilung eingeladen.

Wir ergreifen gerne die Gelegenheit, eine kompetente Exponentin aus dem «Pionierland» Amerika direkt zu hören und mit ihr über die Zukunft der Gehörlosenarbeit zu diskutieren.

Frau Franklin spricht Englisch: wir werden für Dolmetscher sowohl für Gehörlose wie für Hörende sorgen!

Wir freuen uns, die Gehörlosen-Fachleute im Raum Zürich wieder einmal zu einer Veranstaltung einladen zu können.

Für die Arbeitsgemeinschaft:
Henriette Ulich, Gottfried Ringli

Club d'échecs suisse des déficients auditifs CESDA — Schweizerischer Schachverein für Hörbehinderte SSVH

Schachaufgabe für April 1991

Weiss zieht und setzt in drei Zügen matt!

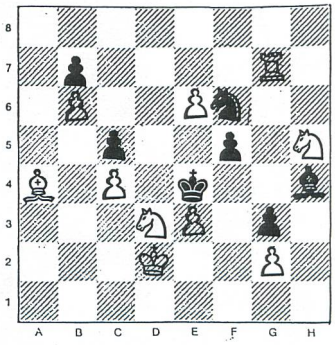

Kontrollstellung:
Weiss: Kd2, Tg7, La4, Sd3, Sh5, b6, c4, c6, c3, g2
Schwarz: Ke4, Sf6, b7, c5, f5, g3, Lh4

Dieses Problem ist nun 130 Jahre alt und stammt von einem Grafen mit Namen Arnold Pongraes. Am Problemturnier in Bristol 1861 wurde dieses Problem mit dem dritten Preis ausgezeichnet. Dieses feine Werk aus dem letzten Jahrhundert wird den Schachfreunden bestimmt viel Vergnügen und Kopfzerbrechen bereiten.

Frisch ans Werk und viel Vergnügen wünscht Euch

Euer Schachonkel
Willi Widmer, Uetlibergstr. 24
8045 Zürich

Tier-, Geographie- und Blumenrätsel

Auflösung aus letzter Nummer

1. Alligator
2. Landenhof
3. Einsiedeln
4. Tägerwilen
5. Stachelschwein
6. Churwalden
7. Himalaya
8. Giraffe
9. Lauteraarhorn
10. Eisbär
11. Trubschachen
12. Sustenhorn
13. Champmartin
14. Heidelbeeren
15. Edelweiss
16. Rittersporn

Das Lösungswort heisst:
Aletschgletscher

PP/Journal
5610 Wohlen AG 1

AZA 5610 Wohlen AG 1