Economie

Objekttyp: **Group**

Zeitschrift: **Le messager suisse de France : revue mensuelle de la Colonie suisse de France**

Band (Jahr): **17 (1971)**

Heft 4

PDF erstellt am: **27.05.2024**

Nutzungsbedingungen

Die ETH-Bibliothek ist Anbieterin der digitalisierten Zeitschriften. Sie besitzt keine Urheberrechte an den Inhalten der Zeitschriften. Die Rechte liegen in der Regel bei den Herausgebern.
Die auf der Plattform e-periodica veröffentlichten Dokumente stehen für nicht-kommerzielle Zwecke in Lehre und Forschung sowie für die private Nutzung frei zur Verfügung. Einzelne Dateien oder Ausdrucke aus diesem Angebot können zusammen mit diesen Nutzungsbedingungen und den korrekten Herkunftsbezeichnungen weitergegeben werden.
Das Veröffentlichen von Bildern in Print- und Online-Publikationen ist nur mit vorheriger Genehmigung der Rechteinhaber erlaubt. Die systematische Speicherung von Teilen des elektronischen Angebots auf anderen Servern bedarf ebenfalls des schriftlichen Einverständnisses der Rechteinhaber.

Haftungsausschluss

Alle Angaben erfolgen ohne Gewähr für Vollständigkeit oder Richtigkeit. Es wird keine Haftung übernommen für Schäden durch die Verwendung von Informationen aus diesem Online-Angebot oder durch das Fehlen von Informationen. Dies gilt auch für Inhalte Dritter, die über dieses Angebot zugänglich sind.

Ein Dienst der *ETH-Bibliothek*
ETH Zürich, Rämistrasse 101, 8092 Zürich, Schweiz, www.library.ethz.ch

http://www.e-periodica.ch

Economie

Grandes foires et expositions en Suisse

Grâce à sa situation centrale et au renom de sa production notre pays est une plateforme très appréciée pour des expositions industrielles et artisanales qui attirent un grand public de l'étranger.

La première de ces grandes manifestations, le **41e Salon international de l'Automobile à Genève,** a eu lieu du 11 au 21 mars et a réuni toutes les nouveautés de la construction automobile mondiale.

Après l'échec d'une exposition analogue dans une grande ville d'Allemagne, le Salon de Genève 1971 a trouvé un écho retentissant.

Les stands particuliers montrant une collection unique de bolides et véhicules de course qui se sont distingués dans des épreuves diverses dans le monde entier et dans de nombreux rallyes internationaux ont constitué une attraction spéciale.

Aussi cette manifestation au bord du Lac Léman présenta une exposition nautique dont la pièce maîtresse était un grand voilier du type «Joshua», aménagé par deux navigateurs suisses s'apprêtant à partir pour un voyage autour du monde.

Ces prochains jours la traditionnelle **Foire Suisse d'Echantillons,** d'année en année plus brillante, ouvrira ses portes et durera du 17 au 27 avril. Par son affiche elle veut symboliser le soleil, source de lumière. C'est sous cet emblème, que des esprits plus matérialistes ont pris facilement pour un œuf sur le plat, que l'industrie et l'artisanat de notre pays présenteront durant 11 jours leurs plus récents et plus beaux produits pour lesquels ils peuvent à nouveau compter sur l'intérêt de plus d'un million de visiteurs.

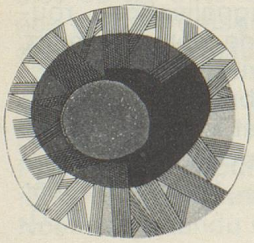

Foire Suisse
Bâle
17-27 avril 1971

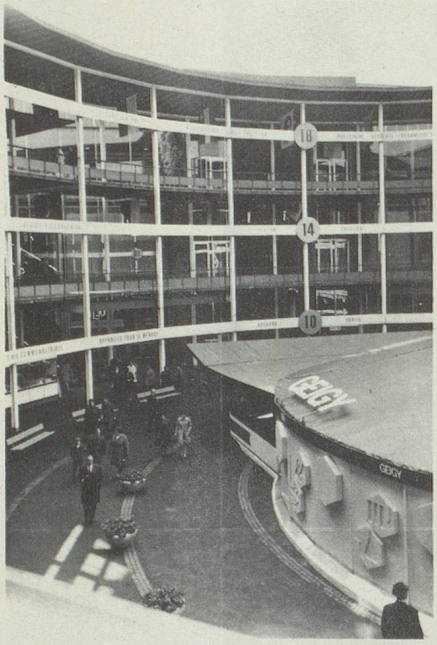

Cette année la Foire de Bâle sera accompagnée d'une présentation spéciale intitulée «inventions suisses», dont le but est de promouvoir l'esprit d'invention, et plus particulièrement les inventeurs qui manquent de moyens financiers pour développer leurs idées sur le marché, ou ne trouvent pas la possibilité de rendre publiques leurs créations. Ce sera vraiment curieux d'en recevoir les échos.

En automne enfin, du 11 au 26 septembre 1971, aura lieu l'équivalent de la Foire de Bâle sur terre romande, c'est-à-dire le **Comptoir Suisse de Lausanne,** qui lui aussi semble prendre un essor spectaculaire.

A nouveau, deux pays étrangers ont été invités par les autorités et la foire à se présenter à Lausanne en qualité d'hôtes d'honneur: la République d'Argentine – participation à laquelle la Fédération horlogère suisse porte un très actif intérêt; la République Malgache dont l'économie moderne est soutenue par de grandes entreprises commerciales suisses, dans le cadre de la coopération technique.

Du côté suisse le Canton de St. Gall figurera comme hôte officiel et se présentera dans toute son originalité et mettra en valeur les ressources de son économie.

La participation de l'Unicef au 51e Comptoir Suisse, l'an dernier, et son éclatant succès ont convaincu une seconde grande institution internationale des possibilités de vulgarisation d'œuvres d'intérêt mondial offertes par un pavillon officiel de la Foire de Lausanne.

Le Fonds mondial pour la Nature, qui célèbre cette année son dixième anniversaire, sera donc accueilli au Palais de Beaulieu à titre d'hôte d'honneur.

Il apparaît de plus en plus nettement que la conservation d'une nature riche et saine est l'un des plus grands problèmes posés au monde moderne. Permettre de saisir et de résoudre ces graves problèmes, tel est l'objectif de cette participation.

L'on ne peut que se réjouir de voir le 52e Comptoir Suisse s'annoncer sous de si favorables auspices! M. N.