Le 50e Congrès en images

Objekttyp: **Group**

Zeitschrift: **Le messager suisse : revue des communautés suisses de langue française**

Band (Jahr): **18 (1972)**

Heft 11

PDF erstellt am: **25.05.2024**

Nutzungsbedingungen

Die ETH-Bibliothek ist Anbieterin der digitalisierten Zeitschriften. Sie besitzt keine Urheberrechte an den Inhalten der Zeitschriften. Die Rechte liegen in der Regel bei den Herausgebern.
Die auf der Plattform e-periodica veröffentlichten Dokumente stehen für nicht-kommerzielle Zwecke in Lehre und Forschung sowie für die private Nutzung frei zur Verfügung. Einzelne Dateien oder Ausdrucke aus diesem Angebot können zusammen mit diesen Nutzungsbedingungen und den korrekten Herkunftsbezeichnungen weitergegeben werden.
Das Veröffentlichen von Bildern in Print- und Online-Publikationen ist nur mit vorheriger Genehmigung der Rechteinhaber erlaubt. Die systematische Speicherung von Teilen des elektronischen Angebots auf anderen Servern bedarf ebenfalls des schriftlichen Einverständnisses der Rechteinhaber.

Haftungsausschluss

Alle Angaben erfolgen ohne Gewähr für Vollständigkeit oder Richtigkeit. Es wird keine Haftung übernommen für Schäden durch die Verwendung von Informationen aus diesem Online-Angebot oder durch das Fehlen von Informationen. Dies gilt auch für Inhalte Dritter, die über dieses Angebot zugänglich sind.

Ein Dienst der *ETH-Bibliothek*
ETH Zürich, Rämistrasse 101, 8092 Zürich, Schweiz, www.library.ethz.ch

http://www.e-periodica.ch

Le 50e Congrès en images

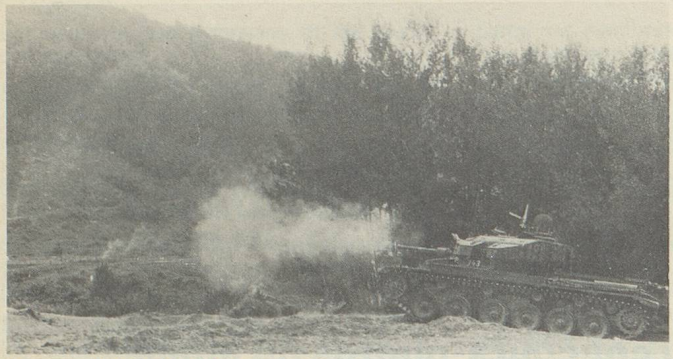

Mercredi 23 août 1972
Démonstration militaire au Sand près de Berne.

Jeudi 24 août 1972
Séance du Bureau de la Commission des Suisses de l'étranger sous la présidence de M. Guisan.

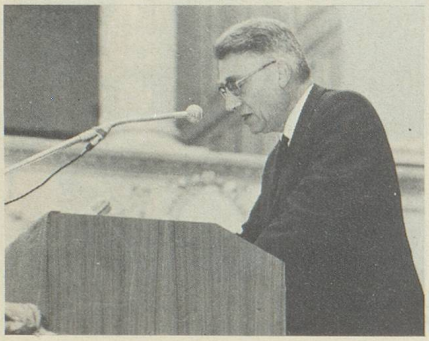

Ouverture officielle du Congrès par M. le député aux Etats Louis Guisan, Président de la CSE.

Allocution de M. le Conseiller fédéral Graber, chef du DPF.

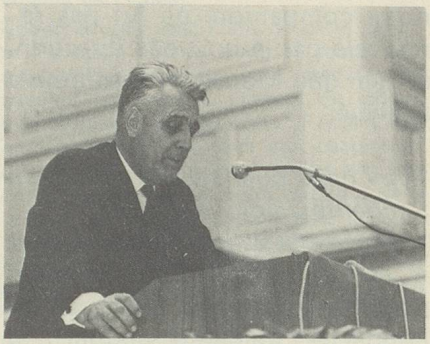

M. Schürch, bien connu de chacun.

Le groupe «Edelweiss» agrémenta l'ouverture officielle.

Le Directeur du SSE, M. Ney et ses collaborateurs répondent à vos questions.

1er réunion de coordination pour votre revue. On reconnaît (de gauche à droite) MM. Borel, collaborateur auprès du DPF, le Ministre Jaccard, Paillard, collaborateur au SSE.

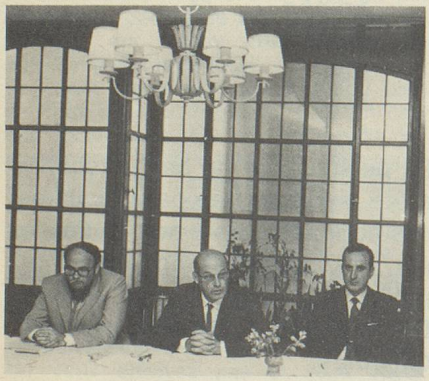

Vendredi 25 août 1972
Séance de la Commission des Suisses de l'étranger au Rathaus.

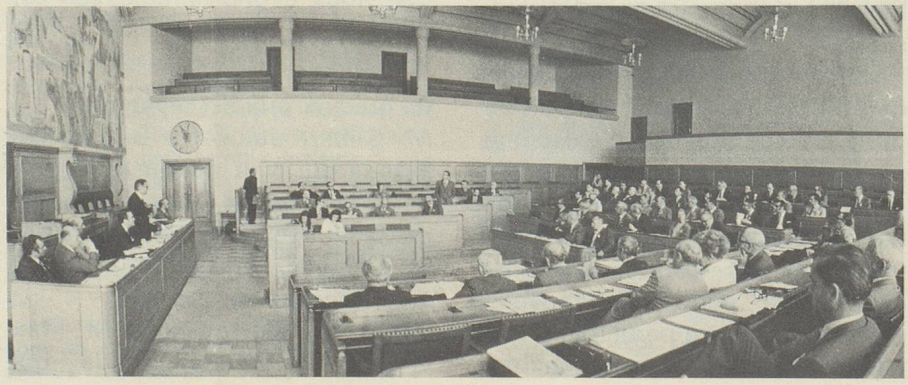

Assemblée générale du Fonds de solidarité sous la présidence de M. l'Ambassadeur Kappeler.

M. Meyer de l'AJAS s'entretient avec le responsable du service des jeunes du SSE M. Schmid.

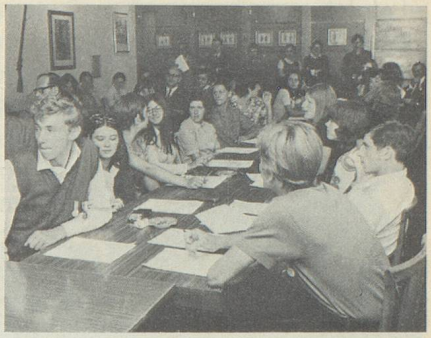

Discussion entre jeunes Suisses de l'étranger.

Le groupe de Berne de la NSH accueille les nouveaux participants au Congrès.

Enregistrement du disque souvenir à la Kornhauskeller.

A la Kornhauskeller.

Le plus jeune yodleur de Suisse.

Pendant la fête populaire, les «Minstrels» interprètent leur morceau favori: «Grüezi wohl Frau Stirnima».

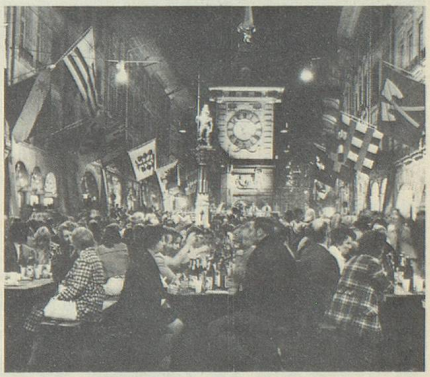

Fête à la Kramgasse.

Samedi 26 août 1972

Séance plénière sur le thème des «Droits et devoirs politiques des Suisses de l'étranger».

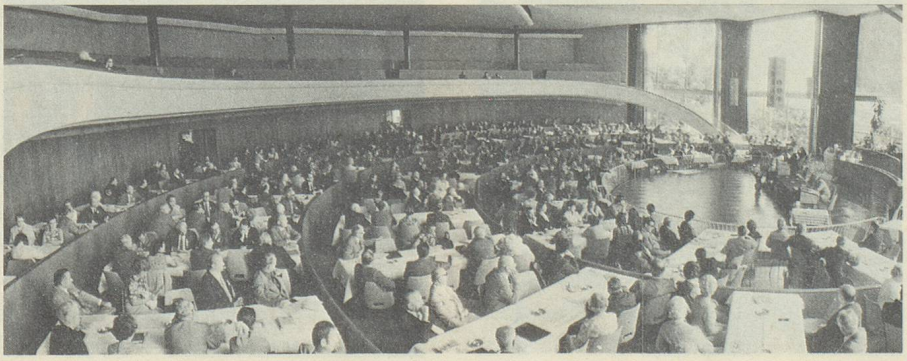

Problèmes administratifs pour le SSE lors de la séance plénière.

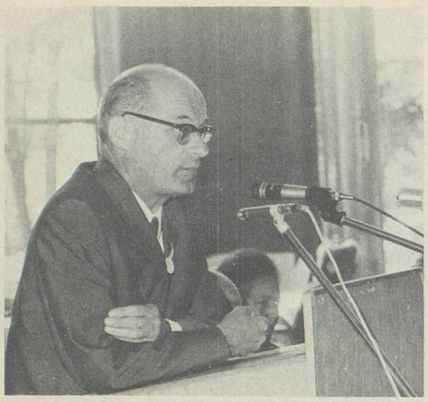

Prise de position sur le thème du Congrès par: M. le Ministre Jaccard, chef du Service des Suisses de l'étranger du DPF.

M. de Planta, Président de la Fédération des Sociétés suisses de Paris.

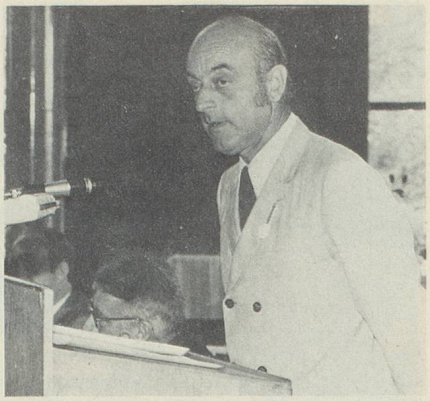

M. Crespi, Tessin, membre du Bureau de la CSE.

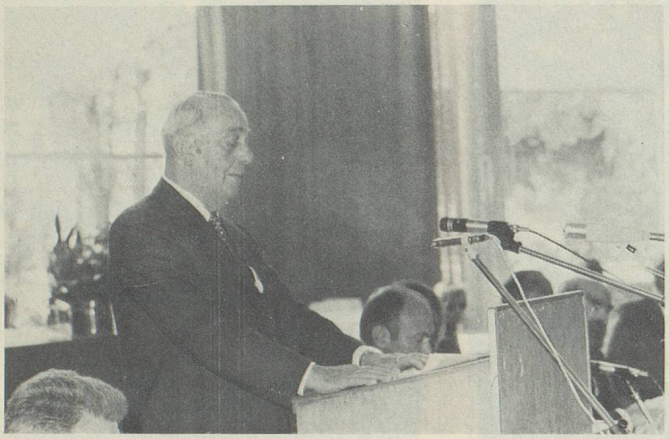

M. Mentz, ancien Président du Collegamento des Suisses d'Italie.

Mlle Weitzel, chef du Service complémentaire féminin, et Mme Guisan s'entretiennent avec le Président de la Confédération, M. Nello Celio.

Dimanche 27 août 1972

Culte œcuménique au Münster, à l'intention des Suisses de l'étranger.

Le «Buochser Gruppe» en action.

Vive notre drapeau.