Les Chambres fédérales au féminin

Autor(en): **[s.n.]**

Objekttyp: **Article**

Zeitschrift: **Le messager suisse : revue des communautés suisses de langue française**

Band (Jahr): **18 (1972)**

Heft 2

PDF erstellt am: **25.05.2024**

Persistenter Link: https://doi.org/10.5169/seals-848788

Nutzungsbedingungen

Die ETH-Bibliothek ist Anbieterin der digitalisierten Zeitschriften. Sie besitzt keine Urheberrechte an den Inhalten der Zeitschriften. Die Rechte liegen in der Regel bei den Herausgebern.
Die auf der Plattform e-periodica veröffentlichten Dokumente stehen für nicht-kommerzielle Zwecke in Lehre und Forschung sowie für die private Nutzung frei zur Verfügung. Einzelne Dateien oder Ausdrucke aus diesem Angebot können zusammen mit diesen Nutzungsbedingungen und den korrekten Herkunftsbezeichnungen weitergegeben werden.
Das Veröffentlichen von Bildern in Print- und Online-Publikationen ist nur mit vorheriger Genehmigung der Rechteinhaber erlaubt. Die systematische Speicherung von Teilen des elektronischen Angebots auf anderen Servern bedarf ebenfalls des schriftlichen Einverständnisses der Rechteinhaber.

Haftungsausschluss

Alle Angaben erfolgen ohne Gewähr für Vollständigkeit oder Richtigkeit. Es wird keine Haftung übernommen für Schäden durch die Verwendung von Informationen aus diesem Online-Angebot oder durch das Fehlen von Informationen. Dies gilt auch für Inhalte Dritter, die über dieses Angebot zugänglich sind.

Ein Dienst der *ETH-Bibliothek*
ETH Zürich, Rämistrasse 101, 8092 Zürich, Schweiz, www.library.ethz.ch

http://www.e-periodica.ch

compétence des partis traditionnels de les éliminer, en défendant les intérêts légitimes des citoyens. Ceci est également valable pour les nouveaux élus. Il faut faire ses preuves si l'on veut être réélu dans quatre ans. Chaque année quelques membres du Parlement, qui se présentent à la réélection n'obtiennent plus les voix nécessaires, ce qui a été le cas cette fois aussi. Lors des élections au Conseil des Etats un fait assez étonnant s'est produit dans plusieurs cantons: il a fallu un second tour de scrutin, même pour des candidats bien connus et auxquels toutes les chances avaient d'emblée été données. Ceci démontre que les électeurs et électrices sont plus sceptiques et n'acceptent plus aussi facilement qu'auparavant les solutions offertes.

L'élection d'une douzaine de femmes au Parlement est un fait remarquable et réjouissant et nous y consacrons par la suite un chapitre spécial.

Les femmes et leurs collègues masculins sont placés devant des tâches, et des décisions très importantes. Ils ont à régler l'ensemble complexe des questions de l'environnement, à mener à bien la révision de grandes parties de notre Code civil, notamment le droit de la famille; notre situation vis-à-vis de l'intégration économique européenne, le problème du logement, pour n'en nommer que quelques-unes. Ces tâches sont en grande partie très indiquées pour les femmes et leur point de vue sera précieux. Marcel Ney

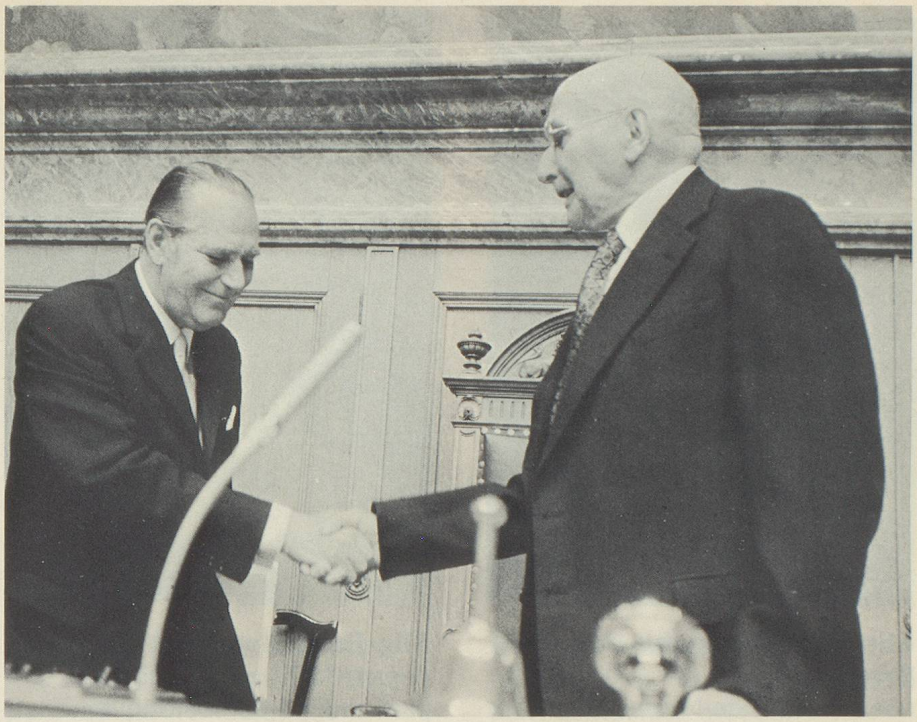

Félicitations du Doyen du Conseil national, Prof. E. von Waldkirch au nouveau Président du Conseil, Dr. W. von Tobel (RBD, Zurich).

Les Chambres fédérales au féminin

Les résultats des dernières élections au Parlement nous ont apporté 11 représentantes du sexe dit faible au Conseil national et une députée au Conseil des Etats.

Ce résultat est très satisfaisant pour les femmes suisses car, avec une participation de 11 sièges sur 200 au Conseil national, la Suisse dépasse du premier coup bien d'autres Etats qui, pourtant, ont connu le droit de vote et l'éligibilité des femmes bien avant nous. Comme nous avons déjà présenté dans le numéro spécial de février 1971 du «Messager» Mme Lise Girardin, depuis la session de décembre membre du Conseil des Etats, nous nous limiterons cette fois-ci aux nouvelles conseillères nationales, dont voici les photographies et un bref aperçu des activités.

Josi J. Meier, Lucerne
née en 1926, de Lucerne
parti démocrate-chrétien
avocate, notaire
membre du Grand Conseil
membre du Comité du parti démocrate-chrétien du canton de Lucerne
membre du Comité de la Fédération suisse des avocats, ainsi que de la Fédération lucernoise des avocats

Elisabeth Blunschy-Steiner, Schwyz
née en 1922, de Niederrohrdorf et Oberrohrdorf (SZ)
parti démocrate-chrétien
avocate, docteur en droit et ménagère
membre du Conseil de Fondation de Pro Helvétia
membre du Conseil et de la Commission de Fondation de Pro Juventute
membre du Comité du Schweizer Verband Volksdienst
1957–1961 présidente de la Ligue suisse des femmes catholiques

Tilo Frey, Neuchâtel
née en 1923, de Neuchâtel
parti radical-démocratique
professeur à l'école supérieure de commerce
membre du Grand Conseil et du Conseil communal
membre du bureau du parti radical neuchâtelois
présidente du groupe féminin dudit parti

Hedi Lang, Wetzikon
née en 1931, de Schaffhouse
parti socialiste
comptable
membre du conseil communal
1966–1970 membre de la Commission des écoles primaires
membre du comité du parti socialiste zurichois

* * *

◄
Martha Ribi-Raschle, Zürich
née en 1915, de Zürich et Ermattingen
parti-radical-démocratique
licenciée ès sciences politiques
adjoint au service médical de Zürich
membre du Grand Conseil
vice-présidente du parti radical-démocratique de la ville de Zürich
membre du Conseil du parti radical du canton de Zürich
membre du Comité des femmes académiques suisses
membre du Comité de la Ligue contre le cancer du canton de Zürich

Gabrielle Nanchen, Icogne
née en 1943, d'Icogne
parti socialiste
ménagère, sociologue diplômée
▼

Sahlfeld-Singer Anna, Altstätten (SG)
née en 1943, de Nennigkofen (SO)
parti socialiste
pasteur et ménagère
Comme d'après l'article 75 de notre Constitution, un pasteur ne peut pas devenir membre du Conseil national, Mme Sahlfeld a renoncé à son ministère.

Liselotte Spreng, Fribourg
née en 1912, de Graben (BE)
parti radical-démocratique
docteur en médecine et ménagère
ex-présidente de l'Association fribourgeoise pour le droit de vote des femmes

Hanny Thalmann, St-Gall
née en 1912, de Jonschwil (SG)
parti démocrate-chrétien
docteur ès sciences politiques
professeur à l'école professionnelle pour la vente, St-Gall
membre du Conseil d'éducation du canton de St-Gall
membre de la Commission suisse de coordination pour la formation des jeunes filles
membre de la Ligue catholique des femmes suisses

* *

*

Nelly Wicky, Genève
née en 1923
parti du travail
maîtresse d'école
membre du Conseil communal

Liliane Uchtenhagen, Zürich
née en 1928, de Sissach (BL)
parti socialiste
professeur à l'école pour le travail social et à l'école commerciale de la Société Suisse des Employés de Commerce, pour la politique et l'économie publique
membre du Conseil communal
membre du Comité du parti socialiste de la ville de Zürich
membre du Comité de la Ligue suisse pour le droit de vote des femmes
membre du groupe de travail zurichois pour les questions de jeunesse