L'Ecole fédérale de gymnastique et de sport (EFGS) de Macolin

Autor(en): **Jeannotat, Yves**

Objekttyp: **Article**

Zeitschrift: **Le messager suisse : revue des communautés suisses de langue française**

Band (Jahr): **24 (1978)**

Heft 6

PDF erstellt am: **24.05.2024**

Persistenter Link: https://doi.org/10.5169/seals-848695

Nutzungsbedingungen

Die ETH-Bibliothek ist Anbieterin der digitalisierten Zeitschriften. Sie besitzt keine Urheberrechte an den Inhalten der Zeitschriften. Die Rechte liegen in der Regel bei den Herausgebern.
Die auf der Plattform e-periodica veröffentlichten Dokumente stehen für nicht-kommerzielle Zwecke in Lehre und Forschung sowie für die private Nutzung frei zur Verfügung. Einzelne Dateien oder Ausdrucke aus diesem Angebot können zusammen mit diesen Nutzungsbedingungen und den korrekten Herkunftsbezeichnungen weitergegeben werden.
Das Veröffentlichen von Bildern in Print- und Online-Publikationen ist nur mit vorheriger Genehmigung der Rechteinhaber erlaubt. Die systematische Speicherung von Teilen des elektronischen Angebots auf anderen Servern bedarf ebenfalls des schriftlichen Einverständnisses der Rechteinhaber.

Haftungsausschluss

Alle Angaben erfolgen ohne Gewähr für Vollständigkeit oder Richtigkeit. Es wird keine Haftung übernommen für Schäden durch die Verwendung von Informationen aus diesem Online-Angebot oder durch das Fehlen von Informationen. Dies gilt auch für Inhalte Dritter, die über dieses Angebot zugänglich sind.

Ein Dienst der *ETH-Bibliothek*
ETH Zürich, Rämistrasse 101, 8092 Zürich, Schweiz, www.library.ethz.ch

http://www.e-periodica.ch

L'Ecole fédérale de gymnastique et de sport (EFGS) de Macolin

L'EFGS est une école unique en son genre dans notre pays (et aussi sur le plan international), fédérale au sens traditionnel du terme et en raison de son administration interne (même en sport, il faut un peu de bureaucratie). Assez éloignée du Tessin et des Grisons, elle est en revanche bien placée, géographiquement, par rapport aux autres groupes ethniques, puisqu'elle se situe à la frontière entre la Suisse alémanique et la Romandie, plus précisément sur une merveilleuse terrasse du Jura dominant Bienne, ville bilingue. Désormais, qui dit Macolin dit EFGS et vice-versa.

Ecole polyvalente, l'EFGS est un centre de formation pour maîtres d'éducation physique, entraîneurs et moniteurs de l'institution «Jeunesse + Sport»; un centre d'entraînement et de cours organisés par les diverses fédérations sportives; un centre de recherches et d'application en matière de sciences des sports; un service d'étude et de documentation pour la construction d'installations de sport; un office fédéral s'occupant de toutes les questions relatives au sport et à l'éducation physique. Enfin, deux sections complètent ces activités: celle de l'information et celle de l'intendance.

Position de l'EFGS

L'EFGS est un service de l'Etat, mais elle n'appartient pas entièrement à la Confédération. La majorité des installations se trouvent en effet sur un terrain mis à disposition par la commune de Bienne. L'Association suisse du sport (ASS, organisation faîtière du sport helvétique), a financé diverses installations. La Société fédérale de gymnastique et la Communauté ouvrière bernoise pour la gymnastique et le sport ont fait chacune don d'un bâtiment de logement, le premier destiné aux athlètes d'élite, le second aux adolescents. La superficie totale des installations est de quelque 800000 m^2. Macolin est caractérisé par le fait que contrairement aux écoles analogues d'autres pays, ses installations sont décentralisées. De grands espaces de verdure et de vastes forêts séparent les différentes parties, ce qui en fait une véritable zone de détente. Les dimanches de beau temps, jusqu'à 10000 personnes profitent du libre accès aux installations, autre «performance» sans doute inégalée.

Le sport ancré dans la loi

Actuellement, l'EFGS dépend du Département militaire fédéral. Ceci provient du fait qu'elle a été créée en une période critique, il y a 35 ans, soit pendant la seconde guerre mondiale. Il est toutefois prévu de la faire passer au Département de l'intérieur.

S'il fut un temps où le sport avait pour premier but de faire de bons soldats, il est maintenant ancré dans la Constitution fédérale en tant qu'activité devant favoriser la santé et le bien-être à la population. Les textes législatifs précisent que l'EFGS est un instrument de travail de la Confédération destiné à encourager l'éducation physique et les sports à tous les niveaux:

SPORT =
- santé publique
- éducation
- activité de loisirs
- intérêt national

Structure de l'EFGS

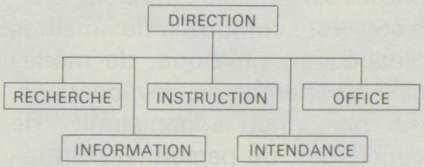

Vue des bâtiments et panorama de la terrasse principale

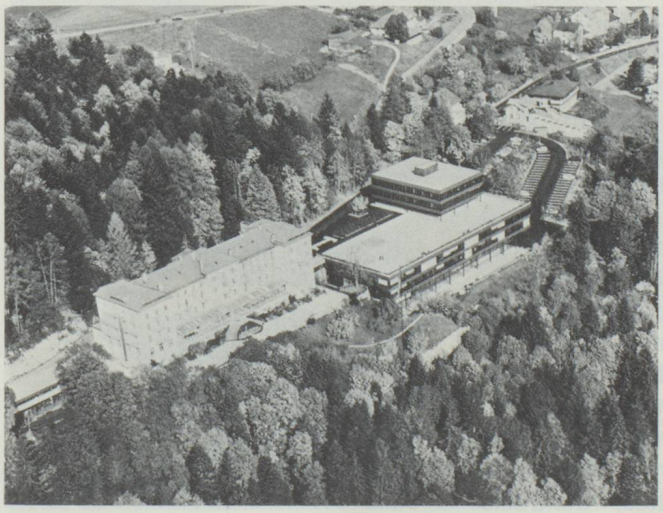

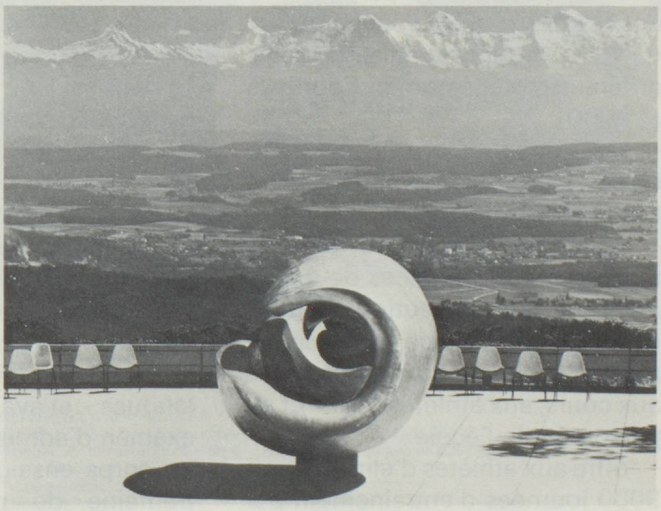

Pour compléter l'organigramme, voici quelques chiffres qui donneront une idée du volume de travail et des tâches de l'école de Macolin:

L'EFGS:

– emploie 150 personnes, y compris les saisonniers étrangers. L'effectif est composé de maîtres d'éducation physique, de médecins, de chercheurs, de rédacteurs, du personnel administratif, de concierges, du personnel d'entretien, de cuisiniers, etc.

– héberge annuellement quelque 13000 personnes qui participent à des cours propres à l'école (3000) ou à des cours organisés par les différentes fédérations sportives (10000)

– sert chaque année quelque 60000 repas et comptabilise un total de 55000 nuitées

– donne environ 1200 consultations et 4000 séances de traitement physiothérapeutique dans le cadre de son service d'assistance médicale ouvert aux participants aux cours, aux athlètes d'élite et au personnel de l'école

– offre aux athlètes d'élite environ 9000 journées d'entraînement par année, avec pension complète gratuite

– entretient une bibliothèque et une filmothèque qui prêtent respectivement 25000 livres et 3500 films par an.

Centre de formation

Par ses cours et ses stages, l'EFGS forme des maîtres de sport, des moniteurs et des experts «Jeunesse + Sport», des entraîneurs ainsi que des instructeurs de sport pour l'armée. Elle organise aussi des cours complémentaires pour les étudiants en éducation physique des universités. Le diplôme de maîtresse ou de maître de sport de Macolin s'obtient au terme d'un stage d'une durée de deux ans ouvert aux personnes des deux sexes, de nationalité suisse ou étrangère, âgées de 18 ans au moins, possédant une bonne culture générale, sachant bien le français et l'allemand – l'enseignement se fait dans ces deux langues – et ayant réussi un sévère examen d'admission.

Le corps enseignant compte une trentaine de maîtres, auxquels s'ajoutent d'autres spécialistes venant de l'extérieur.

En outre, plus de 300 cours et camps organisés par les différentes fédérations sportives de Suisse ont lieu à Macolin. L'EFGS met à disposition son matériel didactique et assure nourriture et logement aux participants.

Une salle omnisports géante construite en 1976, véritable stade couvert d'une surface utile de 88 × 44 m et qui peut accueillir plus de 3000 spectateurs, a augmenté sensiblement la capacité de l'EFGS.

Yves Jeannotat

Suite dans un prochain numéro