Télégrammes

Objekttyp: **Group**

Zeitschrift: **Le messager suisse : revue des communautés suisses de langue française**

Band (Jahr): **32 (1986)**

Heft 12

PDF erstellt am: **04.06.2024**

Nutzungsbedingungen

Die ETH-Bibliothek ist Anbieterin der digitalisierten Zeitschriften. Sie besitzt keine Urheberrechte an den Inhalten der Zeitschriften. Die Rechte liegen in der Regel bei den Herausgebern.
Die auf der Plattform e-periodica veröffentlichten Dokumente stehen für nicht-kommerzielle Zwecke in Lehre und Forschung sowie für die private Nutzung frei zur Verfügung. Einzelne Dateien oder Ausdrucke aus diesem Angebot können zusammen mit diesen Nutzungsbedingungen und den korrekten Herkunftsbezeichnungen weitergegeben werden.
Das Veröffentlichen von Bildern in Print- und Online-Publikationen ist nur mit vorheriger Genehmigung der Rechteinhaber erlaubt. Die systematische Speicherung von Teilen des elektronischen Angebots auf anderen Servern bedarf ebenfalls des schriftlichen Einverständnisses der Rechteinhaber.

Haftungsausschluss

Alle Angaben erfolgen ohne Gewähr für Vollständigkeit oder Richtigkeit. Es wird keine Haftung übernommen für Schäden durch die Verwendung von Informationen aus diesem Online-Angebot oder durch das Fehlen von Informationen. Dies gilt auch für Inhalte Dritter, die über dieses Angebot zugänglich sind.

Ein Dienst der *ETH-Bibliothek*
ETH Zürich, Rämistrasse 101, 8092 Zürich, Schweiz, www.library.ethz.ch

http://www.e-periodica.ch

Mosaïque

Par rapport à l'année précédente, il y a eu **davantage de mariages** conclus en 1985. En revanche, le **nombre des naissances** n'a pas cessé de diminuer pour se situer nettement en-dessous du niveau qui permettrait à long terme d'assurer le renouvellement de la population suisse.

Le nombre des citoyens helvétiques à quitter la Suisse est resté pratiquement stable: 9872 en 1985. Les pays d'élection sont d'abord les Etats-Unis, l'Allemagne fédérale et la France.

Dès le début de 1987 – cent septante cinq ans après la première ascension de la Jungfrau – le nouveau restaurant du **Jungfraujoch** offrira à ses hôtes son incomparable panorama.

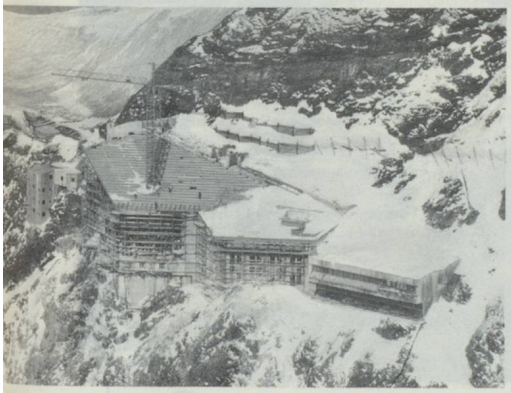

Ces cinq prochaines années, on consacrera 20 millions de francs, dans le giron fédéral, au financement d'expériences-pilotes et d'installations de démonstration permettant une **utilisation rationnelle de l'énergie.**

Swissair et la vidéo: en lieu et place de l'hôtesse, sur les long-courriers, c'est un appareil de projection qui fournit les explications concernant les mesures de sécurité. Sur l'écran, une carte où s'inscrivent les informations sur la route suivie, l'altitude et la vitesse du vol.

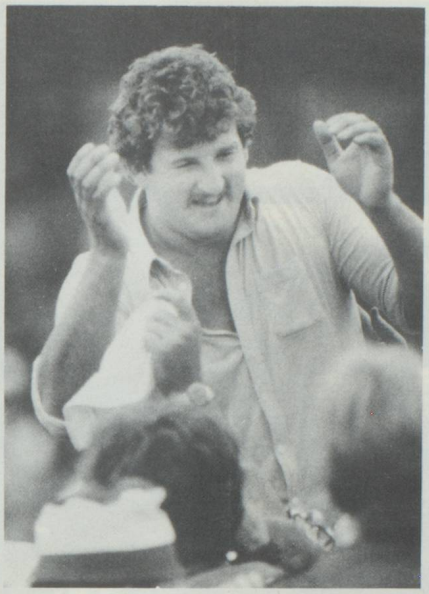

Harry Knüsel, sacré «roi de la lutte» à la récente Fête fédérale de lutte, 104 kg, 1,88 mètre. (Photo: Karl Hofer)

Le **Nebelspalter,** le célèbre journal satirique suisse-alémanique, fête ses 111 ans d'existence. Riche de sa longue tradition, la publication a fait peau neuve dans sa présentation, sans rien renier pour autant de son identité.

1933... Autodafé des livres par les Nazis. Le Nebelspalter n'est pas épargné. Certes décidé à percer le brouillard, il ne saurait résister à l'épreuve du feu.

Télégrammes

■ Dès la fin du mois de mai 1987, après Zurich-Kloten, c'est au tour de *Genève-Cointrin* de posséder son raccordement ferroviaire.

■ *Marianne von Grünigen* est notre deuxième ambassadrice. Elle est chef de mission à Helsinki.

■ C'est à la fin du mois de janvier 1987 que se dérouleront, à *Château-d'Oex,* les Semaines internationales de ballons à air chaud.

■ Au cours des cinq dernières années, en Suisse, les *terres cultivables* ont encore diminué de 4%. Durant la même période, le nombre des *paysans* a aussi reculé de quelque 13%.

■ Le *«Musée national du Saint-Gothard»* a été inauguré le 1er août 1986 au col du Gothard.

■ *Promotion industrielle de la Suisse:* l'Office fédéral de l'industrie, des arts et métiers et du travail (OFIAMT) a remis à jour et réédité récemment la brochure «La Suisse, un lieu idéal pour de nouvelles industries».

■ La nouvelle *ordonnance sur les polluants du sol* est entrée en vigueur le 1er septembre 1986. Elle vise à la conservation à long terme de la fertilité des sols.

■ L'ex-Conseiller national de l'Action nationale, Valentin Oehen, a fondé un nouveau parti – *le Parti écologique libéral.*

■ Une initiative populaire «pour une *Suisse sans armée* et une politique globale de paix» a été déposée à la Chancellerie fédérale.

■ Les Conseillers fédéraux *Alphons Egli* et *Kurt Furgler* vont abandonner leurs fonctions à la fin de 1986.

■ Une étude du Fonds national de la recherche est arrivée à la conclusion qu'il serait possible, grâce à des améliorations techniques, d'économiser environ le tiers du *courant électrique.*