Mosaïque

Objekttyp: **Group**

Zeitschrift: **Le messager suisse : revue des communautés suisses de langue française**

Band (Jahr): **36 (1990)**

Heft 17

PDF erstellt am: **24.05.2024**

Nutzungsbedingungen

Die ETH-Bibliothek ist Anbieterin der digitalisierten Zeitschriften. Sie besitzt keine Urheberrechte an den Inhalten der Zeitschriften. Die Rechte liegen in der Regel bei den Herausgebern.
Die auf der Plattform e-periodica veröffentlichten Dokumente stehen für nicht-kommerzielle Zwecke in Lehre und Forschung sowie für die private Nutzung frei zur Verfügung. Einzelne Dateien oder Ausdrucke aus diesem Angebot können zusammen mit diesen Nutzungsbedingungen und den korrekten Herkunftsbezeichnungen weitergegeben werden.
Das Veröffentlichen von Bildern in Print- und Online-Publikationen ist nur mit vorheriger Genehmigung der Rechteinhaber erlaubt. Die systematische Speicherung von Teilen des elektronischen Angebots auf anderen Servern bedarf ebenfalls des schriftlichen Einverständnisses der Rechteinhaber.

Haftungsausschluss

Alle Angaben erfolgen ohne Gewähr für Vollständigkeit oder Richtigkeit. Es wird keine Haftung übernommen für Schäden durch die Verwendung von Informationen aus diesem Online-Angebot oder durch das Fehlen von Informationen. Dies gilt auch für Inhalte Dritter, die über dieses Angebot zugänglich sind.

Ein Dienst der *ETH-Bibliothek*
ETH Zürich, Rämistrasse 101, 8092 Zürich, Schweiz, www.library.ethz.ch

http://www.e-periodica.ch

Nouveau Musée Kirchner

Davos, donataire de biens culturels

Non seulement la station grisonne va entrer en possession de la plus grande et de la plus importante collection d'œuvres d'art du célèbre expressionniste Ernst Ludwig Kirchner, mais encore, elle va être dotée d'un nouveau Musée Kirchner. La fondation de famille «Benvenuta», qui est domiciliée à Vaduz, a en effet décidé de prendre entièrement à sa charge les frais de construction et d'aménagement du Musée, en plus de la donation qu'elle a faite de la collection d'objets d'art. L'ouverture du nouveau Musée est prévue pour le début de l'été 1992.

Selon une déclaration de la Fondation Kirchner, Davos doit «ces bienfaits d'un mécénat moderne» au fait que les responsables de la fondation de famille sont, à travers l'œuvre de Kirchner – qui, jusqu'à son suicide en été 1938, a passé les 21 dernières années de sa vie à Davos – restés très attachés à la région de Davos. Toujours selon cette déclaration, le lieu où Kirchner a œuvré pendant tant d'années est, par conséquent, mieux à même que toute autre ville, de mettre en évidence l'action réciproque qui existe entre l'endroit où il a vécu et travaillé d'une part, et l'œuvre de l'artiste d'autre part.

La grande Donation Kirchner à Davos comprend de nombreuses peintures à l'huile, plusieurs centaines de gravures (gravures sur bois, eaux-fortes, lithographies), des aquarelles, des dessins, des sculptures, des esquisses et des documents de Kirchner. Mais elle comprend aussi la collection de livres la plus complète qui existe sur l'artiste et son œuvre, ainsi qu'une bibliothèque spéciale sur les arts plastiques au 20e siècle, qui contient près de 6000 volumes. Le nouveau musée recevra en outre de nombreuses œuvres de Kirchner qui faisaient partie de la collection personnelle des époux Ketterer, qui ont été pendant de nombreuses années administrateurs de la succession «œuvres de Kirchner» et conseillers de la fondation «Benvenuta».

Un des chefs de file de l'expressionnisme

Le peintre Ernst Ludwig Kirchner, né en 1880 à Aschaffenburg et mort en 1938 à Davos (suicide), est l'un des principaux expressionnistes allemands. De tous les jeunes peintres qui ont fondé en 1905 à Dresde le groupe d'artistes «Die Brücke», Kirchner est celui qui a les talents les plus variés et le plus de génie. Il est venu en Suisse en 1917 et a vécu à Davos jusqu'à sa mort.

L'ancien Musée Kirchner à Davos. (Photo: Keystone)

Mission délicate pour M. Manz

Un grand honneur échoit à un diplomate suisse. Le secrétaire général de l'ONU a désigné l'ambassadeur Johannes Manz (photo), chef de la Direction administrative et du service extérieur du Département fédéral des affaires extérieures, comme son délégué spécial pour le Sahara occidental. Monsieur l'ambassadeur Manz entrera en fonction probablement en été 1990, avec le titre de sous-secrétaire général. C'est la première fois qu'un Suisse assume l'une des plus hautes fonctions au sein de l'organisation principale de l'ONU. M. Manz aura pour tâche de préparer et de réaliser le plan de paix de l'ONU pour le Sahara occidental. (Photo: DFAE)

Stations touristiques sans voitures

Bonne nouvelle pour les touristes qui ont besoin de repos et qui sont conscients des problèmes écologiques. Rigi-Kaltbad (photo) a été admis dans la Communauté des stations touristiques de Suisse interdites aux voitures, qui comptait jusqu'ici huit membres, à savoir: Bettmeralp, Braunwald, Mürren, Riederalp, Saas-Fee, Stoos, Wengen et Zermatt. Cette association est une communauté d'intérêts qui s'est fixé pour but de n'offrir que des moyens de transport respectueux de l'environnement. Dans ces stations, il est notamment interdit de circuler avec des véhicules ayant un moteur à explosion; des dérogations ne sont accordées qu'à titre tout à fait exceptionnel. (Photo: M. Bürgi)

Un témoignage unique et impérissable
L'Histoire de la Suisse gravée sur argent

Médailles en argent 999/1000
Grandeur originale 30,14/32,24 mm

700ème anniversaire de la Confédération

Un âge glorieux. Une série de médailles émises à cette occasion rappellera l'événement aux générations à venir. Un patrimoine d'une valeur impérissable.

1991 marquera le 700ème anniversaire de la Confédération helvétique. Profitez de cette date mémorable pour vous constituer une collection de 27 médailles qui sera un placement sûr et fascinant à regarder, et cela au prix avantageux de seulement Fr 55.– pièce plus frais de port.

En vente au prix d'émission officiel chez Sir Rowland Hill S.A. Livrables immédiatement

Une patine à l'ancienne les protège des atteintes du temps. Un coffret de collection conçu spécialement pour cette série de médailles vous permettra de les conserver et de les admirer. Il vous sera envoyé gratuitement avec votre quatrième médaille.

Chaque médaille représente les armoiries d'un canton. Les médailles de cette série se distinguent des autres médailles commémoratives par leur forme octogonale et leur design moderne.

Certificat de cadeau

Si vous vous abonnez à cette série de médailles «700 ans de la Confédération», Sir Rowland Hill S.A. vous fera parvenir un cadeau de valeur que vous recevrez avec votre premier envoi: une reproduction de l'écu de 5 francs de 1850.

Les médailles sont frappées par VALCAMBI S.A., une filiale du Crédit Suisse.

SIR ROWLAND HILL AG

A découper tout de suite et à renvoyer à
Sir Rowland Hill S.A.
Bramenstrasse 5, CH-8184 Bachenbülach

700 BON DE COMMANDE 700

Série de médailles du 700ème anniversaire de la Confédération

Je commande la première des médailles en argent de la série au prix d'émission officiel de Fr 55.–.

Je recevrai aussi toutes les médailles de cette série à raison d'une par mois. Les garanties de Sir Rowland Hill me mettent à l'abri de tout risque: *j'ai le droit de renvoyer chaque médaille dans les 10 jours.

*Je peux mettre fin à mon abonnement à tout moment et n'ai donc aucune obligation d'achat. Avec la première médaille je recevrai un cadeau et avec la quatrième le coffret de collection gratuit.

Prénom/Nom: _____

Rue/Numéro: _____

NPA/Localité: _____ Pays: _____

Je paie au moyen d'une carte de crédit ☐ American Express ☐ Diners ☐ Visa ☐ Mastercard

Numéro de la carte ☐☐☐☐☐☐☐☐☐☐☐☐☐☐☐☐ valable jusqu'au _____

Date: _____ Signature: _____

js 5

Sir Rowland Hill S.A., Bramenstrasse 5, CH-8184 Bachenbülach, Téléphone 01/8605743

Les 75 ans de la NSH

Plaquette d'anniversaire

A l'occasion de son 75e anniversaire, la Nouvelle Société Helvétique (NSH) a publié fin 1989 dans la collection «Schweizer Heimatbücher» un ouvrage intitulé «Patriotisme critique» qui devrait se trouver dans toutes les familles suisses de l'étranger.

«L'œuvre des Suisses de l'étranger, qui s'appelle aujourd'hui Organisation des Suisses de l'étranger, est sans doute la réalisation la plus tangible de la NSH. Comme institution reconnue dans le monde politique suisse, la ‹filiale› de la première heure a dépassé en importance la ‹maison-mère›, écrivent les auteurs de ce livre. Ce fait devrait à lui seul être une raison suffisante pour tous les Suisses de l'étranger qui s'intéressent à la politique d'étudier l'histoire de la NSH; une organisation, donc, qui a rendu des services éminents à la cause de la Cinquième Suisse.

Le livre, paru sous le titre intéressant «Patriotisme critique», évoque de façon éloquente l'histoire de la NSH pendant ces 75 ans. Les auteurs, Catherine Guanzini et Peter Wegelin, ont avant tout voulu qu'il soit clair et compréhensible sans prétendre être exhaustif. Il faut relever en particulier qu'il est écrit en trois langues, et non pas simplement traduit de l'allemand, comme c'est souvent le cas; certains chapitres ont donc été rédigés en français et en italien. Les photos, choisies avec beaucoup de soin – il s'agit en partie de reproductions de documents difficilement accessibles –, la présentation claire, le résumé pour les lecteurs pressés, les tableaux synoptiques et les documents insérés font que cet ouvrage est une véritable mine de renseignements sur l'histoire contemporaine.

La NSH, fondée en 1914 et ayant pour règle de se tenir au-dessus des partis, a cherché dès le début à propager ses principes (à savoir: contribuer à la formation de la volonté de citoyens conscients de leurs responsabilités dans l'Etat démocratique, approfondir et favoriser les bonnes relations dans une société pluriculturelle, aider à la solution de problèmes nationaux brûlants) également auprès des Suisses de l'étranger, ce qui a conduit très tôt déjà à la fondation de groupes à l'étranger. Avec l'Organisation des Suisses de l'étranger qu'elle a créée, la NSH s'est efforcée d'apporter son aide à ces groupes sur les plans culturel et civique. Comme on le sait, l'OSE est, depuis le mois de mars 1989, une fondation autonome.

L'OSE n'est pas la seule réalisation due à l'initiative de la NSH. Le lieu de rencontre Stapferhaus au château de Lenzbourg, l'échange de classes d'élèves entre la Suisse romande et la Suisse alémanique ainsi que l'annuaire de la NSH constituent également des contributions importantes de cette société à une meilleure compréhension mutuelle. *JM*

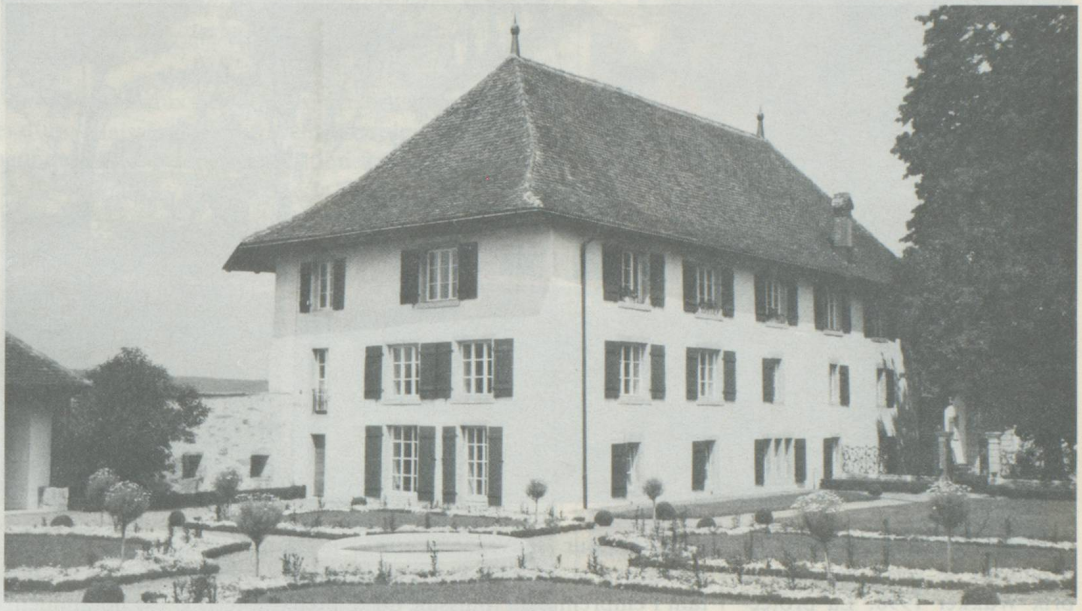

Une réalisation de la NSH: le Stapferhaus, au château de Lenzbourg. (Photo: Stapferhaus)

Catherine Guanzini/Peter Wegelin. Kritischer Patriotismus, Patriotisme critique, Patriotismo critico. Nouvelle Société Helvétique 1914–1989. Editions Paul Haupt, Berne (Schweizer Heimatbücher, Band 1989). Fr. 29.–
(Vous pouvez commander ce livre au Secrétariat des Suisses de l'étranger. Pas de frais d'expédition.)

Libre passage entre universités

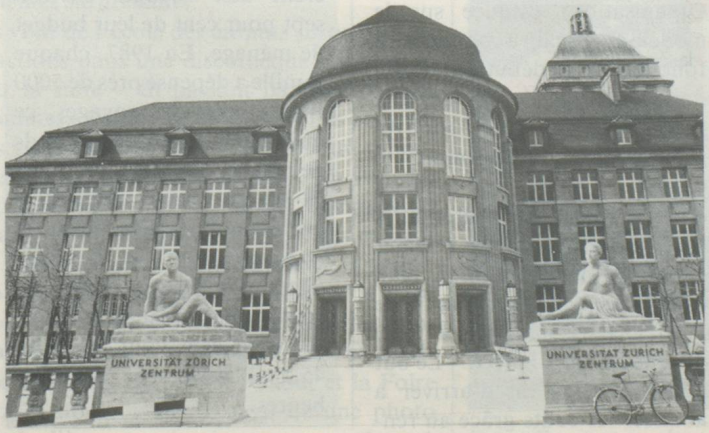

Il est prévu de permettre aux étudiants de changer plus facilement d'université et d'introduire la reconnaissance réciproque des grades universitaires. Les recteurs des huit Universités cantonales et des deux Ecoles polytechniques fédérales ont signé une convention y relative.

Egalement ouverte aux étudiants d'autres hautes écoles: l'Université de Zurich. (Photo: Keystone)

Vitesse 30 km/h

Ce qui ne fait encore l'objet que de discussions et d'études dans diverses villes est devenu réalité à Winterthour depuis le mois de janvier: la vitesse est limitée à 30 km/h dans certains secteurs des quartiers d'habitation. Winterthour est ainsi la première ville de Suisse à introduire cette nouvelle signalisation pour certaines zones.

Montreux reçoit le prix Wakker

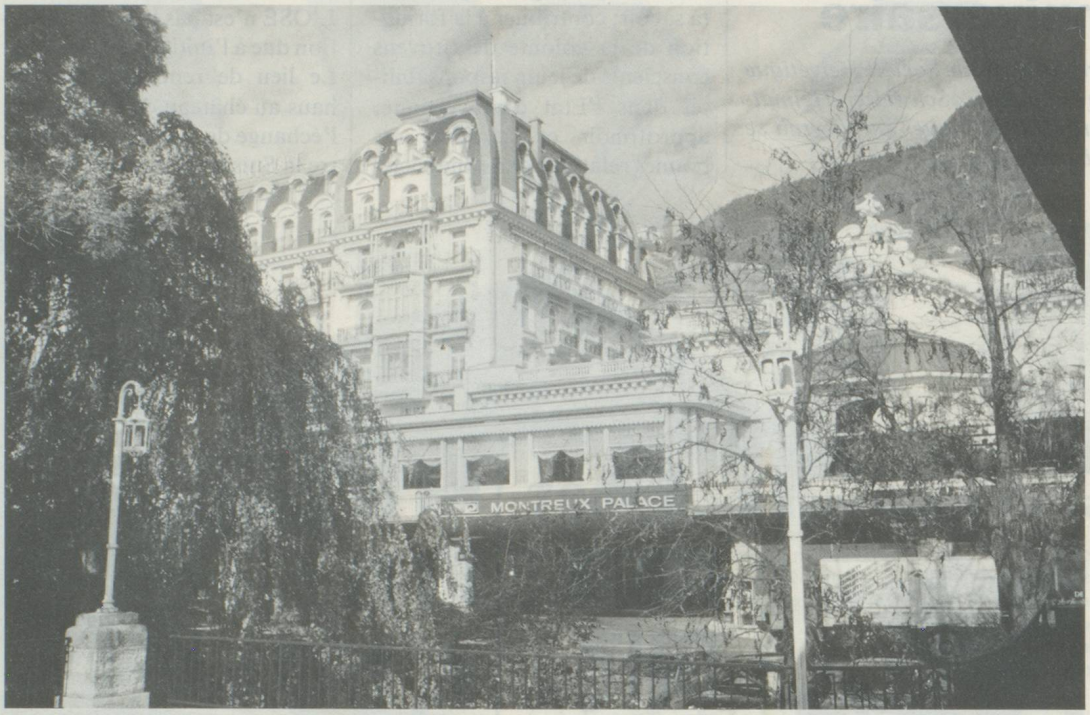

Au mois de juin, la ville de Montreux se verra décerner le prix Wakker 1990. La protection du patrimoine veut ainsi récompenser les efforts d'une localité pour sauvegarder les structures architecturales portant l'empreinte du tourisme du 19e siècle. Montreux a connu son principal développement à la fin du 19e siècle, au moment où ont été construits de nombreux hôtels. C'est notamment la construction des grandes lignes de chemins de fer qui a fortement contribué au développement du tourisme. L'essor de l'économie ainsi que le style en vogue à cette époque ont débouché sur une architecture (photo) qui a pendant longtemps été considérée avec dédain parce que trop théâtrale. (Photo: Heimatschutz)

Des forêts protectrices détruites

Au mois de février, des tempêtes violentes et des pluies diluviennes ont provoqué en Suisse la mort de quatre personnes ainsi que des dommages parfois catastrophiques dans la nature et aux immeubles. Le coût de ces dévastations s'élève à plusieurs millions de francs. M. Heinz Wandeler, chef de la Direction fédérale des forêts, a déclaré que le bois tombé représentait environ un tiers de la possibilité annuelle d'exploitation. M. Wandeler estime que la destruction de certaines forêts protectrices est particulièrement grave.

Dégâts dus à la tempête dans le canton de Glaris: des forêts de protection entières ont été dévasteés. (Photo: Keystone)

Essai de HMO

Le premier cabinet médical collectif d'une «caisse de santé» (HMO = Health Maintenance Organisation) calquée sur le modèle américain a commencé à fonctionner au début de l'année dans le canton de Zurich. Dix caisses-maladie, qui se sont regroupées dans la Communauté d'intérêts pour des modèles d'assurance maladie alternatifs (Igak), participent au premier essai de HMO en Suisse. L'Igak espère recruter jusqu' à la fin de 1990 3000 assurés prêts à opter pour le système HMO. – Le but de ce système est d'arriver à abaisser les coûts grâce au renversement des motifs d'incitation. Les trois médecins qui ont été engagés dans le cabinet collectif de Zurich reçoivent une indemnité forfaitaire, qui ne dépend donc pas des traitements qu'ils prescrivent. De leur côté, les assurés renoncent au libre choix du médecin; en revanche, ils paient des primes d'assurance moins élevées. Il n'y a pas de participation aux frais, et femmes et hommes paient les mêmes primes.

Télégrammes

■ Le mouvement de *concentration dans la presse* se poursuit: La «Tages-Anzeiger AG», grande entreprise zurichoise du domaine des médias, reprend 49 pour cent du capital et des droits de vote de la «Berner Zeitung AG».

■ Les femmes conquièrent un nouveau domaine: au début de l'année 1991, on trouvera pour la première fois aux frontières de la Suisse des femmes formées comme *garde-frontière*.

■ La *population ayant son domicile permanent* en Suisse ne cesse d'augmenter: au début de 1990, elle s'élevait à 6673200 personnes, soit 53000 ou 0,8 pour cent de plus qu'une année auparavant.

■ La Suisse est l'un des *pays où le goût des voyages* est le plus développé: quel que soit leur revenu, les Suisses consacrent aux voyages environ sept pour cent de leur budget de ménage. En 1987, chaque famille a dépensé près de 5000 francs pour des voyages, ce qui fait au total 12,3 milliards de francs.

■ Malgré tous les appels aux économies de courant, la *consommation d'électricité* a atteint en 1989 un chiffre record: elle a augmenté de 2,7 pour cent pour atteindre 45,5 milliards de kilowatt-heures.