Zeitschrift: Suisse magazine = Swiss magazine
Herausgeber: Suisse magazine
Band: - (2003)
Heft: 161-162

Artikel: Les Suisses qui ont marqué le XXe siècle
Autor: [s.n.]
DOI: https://doi.org/10.5169/seals-849693

Nutzungsbedingungen
Die ETH-Bibliothek ist die Anbieterin der digitalisierten Zeitschriften auf E-Periodica. Sie besitzt keine Urheberrechte an den Zeitschriften und ist nicht verantwortlich für deren Inhalte. Die Rechte liegen in der Regel bei den Herausgebern beziehungsweise den externen Rechteinhabern. Das Veröffentlichen von Bildern in Print- und Online-Publikationen sowie auf Social Media-Kanälen oder Webseiten ist nur mit vorheriger Genehmigung der Rechteinhaber erlaubt. Mehr erfahren

Conditions d'utilisation
L'ETH Library est le fournisseur des revues numérisées. Elle ne détient aucun droit d'auteur sur les revues et n'est pas responsable de leur contenu. En règle générale, les droits sont détenus par les éditeurs ou les détenteurs de droits externes. La reproduction d'images dans des publications imprimées ou en ligne ainsi que sur des canaux de médias sociaux ou des sites web n'est autorisée qu'avec l'accord préalable des détenteurs des droits. En savoir plus

Terms of use
The ETH Library is the provider of the digitised journals. It does not own any copyrights to the journals and is not responsible for their content. The rights usually lie with the publishers or the external rights holders. Publishing images in print and online publications, as well as on social media channels or websites, is only permitted with the prior consent of the rights holders. Find out more

Download PDF: 02.07.2025

ETH-Bibliothek Zürich, E-Periodica, https://www.e-periodica.ch

Les Suisses qui ont marqué le XXe siècle

Au cours du siècle dernier, notre pays a engendré un nombre extraordinaire de personnalités d'envergure mondiale. Que ce soit dans le domaine des arts, de la musique, du théâtre, du cinéma, du spectacle ou des sports, des dizaines d'hommes et de femmes ont marqué ce siècle de leur empreinte.

Général Henri Guisan

Merci, mon général !

Henri Guisan a 20 ans lorsqu'il entame sa carrière militaire en 1894. Il est lieutenant-colonel au moment de la Première Guerre mondiale. Le 30 août 1939, le Conseil fédéral le nomme général, commandant en chef de l'armée. Durant toute la Seconde Guerre mondiale, sa mission tient en une phrase : " sauvegarder l'indépendance du pays et maintenir l'intégrité du territoire ". Elle fera de lui un héros, un bienfaiteur de son peuple.

Cette mission a amené le général Guisan à prendre les décisions stratégiques dictées par la situation et son évolution tout au long de son temps de commandement. Le 20 août 1945, il quittera son commandement avec le sentiment du devoir accompli. L'estime de tout un peuple lui restera acquise jusqu'à sa mort, en 1960, et au-delà. Aujourd'hui, sa propriété de Verte-Rive, à Pully, abrite le Centre Général-Guisan.

La révolution Duttweiler

Lorsque Gottfried Duttweiler naît, en 1888, le mot " supermarché " n'existe tout simplement pas. C'est en 1925 qu'il fonde Migros, édifiant ainsi tout un pont entre le producteur et le consommateur. Il supprime les intermédiaires, en jouant lui-même ce rôle, et s'honore d'une vocation sociale en offrant à ses clients des produits de base considérablement moins chers que ne le font ses concurrents. Selon la volonté de son fondateur, Migros ne propose ni alcool, ni cigarettes. En 1957, elle instaure le pour-cent culturel. Duttweiler disparaît cinq ans plus tard. Migros est aujourd'hui le plus grand détaillant de Suisse et l'une des 500 plus grosses entreprises mondiales.

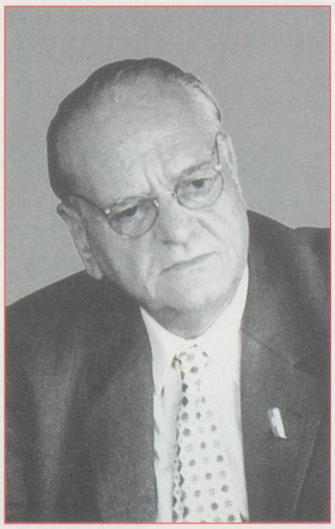

Gottfried Duttweiler

Edmond Kaiser, l'insurgé

En 1960, Edmond Kaiser créait Terre des Hommes. Il en avait eu l'idée un an plus tôt, en pleine guerre d'Algérie. Il dirigera avec son cœur d'insurgé, avec des mots qui claquent comme des accusations, la plus importante association suisse d'aide à l'enfance. Aujourd'hui, Terre des Hommes épaule une soixantaine de projets sur tous les continents. Son fondateur demeure le bienfaiteur qu'il a toujours été, et lorsqu'il prend encore la parole, en public ou dans les médias, son discours fait mouche, sa révolte est contagieuse. Intolérable, le massacre des innocents a motivé l'action de toute sa vie.

" Le massacre des innocents ", c'est aussi le titre du récit que l'écrivain Bernard Clavel consacra au mouvement Terre des Hommes, à sa rencontre avec Edmond Kaiser, " *un homme qui veut foutre le feu au monde* ", écrit-il. À son visiteur, cette montagne de bonté avait dit : " *Tu es venu. Tu es dans le piège. Tu m'écouteras jusqu'au bout. Tu dois savoir* ".

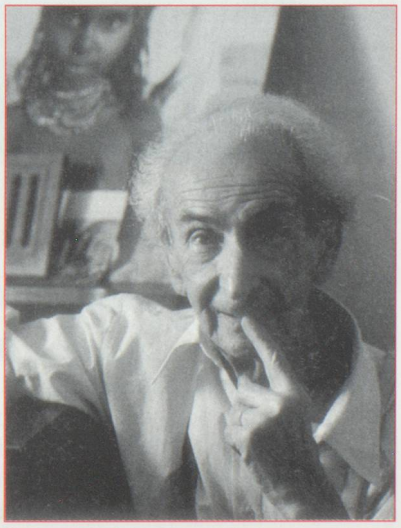

Edmond Kaiser

Jean-Pascal Delamuraz, l'Europe pour credo

La vie publique helvétique, souvent, manque de vrais hommes d'État. Jean-Pascal Delamuraz en fut un. Mais jamais le sérieux de la chose publique n'aura entamé son humour, son humanité. Ses espoirs n'étaient pas vains, certaines déclarations - en particulier concernant l'affaire des fonds juifs - n'ont eu de sous-entendus que ceux que d'autres ont voulu y glisser, ses colères furent de vraies colères. Celle du 6 décembre 1992 gronde ▷

encore en chacun de nous.
Le dimanche 4 octobre 1998, JPD nous faisait faux bond. Malade condamné, il était allé jusqu'au bout de ses forces, quittant le gouvernement seulement au moment où il savait le bien public " menacé " par son état de santé. Avec Jean-Pascal Delamuraz, la Suisse a perdu sa boussole, celle dont l'aiguille indiquait la direction de l'Europe. C'est peu dire qu'il nous manque cruellement, au terme de ce siècle, dans une Suisse qui a viré très à droite, plus frileuse que jamais, de cette frilosité qui le révoltait.

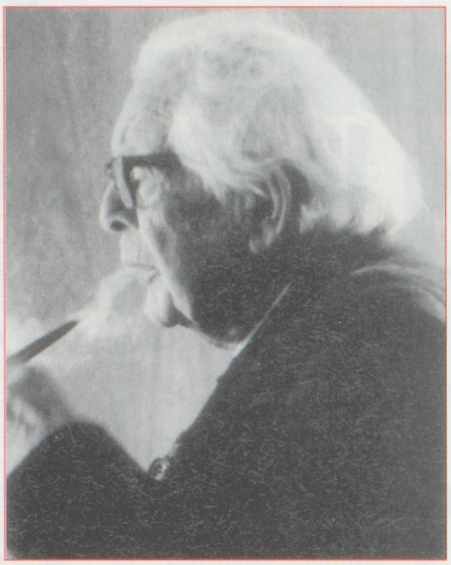
Jean Piaget

Hermann Geiger, pilote des glaciers

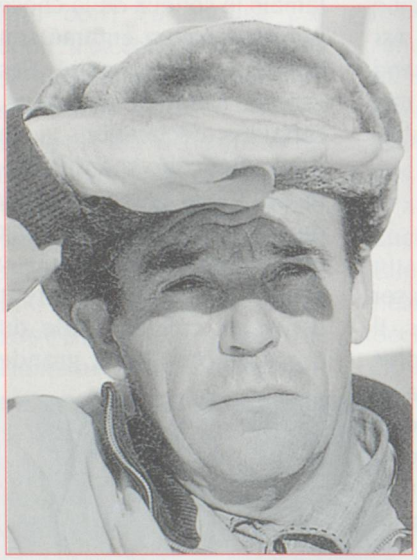
Hermann Geiger

Il a participé à 4 000 sauvetages en montagne avant de trouver la mort, le 23 août 1966, sur l'aéroport de Sion. Il donnait un cours de pilotage à bord d'un Piper, quand il entra en collision avec un planeur.

Jean Piaget, le savant des enfants

Il a choisi l'enfant comme instrument de connaissance. Il l'a observé, interrogé, écouté comme personne ne l'avait fait. La science - qui est aussi philosophie - développée par l'immense savant que fut le Genevois Jean Piaget se nomme épistémologie. Un nom complexe pour une forme de démonstration aussi concrète que captivante. En travaillant avec les enfants, Jean Piaget n'a cessé d'analyser par quel miracle, par quels cheminements de l'esprit l'enfant apprend et comprend le monde. Tout à la fois psychologue, biologiste, logicien, philosophe, il s'est imposé comme un historien de l'intelligence humaine. Il est aujourd'hui, avec Freud, le psychologue du XXe siècle le plus lu, le plus étudié. Dans le monde entier, des écoles portent son nom.

Denis de Rougemont

Il y a tout juste cinquante ans, Denis de Rougemont créait à Genève le Centre européen de la culture. De son bureau de la Villa Moynier, il contemplait le lac et le Mont-Blanc, mais son esprit portait infiniment plus loin. Il fut un pro-européen, une ouverture qui se manifeste dans plusieurs des essais qu'il a rédigés.
Homme engagé, en pleine insurrection spirituelle et intellectuelle, Denis de Rougemont sera marqué par la montée des pouvoirs totalitaires dans les années trente. Écrivain passionné, prolifique, touche-à-tout de génie - littérature, philosophie, théologie, doctrine politique, histoire, chronique littéraire - il ne cessera de s'interroger sur l'État nation, sur le totalitarisme, sur la liberté, les mythes, le civisme, le fédéralisme et, bien évidemment, sur l'Europe des régions.

Figures politiques

Ruth Dreifuss. Le 10 mars 1993, Ruth Dreifuss était élue au Conseil fédéral, au terme d'un psychodrame qui avait entraîné le rejet de la candidate officielle, Christiane Brunner. La victoire des femmes n'en fut pas moins éclatante, comme le soleil qu'elles avaient pris pour emblème. Aux prises avec les dossiers les plus délicats - touchant notamment aux assurances sociales - la conseillère fédérale genevoise a connu des hauts et des bas en matière de popularité. Son année de présidence de la Confédération aura placé au premier rang une politicienne engagée et volontaire, intransigeante lorsqu'il le faut, très humaine lorsqu'elle le peut.
Jean Ziegler. Si Jean Ziegler a perdu son perchoir au Conseil national, il ne se taira pas pour autant. Il reste au socialiste genevois la plume pour dire tout haut ce qu'il pense. Un courage que peu partagent, et dont il assume les conséquences, souvent coûteuses. Jean Ziegler demeurera comme l'un des rares élus à avoir su faire de la politique suisse un peu de spectacle. Dans le rôle de trublion, de fou du roi, il excelle. Mais le réduire à cette fonction, ce serait ignorer le sociologue remarquable, le professeur captivant, l'érudit fougueux et large d'esprit.
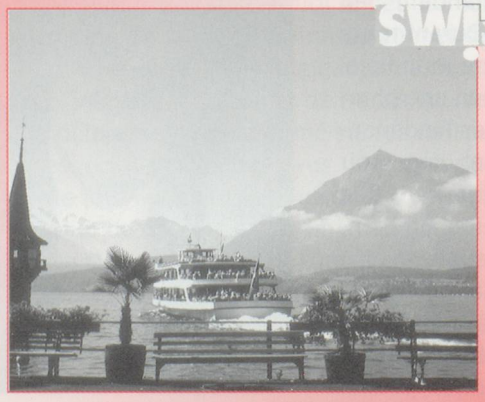
Rendez-vous page 30 pour tout savoir sur le voyage organisé par suisse MAGAZINE SWISS