Zeitschrift: Suisse magazine = Swiss magazine

Herausgeber: Suisse magazine

Band: - (2005)

Heft: 195-196

Rubrik: Panorama : les faits marquants de l'actualité suisse

Nutzungsbedingungen

Die ETH-Bibliothek ist die Anbieterin der digitalisierten Zeitschriften auf E-Periodica. Sie besitzt keine Urheberrechte an den Zeitschriften und ist nicht verantwortlich für deren Inhalte. Die Rechte liegen in der Regel bei den Herausgebern beziehungsweise den externen Rechteinhabern. Das Veröffentlichen von Bildern in Print- und Online-Publikationen sowie auf Social Media-Kanälen oder Webseiten ist nur mit vorheriger Genehmigung der Rechteinhaber erlaubt. Mehr erfahren

Conditions d'utilisation

L'ETH Library est le fournisseur des revues numérisées. Elle ne détient aucun droit d'auteur sur les revues et n'est pas responsable de leur contenu. En règle générale, les droits sont détenus par les éditeurs ou les détenteurs de droits externes. La reproduction d'images dans des publications imprimées ou en ligne ainsi que sur des canaux de médias sociaux ou des sites web n'est autorisée qu'avec l'accord préalable des détenteurs des droits. En savoir plus

Terms of use

The ETH Library is the provider of the digitised journals. It does not own any copyrights to the journals and is not responsible for their content. The rights usually lie with the publishers or the external rights holders. Publishing images in print and online publications, as well as on social media channels or websites, is only permitted with the prior consent of the rights holders. Find out more

Download PDF: 15.07.2025

ETH-Bibliothek Zürich, E-Periodica, https://www.e-periodica.ch

Les faits marquants

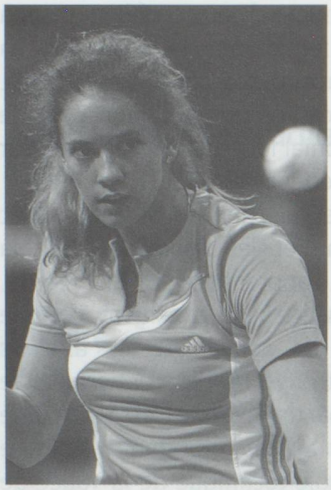

Sport

■ La Suissesse Patty Schnyder a enlevé à Cincinnati son dixième tournoi sur le circuit professionnel. Dans l'Ohio, elle a facilement disposé en finale de la Japonaise Akiko Morigami.

■ C'est le Fribourgeois Norbert Sturny qui a été couronné roi du tir à Frauenfeld, en conclusion du Tir fédéral. Sturny a obtenu 924 points, devant Daniel Burger et le porteur du titre, Pierre-Alain Dufaux. Les trois tireurs appartiennent à la Société de tir de Tafers (FR). La compétition pour le titre de roi du tir a donc été une sorte de concours interne.

■ Des Suisses se sont à nouveau illustrés dans l'art du barbecue. Lors des championnats du monde de cette spécialité, au lac Balaton en Hongrie, une équipe helvétique a gagné le titre pour la deuxième année consécutive.

Société

■ Cent six nouveaux cas de sida ont été déclarés en Suisse au cours des six premiers mois de l'année et 17 personnes, dont une seule femme, sont mortes de la maladie. En 2004, les statistiques recensaient sur la même période 165 nouveaux cas et 22 décès.

■ Le nombre de crimes racistes a diminué en Suisse en 2004. La Fondation contre le racisme et l'antisémitisme (FRA) et la Société pour les minorités en Suisse (GMS) en ont recensé 101 l'an dernier, contre 111 en 2003, ce qui représente une baisse de 9 %. Toutefois, ce document ne renseigne pas sur la gravité des actes répertoriés. En outre, ces délits sont montés en épingle et souvent instrumentalisés sur le plan politique, a déploré l'association.

■ La carte européenne d'assurance maladie remplacera en Suisse le formulaire E 111 dès l'année prochaine. Tous les assurés suisses recevront ce document plastifié de type carte de crédit. Plus de 30 millions de citoyens de l'UE détiennent déjà leur carte européenne d'assurance maladie.

■ La lecture est la seule activité de loisirs à laquelle s'adonne chaque jour une majorité de Suisses, selon une étude de l'Office fédéral de la statistique (OFS). Les rencontres entre amis et les promenades viennent avant les sorties culturelles ou le sport. Selon l'OFS, 75 % de la population pratiquent chaque jour la lecture.

■ Les clients ont laissé près de 770 millions de francs sur les tables de jeu et dans les machines à sous des maisons de jeux l'an dernier. C'est 208 millions (37 %) de plus qu'en 2003, où six nouveaux casinos avaient ouvert leurs portes en cours d'année.

■ Les Suisses se marient moins souvent et, en général, attendent la trentaine pour se passer la bague au doigt, avant la naissance de leur premier enfant. Ils n'hésitent pas à divorcer. Mais ils ne craignent pas de se remarier : c'est le cas d'un mariage sur trois, selon les chiffres publiés par l'Office fédéral de la statistique (OFS). En 2004, 39 500 couples se sont unis et 17 900 divorces ont été prononcés.

Événements culturels

■ Consécration pour Achille Casanova : le porte-parole sortant du Conseil fédéral a reçu le Prix Oertli 2005. Décernée par la fondation éponyme, cette récompense dotée de 30 000 francs est remise à des personnes *«jetant des ponts»* entre les régions linguistiques.

■ Le cinéaste suisse Daniel Levy a été récompensé à l'occasion du Prix du film allemand, équivalent des Césars français. Il a obtenu six distinctions dont celle du «meilleur film» pour son long métrage Alles auf Zucker !

■ Après le sixième rang obtenu aux championnats européens mi-avril, l'ensemble valaisan Brass Band 13 Étoiles a décroché le titre de champion du monde des Brass Bands à Kerkade (Pays-Bas).

■ Nicolas Bideau est le nouveau Monsieur Cinéma suisse. Le 1er octobre, il a pris la succession de Marc Wehrlin, à la tête de la section cinéma de l'Office fédéral de la culture (OFC). Âgé de 36 ans, le fils de l'acteur Jean-Luc Bideau a passé six ans au Département fédéral des affaires étrangères (DFAE), dont deux à la tête du Centre de compétences pour la politique culturelle.

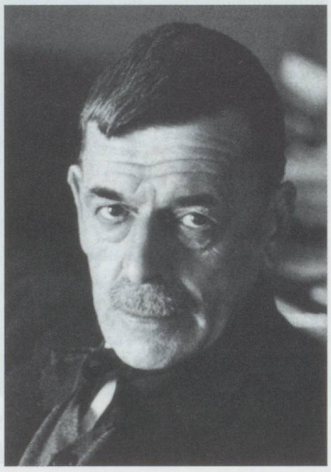

■ Charles Ferdinand Ramuz fait son entrée dans la collection française *«la Pléiade»* chez Gallimard. Les 22 romans du célèbre écrivain vaudois ont été réunis en deux volumes de cette prestigieuse collection. De leur côté, les Éditions Slatkine ont sorti l'intégrale de son journal en trois volumes. La maison d'édition genevoise prévoit d'ici 2013 de publier l'œuvre complète de Ramuz en 32 volumes !

Divers

■ Le Simplon vogue à nouveau sur le Léman. Victime d'une explosion en 2003, le bateau à vapeur a pu être

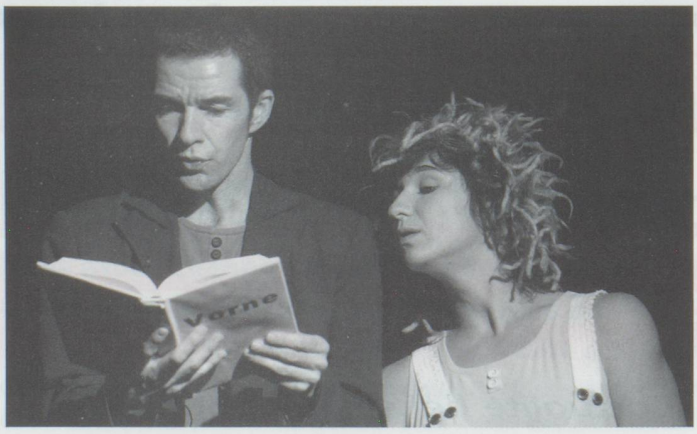

de l'actualité suisse

réparé et en partie rénové grâce aux fonds récoltés par l'association des Amis des bateaux à vapeur du Léman (ABVL). Plusieurs milliers de personnes, dont de nombreux donateurs ont participé aux mini-croisières organisées pour sa remise en service officielle. L'ABVL souhaite encore rassembler 790 000 francs pour compléter l'équipement du bateau, mais la survie du navire est assurée pour une quinzaine d'années. Construit entre 1914 et 1919, Le Simplon a été mis en service en 1920. Il fait partie avec Le Montreux (1904), La Suisse (1910) et L'Helvétie (1926), d'un groupe unique de bateaux à roues à aubes Belle Époque.

Nature, environnement

■ Les entreprises suisses ont dépensé 2,5 milliards de francs pour la protection de l'environnement en 2003. Comparées à une précédente étude, menée dix ans plus tôt par l'Office fédéral de la statistique (OFS), ces charges ont reculé de 6,8 % en termes réels.

■ Lors d'une conférence intitulée «*Les tiques à l'attaque*», le professeur Alain Cometta, médecin chef du service de médecine interne de l'Hôpital d'Yverdon, a rappelé le danger lié aux maladies véhiculées par les tiques : la borréliose (maladie de Lyme) et l'encéphalite à tiques. Mais être piqué ne signifie pas forcément tomber malade : il faut que la tique soit porteuse d'infections et qu'elle reste attachée plus de dix-sept heures pour que la maladie soit transmise. Toutefois, vu la difficulté à diagnostiquer ces maladies, toute piqûre de tique doit impérativement être signalée au médecin si des symptômes (fièvre, maux de tête) surgissent.

Agriculture

■ Le syndicat UNIA veut en finir avec les «*salaires de misère*» dans l'agriculture. Il demande un contrat type de travail national pour les ouvriers agricoles fixant un revenu mensuel minimal de 3500 francs pour 45 heures hebdomadaires. Selon UNIA, les conditions de travail dans cette branche sont moyenâgeuses et nuisent à l'image de l'agriculture suisse. Dans certaines exploitations zurichoises, les ouvriers travaillent jusqu'à 14 heures par jour.

■ Les défenseurs des animaux ont porté à 16 000 francs la récompense promise à celui qui permettra d'arrêter le sadique qui s'acharne depuis plusieurs mois sur des animaux dans le nord-ouest de la Suisse. La Protection suisse des animaux (PSA) a également demandé que des peines plus sévères soient infligées à ceux qui maltraitent les animaux. La série de cruautés a commencé le 22 mai dernier à Nenzlingen (BL) où

une jument a été martyrisée. Le 26 mai à Zullwil (SO), une autre jument a été si gravement maltraitée qu'elle en est morte. Quatre jours plus tard, un étalon a été blessé à nouveau à Zullwil. Le 3 juin à Schönenbuch (BL), c'est au tour d'une vache. Un chat et un agneau ont été décapités et la liste n'a fait que s'allonger depuis plusieurs mois.

■ Les moyens de production en agriculture sont plus chers en Suisse que dans les pays voisins. C'est ce qui ressort d'une étude de la Haute école suisse d'agronomie (HESA) de Zollikofen, réalisée sous mandat de l'Office fédéral de l'agriculture (OFAG). Par exemple, les engrais sont meilleur marché à l'étranger, dans une fourchette allant de 9 % à 52 % alors que les produits phyto-sanitaires sont entre 25 % et 30 % plus chers en Suisse.

Statistiques

■ Entre 2001 et 2004, le nombre de Suisses vivant dans les pays de l'UE est passé de 352 739 à 377 383, selon le Département fédéral des affaires étrangères (DFAE). La Confédération ne peut toutefois pas dire si cette hausse est due à l'accord sur la libre circulation des personnes entré en vigueur en juin 2002.

■ La construction de nouveaux logements poursuit sa croissance en Suisse. Pas moins de 8 100 nouveaux objets ont été achevés durant le premier trimestre 2005, soit une hausse de 23 % par rapport à l'an passé. L'essor a été particulièrement fort à Lausanne avec un bond de 61,3 % à 529 nouveaux logements.

■ En 2004, les accidents de la route ont fait moins de victimes en Suisse, selon l'Office fédéral de la statistique (OFS). Le nombre de décès s'élève à 510, soit 36 de moins qu'en 2003, tandis que le nombre de blessés graves a diminué, passant de 5 862 à 5 528. Ces chiffres sont les plus bas depuis 1970. Malheureusement, la situation des motocycles ne va pas dans le sens de l'amélioration générale. Les victimes graves sont passées de 1 270 en 1988 à 1 657 en 2004. Le «boom» des motocycles légers et des grosses cylindrées expliquerait en partie cette augmentation. Quant à la vitesse excessive, elle est à l'origine de la moitié des accidents mortels. Le nombre de victimes dues ▷

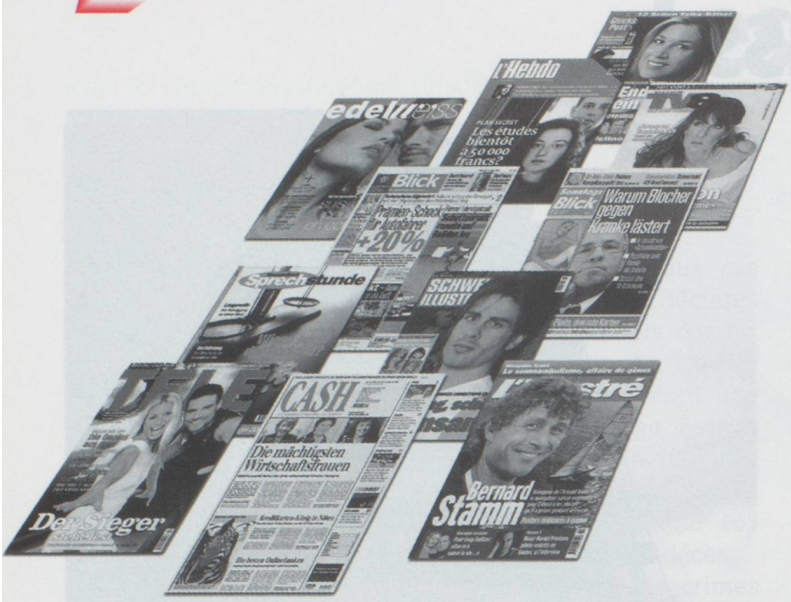

à l'alcool et aux stupéfiants s'est, lui, stabilisé. Enfin, la Suisse fait figure de bon élève en matière de sécurité routière, comparée à ses voisins européens. Seuls cinq pays de l'Union européenne, comme le Royaume-Uni et les Pays-Bas, se placent devant elle.

■ Malgré le recul de la plupart des titres traditionnels, les Suisses restent, en comparaison internationale, très friands de journaux. Environ 91 % de la population lisent au moins un quotidien et 93 % se penchent régulièrement sur un magazine. C'est ce qui ressort de l'analyse du lectorat suisse en 2005, publiée par l'Institut de recherche et d'études des médias publicitaires (REMP). En Suisse, le quotidien le plus lu est un gratuit, 20 Minuten, avec près de 948 000 lecteurs. Le gratuit a gagné près de 166 000 lecteurs en un an et il rafle une grande partie des recettes publicitaires. Il devance le Blick (717 000) et le Tages-Anzeiger de Zurich (567 000). Le premier quotidien romand reste Le Matin avec 353 000 lecteurs.

Sciences

■ Un véhicule à hydrogène conçu par l'École polytechnique fédérale de Zurich (EPFZ) a établi un nouveau record du monde à Ladoux, en France. Le prototype a parcouru 5 384 km avec 1,07 gramme d'hydrogène, soit l'équivalent d'un litre d'essence. Ce véhicule qui pèse 30 kilos transforme l'hydrogène en électricité pour faire tourner ses deux moteurs. Vingt étudiants de l'EPFZ ont travaillé à ce projet. Les voitures à hydrogène émettent seulement de l'eau pure.

■ Le nombre d'animaux utilisés dans le cadre d'expériences a légèrement augmenté en 2004. Au total, 492 000 rongeurs, lapins ou singes ont servi à des expérimentations, ce qui représente 3,6 % de plus qu'en 2003. Il s'agit de la troisième hausse enregistrée ces quatre dernières années.

Économie

■ La Fnac ouvrira ses prochaines enseignes outre-Sarine, à Zurich, Bâle et Berne. En Suisse romande, le distributeur continuera à développer ses magasins existants. Neuchâtel devra attendre. La Fnac veut éviter de réitérer le cafouillage de l'introduction romande : la richesse du pays l'avait amenée à pratiquer des tarifs élevés.

■ Roche a acquis la société zurichoise GlycArt Biotechnology. Le géant pharmaceutique bâlois veut ainsi se renforcer dans la recherche sur les anticorps thérapeutiques. La transaction se monte à 235 millions de francs, payés cash.

■ L'industrie suisse des machines a fêté à Zurich les 100 ans de son association patronale. Malgré un contexte difficile et des effectifs qui fondent chaque année de 2 à 3 %, la branche garde espoir sur sa productivité et sa compétitivité. L'industrie mécanique génère 42 % des exportations suisses. Celles-ci représentaient l'an dernier un chiffre d'affaires de 59 milliards de francs sur un total de 80 milliards. En outre, le secteur des machines représente aujourd'hui 20 % du produit intérieur brut (PIB) de la Suisse.

■ Les Suisses boivent moins d'eau minérale. En une année, à fin mai 2005, le chiffre d'affaires global de l'eau dans le commerce de détail helvétique s'est chiffré à 282 millions de francs, soit une baisse d'environ 10 % par rapport à l'an précédent. En revanche, les eaux minérales aromatisées ont connu une forte croissance. Leurs ventes ont crû de 5 millions pour passer à 12,6 millions de francs.

■ Le fabricant de jouets danois Lego va fermer les deux usines qu'il possède en Suisse alémanique, à Willisau (LU) et à Steinhausen (ZG). Cette décision va entraîner la perte de 307 emplois. La production sera transférée en Europe orientale où les coûts de production sont plus bas.
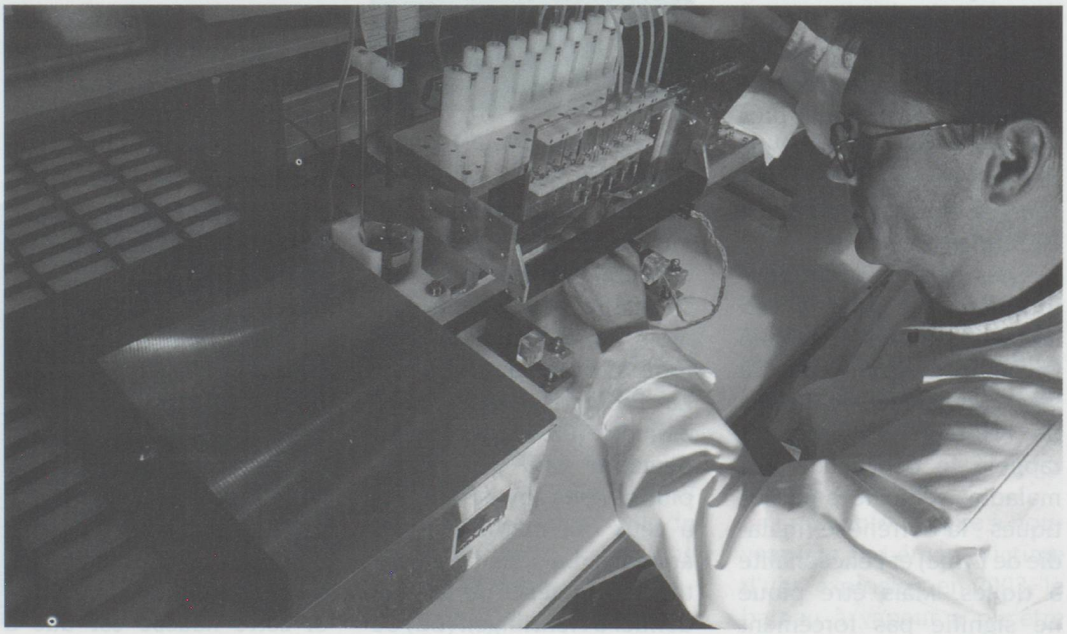
Henriette Germain-Nicolet