Weltmeister und Anwärter der Weltmeisterschaft = Champions du monde et candidats à ce titre

Autor(en): **[s.n.]**

Objekttyp: **Article**

Zeitschrift: **Die Schweiz = Suisse = Svizzera = Switzerland : offizielle Reisezeitschrift der Schweiz. Verkehrszentrale, der Schweizerischen Bundesbahnen, Privatbahnen ... [et al.]**

Band (Jahr): **- (1939)**

Heft 6

PDF erstellt am: **28.05.2024**

Persistenter Link: https://doi.org/10.5169/seals-774611

Nutzungsbedingungen

Die ETH-Bibliothek ist Anbieterin der digitalisierten Zeitschriften. Sie besitzt keine Urheberrechte an den Inhalten der Zeitschriften. Die Rechte liegen in der Regel bei den Herausgebern.
Die auf der Plattform e-periodica veröffentlichten Dokumente stehen für nicht-kommerzielle Zwecke in Lehre und Forschung sowie für die private Nutzung frei zur Verfügung. Einzelne Dateien oder Ausdrucke aus diesem Angebot können zusammen mit diesen Nutzungsbedingungen und den korrekten Herkunftsbezeichnungen weitergegeben werden.
Das Veröffentlichen von Bildern in Print- und Online-Publikationen ist nur mit vorheriger Genehmigung der Rechteinhaber erlaubt. Die systematische Speicherung von Teilen des elektronischen Angebots auf anderen Servern bedarf ebenfalls des schriftlichen Einverständnisses der Rechteinhaber.

Haftungsausschluss

Alle Angaben erfolgen ohne Gewähr für Vollständigkeit oder Richtigkeit. Es wird keine Haftung übernommen für Schäden durch die Verwendung von Informationen aus diesem Online-Angebot oder durch das Fehlen von Informationen. Dies gilt auch für Inhalte Dritter, die über dieses Angebot zugänglich sind.

Ein Dienst der *ETH-Bibliothek*
ETH Zürich, Rämistrasse 101, 8092 Zürich, Schweiz, www.library.ethz.ch

http://www.e-periodica.ch

Von links nach rechts: Fernand Demierre, Genf, Weltmeister 1933 in allen drei Stellungen, seither nicht mehr aktiver Matchschütze — De gauche à droite: Fernand Demierre, Genève, champion du monde 1933 dans les trois positions, n'est plus tireur de match actif

Konrad Stähli war der berühmteste Schütze der Welt — Konrad Staehli était le tireur le plus célèbre du monde

Kellenberger (Walzenhausen), Weltmeister in allen drei Stellungen 1900, 1901, 1902 und 1903. Weltmeister im Stehendschiessen 1902, im Kniendschiessen 1904 und 1905 und im Liegendschiessen 1901. 1922 noch Weltmeister in der Armeewaffe - Kellenberger (Walzenhausen), champion du monde dans les trois positions 1900, 1901, 1902 et 1903. Champion du monde debout en 1902, à genou en 1904 et 1905, couché en 1901. En 1922 il réussit encore à gagner les championnats du monde à l'arme de guerre

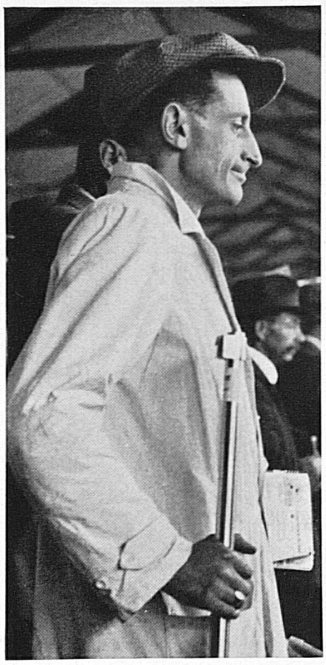

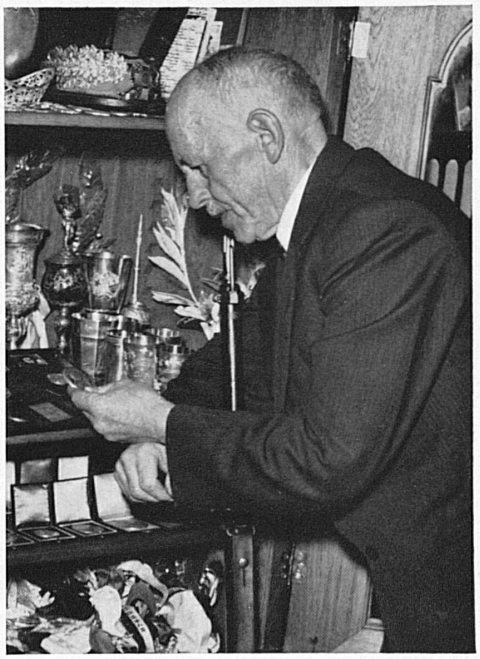

Weltmeister und Anwärter der Weltmeisterschaft

Mitte, von links nach rechts: Der Mannerheimpokal, in Helsingfors von den Schweizern überraschend gewonnen — Au milieu de gauche à droite: La Coupe Mannerheim, qui fut gagnée de haute lutte à Helsingfors par les tireurs suisses

Josias Hartmann, Lausanne, einer der berühmtesten Schützen der Schweiz. 1925 und 1927 Weltmeister in allen drei Stellungen mit dem Stutzer, ebenso 1929, Stehend-Weltmeister 1925 und 1927 und Kniend-Weltmeister 1925 und 1927. Mit dem Armeegewehr 1929 Stehend-Weltmeister. Gehört in Luzern der Matchgruppe für Armeegewehr und Stutzer an — Josias Hartmann, Lausanne, un des tireurs les plus célèbres en Suisse. 1925 et 1927 champion du monde dans les trois positions à l'arme libre, également en 1929, champion du monde debout en 1925 et 1927 et champion du monde à genou en 1925 et 1927. Champion du monde à l'arme de guerre debout. Est désigné à Lucerne pour le groupe de l'arme de guerre suisse et de l'arme libre

Dr. Willy Schnyder (Balsthal) rechts, Pistolenweltmeister 1924, 25, 27 und 28, im Gespräch mit dem derzeitigen Weltmeister im Pistolenschiessen, dem Schweden Ullmann
Dr Willy Schnyder (Balsthal), à droite, champion du monde au pistolet 1924, 25, 27 et 28, en conversation avec l'actuel champion du monde au pistolet, le Suédois Ullmann

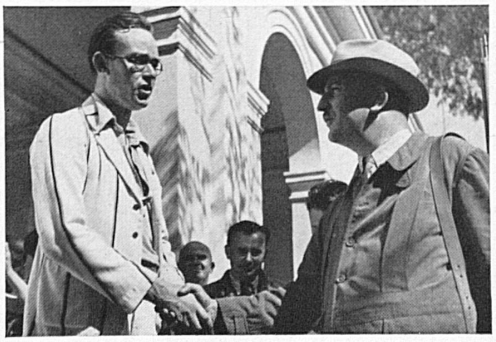

Champions du monde et candidats à ce titre

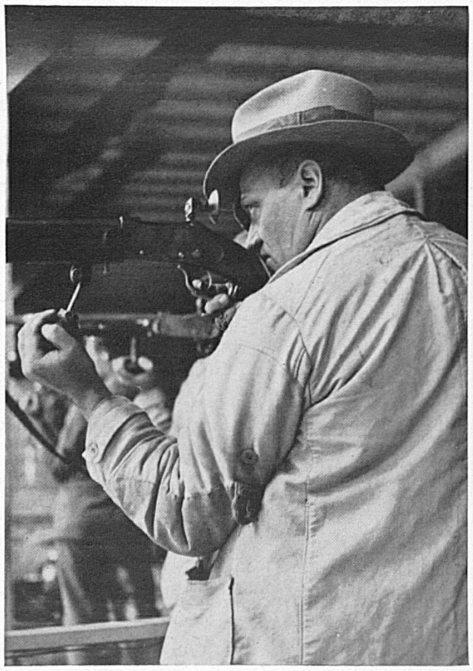

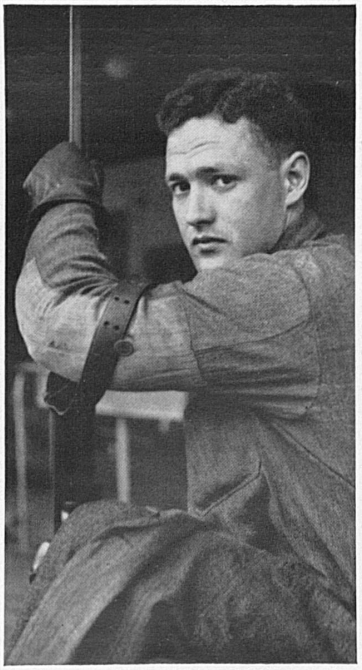

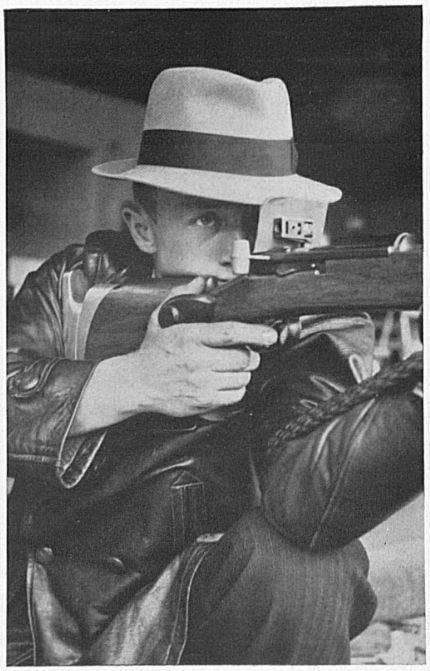

Von rechts nach links: Schlapbach (Steffisburg), ein vielversprechender Nachwuchsschütze in der Stutzergruppe für die Weltmeisterschaften in Luzern — De droite à gauche: Schlapbach (Steffisburg), un jeune tireur qui promet, dans le groupe à l'arme libre pour les championnats du monde à Lucerne
Der junge Zürcher Büchsenmacher Bürchler, der jüngste in der Stutzer-Matchgruppe für Luzern — Un autre «jeune espoir» dans le groupe des carabines-match pour Lucerne: l'armurier zurichois Bürchler
Walter Lienhard (Kriens) 1922 und 1925 liegend, 1931 kniend Weltmeister mit dem Stutzer. 1928 Weltmeister der Armeewaffe in allen drei Stellungen und stehend, gehört der Gruppe für den Kampf mit der Armeewaffe an — Walter Lienhard (Kriens) champion du monde à l'arme libre en 1922 et 1925 dans la position couchée, 1931 à genou. 1928 champion du monde à l'arme de guerre dans les trois positions et debout, appartient au groupe de l'arme de guerre suisse