Zum Tode von Alt-Stadtammann : Dr. Eduard Scherrer

Autor(en): **[s.n.]**

Objekttyp: **Obituary**

Zeitschrift: **Die Schweiz = Suisse = Svizzera = Switzerland : offizielle Reisezeitschrift der Schweiz. Verkehrszentrale, der Schweizerischen Bundesbahnen, Privatbahnen ... [et al.]**

Band (Jahr): **- (1947)**

Heft 10

PDF erstellt am: **23.05.2024**

Nutzungsbedingungen

Die ETH-Bibliothek ist Anbieterin der digitalisierten Zeitschriften. Sie besitzt keine Urheberrechte an den Inhalten der Zeitschriften. Die Rechte liegen in der Regel bei den Herausgebern.
Die auf der Plattform e-periodica veröffentlichten Dokumente stehen für nicht-kommerzielle Zwecke in Lehre und Forschung sowie für die private Nutzung frei zur Verfügung. Einzelne Dateien oder Ausdrucke aus diesem Angebot können zusammen mit diesen Nutzungsbedingungen und den korrekten Herkunftsbezeichnungen weitergegeben werden.
Das Veröffentlichen von Bildern in Print- und Online-Publikationen ist nur mit vorheriger Genehmigung der Rechteinhaber erlaubt. Die systematische Speicherung von Teilen des elektronischen Angebots auf anderen Servern bedarf ebenfalls des schriftlichen Einverständnisses der Rechteinhaber.

Haftungsausschluss

Alle Angaben erfolgen ohne Gewähr für Vollständigkeit oder Richtigkeit. Es wird keine Haftung übernommen für Schäden durch die Verwendung von Informationen aus diesem Online-Angebot oder durch das Fehlen von Informationen. Dies gilt auch für Inhalte Dritter, die über dieses Angebot zugänglich sind.

Ein Dienst der *ETH-Bibliothek*
ETH Zürich, Rämistrasse 101, 8092 Zürich, Schweiz, www.library.ethz.ch

http://www.e-periodica.ch

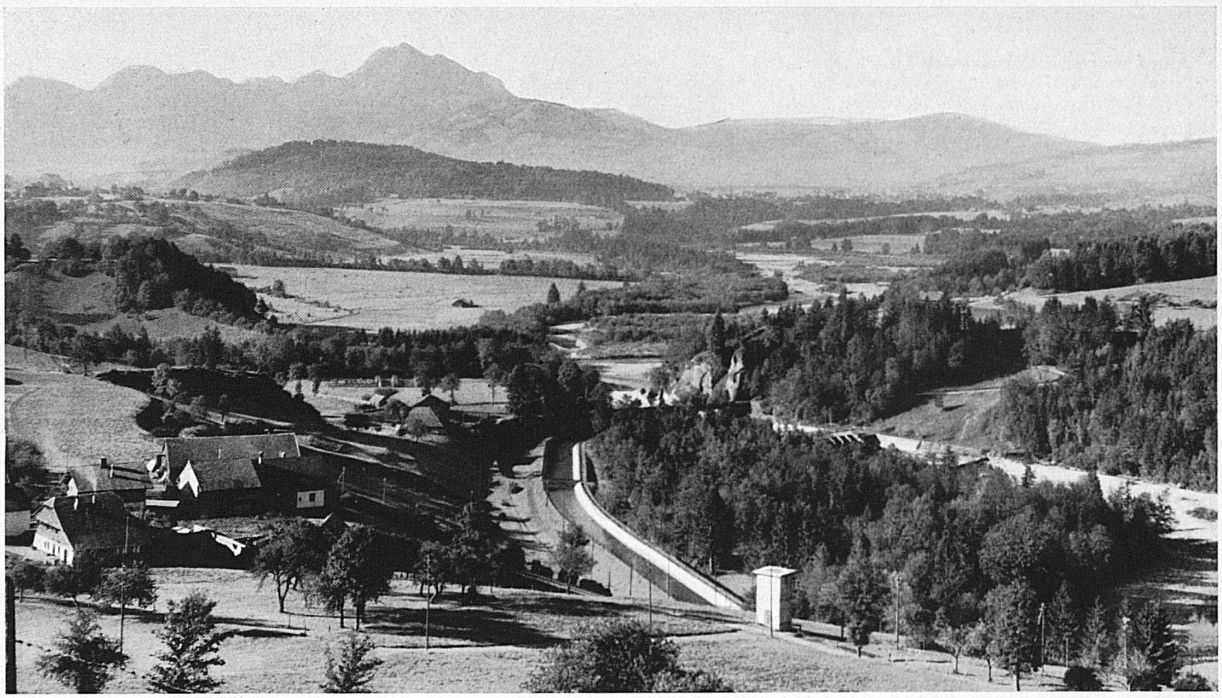

En haut: Au centre, le canal de l'usine actuelle; à droite, la Sarine; dans le fond (à droite) la plaine de Bulle et (à gauche) le Moléson. — A gauche: Le barrage de Rossens, en construction.

Oben: Blick über das Freiburgerland mit der Gegend des zukünftigen Stausees von Rossens. Rechts das Bett der Saane. Im Hintergrund die Ebene von Bulle und der Moléson. — Links: Die Staumauer des Kraftwerks Rossens im Bau.

Photo : Mülhauser, Fribourg.

Zum Tode von Alt-Stadtammann Dr. Eduard Scherrer

Mit Dr. Eduard Scherrer, Alt-Stadtammann von St. Gallen, ist der frühere langjährige Präsident der Schweizerischen Verkehrszentrale dahingegangen. Von 1930 bis 1938 stand er an der Spitze unserer nationalen Werbestelle für den Reiseverkehr. Seine feingebildete Art, sein konziliantes, liebenswürdiges Wesen und seine Sachkenntnis schufen ihm ein großes Ansehen; es war ihm vergönnt, seine geistige Frische bis ins hohe Alter zu bewahren und sich um sein Land bis ins neunte Lebensjahrzehnt verdient zu machen.

Vom Forschungsinstitut für Fremdenverkehr der Universität Bern

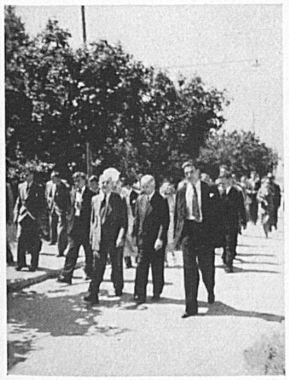

Die Exkursion, die das unter der Leitung von Dr. Kurt Krapf stehende Forschungsinstitut für Fremdenverkehr an der Universität Bern alljährlich veranstaltet, hatte diesen Sommer die waadtländische Heilstation Leysin zum Ziel. Unter der Führung der Herren F. Tissot und Kurdirektor Jenny wurden verschiedene Sanatorien besichtigt und die vorzüglichen Einrichtungen des fast ausschließlich der Heilung von Krankheiten dienenden Kurortes studiert. Unser Bild zeigt die Teilnehmer des wohlgelungenen Ausfluges mit Dr. Krapf und Dir. Jenny.

Le contact nécessaire

Chaque année, les chefs des agences à l'étranger de l'Office central suisse du tourisme se réunissent en Suisse, sous la présidence de M. S. Bittel, directeur. L'utilité de ces contacts est évidente et, au cours de ces conférences qui durent de quatre à cinq jours, tous les problèmes intéressant le tourisme sont examinés avec autant de soin que de compétence.

C'est à Lausanne, cette année, que, du lundi 15 au jeudi 18 septembre, quatorze chefs d'agences venus d'Amsterdam, de Bruxelles, du Caire, de Francfort, Lisbonne, Londres, Milan, New-York, Nice, Paris, Rome, San-Francisco, Stockholm et de Vienne, se sont penchés sur toutes les questions touchant à la propagande par le texte, par le verbe et par l'image.

Un après-midi, quelque quarante directeurs d'offices de tourisme et de syndicats d'initiative régionaux et locaux ont été conviés à entendre les rapports d'activité et les programmes d'action présentés successivement par les chefs d'agence. Un autre après-midi, ce fut le tour des dirigeants du Service commercial des C. F. F. et du Service de propagande des P. T. T. et, jeudi matin, la conférence se terminait par une séance à laquelle assistaient les délégués de la Société suisse des hôteliers.

Pendant ces quatre journées, un excellent travail a été fait, dans le meilleur esprit de collaboration et l'on ne doute pas que ces échanges porteront leurs fruits pour les mois à venir. Ajoutons que les participants à cette conférence ont été très aimablement reçus par l'Association des intérêts de Lausanne, avec le concours des autorités lausannoises et de l'Association des hôteliers de cette ville.

A l'issue de cette conférence, la résolution suivante a été prise :

« La conférence d'automne convoquée par l'Office central suisse du tourisme et qui groupe à Lausanne les membres de sa direction, les chefs de ses agences à l'étranger et les directeurs des associations touristiques régionales et locales de toutes les parties du pays, a examiné à fond la situation hautement préjudiciable à notre économie touristique qui résultera des récentes décisions du gouvernement britannique. Les participants à la conférence ont été unanimes à constater que le fort déchet auquel il faut s'attendre, de ce côté, ne peut être atténué que par un effort de propagande plus poussé dans d'autres territoires étrangers, ainsi que par une simplification des formalités exigées du côté suisse pour l'entrée des permissionnaires américains civils et militaires.

Depuis la fin des hostilités, le visa a été supprimé pour six pays seulement, à l'exclusion de ceux qui entourent le nôtre; aussi la conférence estime-t-elle que la Suisse devrait faire en sorte que soit supprimé sans délai, au besoin sans clause de réciprocité, le visa avec d'autres Etats européens comme la France, la Tchécoslovaquie, la Hollande, l'Italie et le Portugal, ainsi qu'avec tous les pays de l'Amérique du Nord et du Sud — particulièrement avec les Etats-Unis.

Le développement intensif de la propagande s'impose à l'étranger, dans le sens indiqué plus haut, mais cet effort ne sera possible que si les moyens financiers mis à disposition de l'O. C. S. T. par arrêté fédéral, en 1939, — et qui ont été entre-temps réduits de 60 % sont rétablis intégralement. Le tourisme est un facteur vital pour toutes les branches de notre économie nationale; en négliger l'importance, par une politique à courte vue, aurait des répercussions fâcheuses pour notre pays dans les années à venir. »