Vereinsmitteilungen = Communications des sections

Objekttyp: **Group**

Zeitschrift: **Schweizerische Zeitschrift für Pilzkunde = Bulletin suisse de mycologie**

Band (Jahr): **58 (1980)**

Heft 1

PDF erstellt am: **26.05.2024**

Nutzungsbedingungen

Die ETH-Bibliothek ist Anbieterin der digitalisierten Zeitschriften. Sie besitzt keine Urheberrechte an den Inhalten der Zeitschriften. Die Rechte liegen in der Regel bei den Herausgebern.
Die auf der Plattform e-periodica veröffentlichten Dokumente stehen für nicht-kommerzielle Zwecke in Lehre und Forschung sowie für die private Nutzung frei zur Verfügung. Einzelne Dateien oder Ausdrucke aus diesem Angebot können zusammen mit diesen Nutzungsbedingungen und den korrekten Herkunftsbezeichnungen weitergegeben werden.
Das Veröffentlichen von Bildern in Print- und Online-Publikationen ist nur mit vorheriger Genehmigung der Rechteinhaber erlaubt. Die systematische Speicherung von Teilen des elektronischen Angebots auf anderen Servern bedarf ebenfalls des schriftlichen Einverständnisses der Rechteinhaber.

Haftungsausschluss

Alle Angaben erfolgen ohne Gewähr für Vollständigkeit oder Richtigkeit. Es wird keine Haftung übernommen für Schäden durch die Verwendung von Informationen aus diesem Online-Angebot oder durch das Fehlen von Informationen. Dies gilt auch für Inhalte Dritter, die über dieses Angebot zugänglich sind.

Ein Dienst der *ETH-Bibliothek*
ETH Zürich, Rämistrasse 101, 8092 Zürich, Schweiz, www.library.ethz.ch

http://www.e-periodica.ch

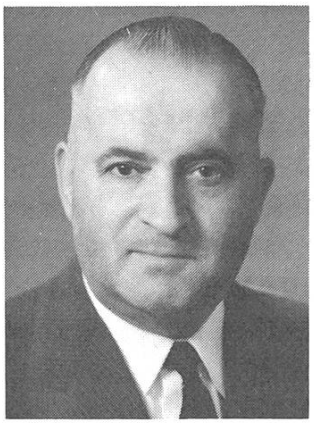

Unser geschätztes Ehrenmitglied

Fridolin Täschler

hat uns am 26. Oktober 1979 für immer verlassen. Über 40 Jahre durften wir seine Dienste beanspruchen, davon 8 Jahre als Vereinskassier. In seiner ruhigen und bescheidenen Art war er uns stets eine grosse Hilfe, insbesondere – zusammen mit seiner lieben Gattin – bei den Pilzausstellungen. Er wird auch uns fehlen. *Verein für Pilzkunde Zürich*

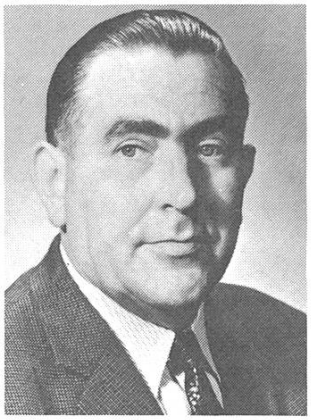

Am 22. August 1979 nahmen wir Abschied von unserm Vereinsmitglied

Melchior Notter-Widmer

Herr Notter stand uns immer treu zur Seite, wenn wir anlässlich unseres Pastetenverkaufs seine Dienste in Anspruch nahmen. Wir werden Herrn Notter ein ehrendes Andenken bewahren. Seinen Angehörigen sprechen wir unser herzlichstes Beileid aus.

Verein für Pilzkunde Wohlen und Umgebung

Vereinsmitteilungen Communications des sections

Basel. Wir laden alle unsere Mitglieder freundlichst ein, an unserer 60. Generalversammlung teilzunehmen. Diese findet statt am 9. Februar, 20 Uhr im Rest. «Zum neuen Warteck», grosser Saal.

Belp. Unsere Hauptversammlung ist fixiert auf Samstag, den 16. Februar. Im Gasthof «Schützen» beginnen wir um 17.30 Uhr mit dem administrativen Teil, in dem die statutarischen Traktanden behandelt werden. Die Jahresberichte des TK-Obmannes und des Präsidenten sowie die Jahresrechnung werden den Mitgliedern mit der persönlichen Einladung frühzeitig zugestellt. Zum anschliessenden einfachen Nachtessen um 20 Uhr sind auch unsere Frauen (Männer) herzlich eingeladen. Gaben für die drei vorgesehenen Lottogänge (Erlös kommt in die Hüttenkasse) bitte am Vorstandstisch bei Ruedi Burkhard abgeben.

Bern. Mitte November, nach Eintreten des ersten Frostes, haben wir unsere diesjährige, erfolgreiche Tätigkeit jeweils am Montagabend abgeschlossen. Der Vorstand dankt allen Mitgliedern, die durch ihr Interesse und ihre aktive Mitarbeit dazu beigetragen haben, dass die Bestimmungsabende für uns alle zu einem interessanten und lehrreichen Anlass wurden. Unsere Tätigkeit im neuen Jahr nehmen wir wie gewohnt im März mit unserer Hauptversammlung wieder auf. Sie werden hiezu eine spezielle Einladung erhalten. Der Vorstand wünscht allen Mitgliedern und ihren Angehörigen ein recht frohes, glückliches und erfolgreiches neues Jahr.

Birsfelden. Wir möchten auch an dieser Stelle allen Helferinnen und Helfern danken, die zum guten Gelingen des Lottomatches vom 15. Dezember beigetragen haben. – Auch im Winter treffen wir uns jeden Montagabend im Rest. «Hirschen», Birsfelden. Für Vorträge und Referate im Rahmen des Winterprogrammes erhalten Sie jeweils eine separate Einladung. – Gründungsbummel: Sonntag, 27. Januar.

Bremgarten AG. Das Jahr 1979 gehört zwar der Vergangenheit an, aber wir fühlen uns verpflichtet, für den Klaushock vom 8. Dezember den Organisatoren, vor allem aber dem Ehepaar Sophie und Alfred Trottmann, ganz herzlich zu danken. Von ihnen wurde in der Küche die Hauptarbeit geleistet, während wir unbeschwert die gemütlichen Stunden geniessen durften. – Mit dem 1. Kursabend für Anfänger vom 7. Januar ist das Winterprogramm angelaufen. Die nächsten Kursabende sind: 21. Januar und 4. Februar, jeweils 20.15 Uhr im Rest. «Waage», 1. Stock. Die GV findet voraussichtlich am 29. Februar statt. Einladungen folgen.

Bümpliz. Vorstand und TK wünschen allen Mitgliedern und ihren Angehörigen alles Gute für das Jahr 1980. Die Hauptversammlung findet am 22. Februar statt. Wir bitten um Vormerkung dieses Datums.

Burgdorf. Allen Vereinsmitgliedern, die sich im verflossenen Pilzjahr eingesetzt haben, sei es an Anlässen oder den Bestimmungsabenden, sei hier für ihre Arbeit recht herzlich gedankt. Aber die Weiterbildung darf in den kommenden Wochen nicht links liegengelassen werden, denn: Rasten bedeutet Rosten. Wir wollen bemüht sein, wieder Dia-Abende und andere Bildungsanlässe durchzuführen. – Unsere Hauptversammlung findet am 26. Januar in unserem Lokal und in gewohnten Rahmen statt. – Der Vorstand wünscht allen Mitgliedern ein gutes und mit Gesundheit gesegnetes neues Jahr.

Dietikon und Umgebung. Freitag, 25. Januar, 20 Uhr: 50. ordentliche Generalversammlung im Saal des Rest. «Ochsen», Dietikon. Der Vorstand erwartet zahlreiches Erscheinen an der GV und wünscht allen Mitgliedern ein gutes neues Jahr.

Entlebuch-Wolhusen-Willisau. Wir laden alle Mitglieder ein, an unserer Generalversammlung teilzunehmen. Sie findet am 9. Februar um 19.30 Uhr im Hotel «Rössli» in Wiggen statt. Nach den üblichen Traktanden wird ein Imbiss offeriert. Unser Präsident Willi Huber wird mit Lichtbildern auf interessante Stunden und gemütliche Episoden im vergangenen Vereinsjahr zurückblenden.

Herzogenbuchsee und Umgebung. Hauptversammlung: 26. Januar, 20 Uhr, im Rest. «Sternen».

Horgen. Nächste Monatsversammlung: Montag, 28. Januar, 20 Uhr, im Rest. «Schützenhaus», Horgen. Anschliessend Lichtbildervortrag von Eugen Buob: «Ein Blitzbesuch in der Türkei oder ein 3-Tage-Rennen nach Boletus edulis». – Samstag, 15. März, 20 Uhr: Generalversammlung im Rest. «Schützenhaus», Horgen.

March. Montag, 4. Februar, im Rest. «Zur Mühle», Wangen: Freie, ungezwungene Zusammenkunft zur Pflege der Kameradschaft und auch mit pilzkundlichem Gedankenaustausch. – Die Vereinsbibliothek ist bis zur Pilzsaison beim Vereinspräsidenten stationiert. – Samstag, 15. März: Hauptversammlung im Rest. «Zur Mühle», Wangen. – Bitte notieren und diese Abende für unseren Verein reservieren!

Oberburg. Das Jahr 1979 gehört bereits der Vergangenheit an. Wir alle haben Grund zur Dankbarkeit, ist uns doch alles mehr oder weniger nach Wunsch gelaufen. Unser Land war einmal mehr eine Insel der Ruhe und des Friedens im grossen Debakel der weiten Welt. Sollten wir da nicht etwas stiller werden – in uns gehen, mehr menschlich denken, aber dann auch so handeln und unsere oft allzu materialistische Einstellung revidieren? – Der Teamgeist unter den Pilzlern

war im verflossenen Jahre gut bis sehr gut, die gesteckten Ziele konnten mit vereinten Kräften erreicht werden. Der Vorstand dankt allen Mitgliedern für den Einsatz und verbindet die besten Wünsche zum neuen Jahr mit der Hoffnung, dass auch 1980 das Positive überwiegen werde. – Die Hauptversammlung wurde festgesetzt auf Samstag, den 19. Januar, 16 Uhr, im Rest. «Bahnhof», Oberburg. Programme und Einladung werden zugestellt. Anwesenheit und pünktliches Erscheinen sind Ehrensache!

Rupperswil und Umgebung. Die nächsten Pilzlerhocks finden statt: Freitag, 18. Januar und 15. Februar, im Rest. «Bach», Rupperswil. Reserviert jetzt schon das GV-Datum vom 1. März!

Sektion St. Gallen und Untersektion Frauenfeld. Sonntag, 20. Januar, Treffpunkt 14 Uhr, Marktplatz, Frauenfeld: Besuch des naturwissenschaftlichen Museums Frauenfeld. Erdgeschichte, Pflanzen, Pilze und Tierwelt des Thurgaus. Organisation: H. Rivar, Frauenfeld. Museumsführung: Dr. rer. nat. A. Schläfli, Frauenfeld. Anschliessend gemütlicher Kaffeehock. – Montag, 4. Februar, 20 Uhr, Pilzlokal, Gallusstrasse 43, St. Gallen: «Differential-Diagnose bei Pilzvergiftungen». Referent: Dr. med. R. Flammer, St. Gallen. – Montag, 11. Februar, 20 Uhr, Rest. «Hörnli», Marktplatz, Frauenfeld: Mitgliederversammlung und Diskussionsabend der Untersektion Frauenfeld. Themen: Die Mitglieder bestimmen das Sommerprogramm 1980. Gründung einer selbständigen Sektion ab 1981, Sektion Frauenfeld oder Thurgau oder Thurgau/Schaffhausen. Durchführung von Pilzschutzausstellungen im Jahr 1981. Diskussionsleitung: H. Rivar, Frauenfeld. Die Anwesenheit aller Mitglieder der Untersektion Frauenfeld ist für diese wichtigen Entscheidungen unbedingt erforderlich.

Schlieren. Freitag, 1. Februar: Generalversammlung im Rest. «Frohsinn», Schlieren. Persönliche Einladung mit Traktandenliste folgt.

Schöftland und Umgebung. All unseren Freunden und Bekannten wünschen wir ein segensreiches und glückliches neues Jahr. – Unser Programm für 1980 sieht folgende Daten vor: 18. Januar: Generalversammlung, Rest. «National»; Bestimmungsabende: Ab GV jeden 1. Montag des Monats, ab August jeden Montag, jeweils 20 Uhr im Stammlokal; 21. März: Abendmarsch; April: Kegelschub; Mai: Familienhock; Juli: Familienausflug; August: Pilzlertreffen der Vereine Aarau, Wynenthal und Schöftland auf dem Neudorf. Ab August: Pilzsammeln für den Verein für den Pastetentag; Oktober: Pastetentag; Dezember: Klaushock im Stammlokal. Die genauen Daten werden später noch bekantgegeben.

Villmergen und Umgebung. Winterprogramm: 14. Januar: Literaturabend. 18. Januar: Generalversammlung. 28. Januar: Dia-Vorführung über Pilze. 11. Februar: Mikroskopierkurs (Sporen). 3. März: Moser-Bestimmung. Alle diese Anlässe finden im Rest. «Löwen» ab 20 Uhr statt.

Winterthur. Sonntag, 20. Januar: Kegelnachmittag im Rest. «Linde», Oberlangenhard. Beginn 14 Uhr. – Samstag, 8. März, 19 Uhr, Hotel «Winterthur»: Generalversammlung. Bitte separate Einladung beachten. – Wir wünschen unserer Mitgliedschaft ein glückliches und gesegnetes Jahr 1980.

Zug. Jeden Montag, 20 Uhr, Hock im Rest. «Bären». – Generalversammlung: Samstag, 19. Januar, im Rest. «Bären».

Zürich. Rest. «Hinterer Sternen», 8001 Zürich. – Samstag, 2. Februar, 15 Uhr: Generalversammlung. Der Vorstand bittet um pünktliches und vollzähliges Erscheinen. – Jeden Montag, 20 Uhr im kleinen Saal: Freie Zusammenkunft und Studium des aufliegenden Pilzmaterials.

Zurzach und Umgebung. Zum Jahreswechsel wünschen der Vorstand und die Pilzbestimmer allen Pilzfreunden von nah und fern alles Gute für das Jahr 1980. – Halbjahresprogramm 1980:

A. Z.
3018 Bern

---

29. Februar, 28. März und 2. Mai, je 20 Uhr: Kegel- und Jassabende im Rest. «Frohsinn», Würenlingen. 9. Februar: Dia-Vortrag von B. Erb, in Klingnau (Einladung folgt). 15. März, 20 Uhr: Dia-Vortrag von B. Kobler in Zurzach, Hotel «Rad». 19. April: Dia-Vortrag von B. Kobler in Klingnau (Einladung folgt). 18. Mai: Waldbegehung in Bülach (Einladung folgt). 13. Juni, 20 Uhr: Halbjahresversammlung, anschliessend Kegeln und Jassen im Rest. «Frohsinn», Würenlingen.