Chronik der Toggenburger Gemeinden : August 2004 bis Juli 2005

Objekttyp: **Group**

Zeitschrift: **Toggenburger Jahrbuch**

Band (Jahr): **- (2006)**

PDF erstellt am: **05.06.2024**

Nutzungsbedingungen

Die ETH-Bibliothek ist Anbieterin der digitalisierten Zeitschriften. Sie besitzt keine Urheberrechte an den Inhalten der Zeitschriften. Die Rechte liegen in der Regel bei den Herausgebern.
Die auf der Plattform e-periodica veröffentlichten Dokumente stehen für nicht-kommerzielle Zwecke in Lehre und Forschung sowie für die private Nutzung frei zur Verfügung. Einzelne Dateien oder Ausdrucke aus diesem Angebot können zusammen mit diesen Nutzungsbedingungen und den korrekten Herkunftsbezeichnungen weitergegeben werden.
Das Veröffentlichen von Bildern in Print- und Online-Publikationen ist nur mit vorheriger Genehmigung der Rechteinhaber erlaubt. Die systematische Speicherung von Teilen des elektronischen Angebots auf anderen Servern bedarf ebenfalls des schriftlichen Einverständnisses der Rechteinhaber.

Haftungsausschluss

Alle Angaben erfolgen ohne Gewähr für Vollständigkeit oder Richtigkeit. Es wird keine Haftung übernommen für Schäden durch die Verwendung von Informationen aus diesem Online-Angebot oder durch das Fehlen von Informationen. Dies gilt auch für Inhalte Dritter, die über dieses Angebot zugänglich sind.

Ein Dienst der *ETH-Bibliothek*
ETH Zürich, Rämistrasse 101, 8092 Zürich, Schweiz, www.library.ethz.ch

http://www.e-periodica.ch

Chronik der Toggenburger Gemeinden

August 2004 bis Juli 2005

Walter Meier, Hemberg / Rosemarie Brändle-Bugari, Bütschwil / Chronisten der Gemeinden

Wildhaus

7./8. August

Der Tennisclub Wildhaus feiert das 50-jährige Bestehen.

9./10. Oktober

Die beiden Wildhauser Viehzuchtgenossenschaften Schönenboden und Lisighaus feiern mit einem Dorffest ihr 100-jähriges Bestehen.

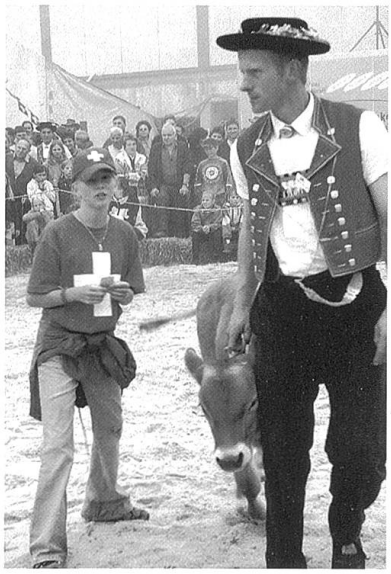

100-Jahr-Feier der Wildhauser Viehzuchtgenossenschaften.

8./9. Januar

Junioren-Curling-Schweizermeisterschaften in der Curlinghalle des Sport- und Kulturzentrums Wildhaus.

9. Januar

Ausstellung «100 Jahre Wintersport im Toggenburg», betreut von ehemaligen Skirennfahrern.

30./31. Januar

Während der Sportferien führt Radio DRS 3 ein Schnee-Wochenende in Wildhaus durch. Neben Live-Interviews mit Gästen und Verantwortlichen der Bergbahnen wird auch allgemein über den Ferienort berichtet. Die weiteren porträtierten Skigebiete sind Saas Fee, Hoch-Ybrig, Adelboden-Lenk und Davos-Klosters.

21. März

Die Bürgerversammlung genehmigt den Kredit von 600 000 Franken für den Neubau der Aufbahrungshalle.

28. Mai

Die Raiffeisenbank Alt St. Johann–Wildhaus feiert in Unterwasser das 100-jährige Bestehen.

1. Juni

Das Vernetzungsprojekt Alt St. Johann-Wildhaus, ein Verbundsystem zum Schutz und zur Erhaltung von ökologisch wertvollen Lebensräumen für Pflanzen und Tiere, kann abgeschlossen werden.

7./13./14. Juni

Die Stimmbürgerinnen und Stimmbürger der politischen

Gemeinden Wildhaus und Alt St. Johann, der Oberstufenschulgemeinde Wildhaus-Alt St. Johann und der Primarschulgemeinden stimmen dem Neubau des Oberstufenzentrums in Unterwasser ohne Gegenstimme zu. Die Gesamtkosten der Neuorganisation werden auf rund 18 Millionen Franken geschätzt.

25. Juni

Tag der offenen Tür bei der sanierten Abwasserreinigungsanlage Sägenboden.

Alt St. Johann

18. September

Die Eröffnung der ersten Etappe des Klangweges stösst auf grosses Interesse.

4. Oktober

Gründung des Vereins «Freunde der Propstei».

23./24. Oktober

Grosses Trichler- und Schellenfest in Unterwasser.

31. Oktober

Grünes Licht für die Renovation des Propsteigebäudes. Die katholischen Kirchbürgerinnen und Kirchbürger stimmen einem Projektierungskredit zu.

28. November

Das Toggenburg sagt Nein zum Zukunftsfonds St. Gallen und damit indirekt auch zum Bau eines Klanghauses am Schwendisee. Die Gemeinde Alt St. Johann jedoch stimmt der Vorlage grossmehrheitlich zu.

11./18. Dezember

Licht und Nacht. Adventskonzert mit neuen Kompositionen von Peter Roth.

19. Februar

Die Austragung des traditionellen Hornschlittenrennens findet zum 17. Mal statt.

23. April

Uraufführung der Toggenburger Jodlermesse «Mit Singe und Johle dör de Tag» von Peter Roth durch den Jodelklub Säntisgruess.

Jodelklub Säntisgruess.

24. April

Jörg Abderhalden gewinnt zum 7. Mal am Toggenburger Verbandsschwingertag.

19.–22. Mai

Die Käsetage Toggenburg in der Tennishalle Unterwasser stossen auf grosses Interesse.

7. Juni

Die Schulbürgerinnen und Schulbürger der Oberstufenschulgemeinde Wildhaus - Alt St. Johann sagen einstimmig ja zum Bau eines Oberstufenschulzentrums in Unterwasser.

2. Juli

Die zweite Etappe des Klangwegs Toggenburg mit sieben neuen Stationen zwischen Sellamatt und Iltios wird eingeweiht.

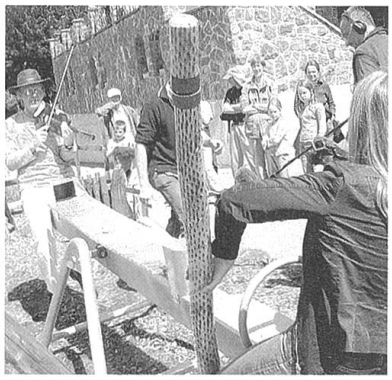

Klangweg 2. Etappe.

Stein

28. Mai

Vor hundert Jahren gründeten Einwohner von Stein den ersten Skiklub. Das Jubiläum wird gebührend gefeiert.

29. Mai

Über 900 Angehörige der Toggenburger Familie Bischof finden sich in Stein zu einer einmaligen Familienfeier ein. Das Buch «Bischof vom Toggenburg» wird vorgestellt und auch gleich das neue Familienwappen eingeweiht.

Familienwappen der Bischofs: Benni und Ivan Bischof zeigen bei der Rede des Ahnenforschers E. W. Altherr die Familienfahne.

Nesslau – Krummenau

6. August

Stilles Ende einer langen Tradition: Lautlos, von der Öffentlichkeit kaum wahrgenommen, verlässt das letzte Mal ein Bahnpostwagen den Bahnhof Nesslau.

22./23. August

Der Nesslauer Jörg Abderhalden wird in Luzern zum zweiten Mal Eidgenössischer Schwingerkönig und erlebt in Nesslau auf dem Bahnhofplatz einen gebührenden Empfang.

24. Oktober

Büelentag! Ein traditionelles ökumenisches Fest der katholischen Pfarrei Neu St. Johann und der evangelischen Kirchgemeinden Ennetbühl, Nesslau und Krummenau.

31. Dezember / 1. Januar

Die politischen Gemeinden Krummenau und Nesslau sowie die Schulgemeinde Nesslau - Krummenau verschmelzen zur neuen Gemeinde Nesslau - Krummenau. Diesen historischen Moment feiern Behörden, Bürgerinnen und Bürger musikalisch und mit Ansprachen umrahmt um Mitternacht auf der «Wasserbrogg». Der trennende Jordan, wie die Luteren bei Streitigkeiten oft genannt wurde, soll damit endgültig überbrückt sein.

5. März

Im Rahmen des Turnerabends feiert die Männerriege ihr 100-jähriges Bestehen.

Die Beflaggung der neuen Gemeinde Nesslau-Krummenau.

29. März

Nach seiner letzten Posttour wird der Ennetbühler Briefträger Fritz Berlinger mit seiner Frau Erika stürmisch gefeiert. Damit ist auch das Ende der Poststelle Ennetbühl endgültig besiegelt.

1. Mai

Die Ennetbühler Kirche ist 250 Jahre alt, Grund für ein festliches Jubiläum.

5. Juni

Mit überwältigendem Mehr stimmt das Stimmvolk von Nesslau-Krummenau dem Neubau einer Sporthalle auf Büelen zu.

15. Juni

Die schweizerischen Delegierten des Milch-, Butter- und Käsehandels tagen im «Ochsen» Sidwald unter dem Vorsitz von Käsermeister Hans Stadelmann.

8. Juli

Die Schule auf der Nesslauer Laad wird geschlossen. Anlässlich einer schlichten Feier wird der Betroffenheit Ausdruck verliehen.

Ebnat-Kappel

7. August

Offizielle Einweihung des neuen Spiel- und Begegnungsplatzes neben der Alterssiedlung Gill. Das Gemeinschaftswerk entstand dank der Initiative von Kindern und Erwachsenen und der Unterstützung aus der Bevölkerung.

9. August

Nach 17-jähriger Tätigkeit als engagierter Schriftleiter des «Ebnat-Kappler Mosaiks» gibt Werner Hofer die Leitung an Maja Gabrielli weiter.

14. August

Tag der offenen Tür der neu erstellten Anlagen des Wasserverbundes Wattwil/Ebnat-Kappel.

28./29. August

Grosses Strassenfest zum 40-Jahr-Jubiläum der Gemeinde Ebnat-Kappel mit abschliessendem ökumenischem Gottesdienst.

15. Oktober

Das neu in Betrieb genommene Wasserkraftwerk im Roos an der Thur erzeugt jährlich etwa 4 Mio. kWh Strom, was dem Bedarf von rund 1000 Haushalten entspricht.

30. Oktober/1. November

Tag der offenen Tür bei Seth Abderhalden im Wintersberg. Das sanft renovierte Toggenburgerhaus beherbergt u. a. eine mit viel Liebe wiederhergestellte Hausorgel.

5. November

Marketing, Vertrieb und Verwaltung der Biokosma-Gruppe (Biokosma AG und Biorex AG) werden in die Melisana AG integriert und an den Hauptsitz in Zürich verlegt. Der Standort Ebnat-Kappel konzentriert sich inskünftig auf die Entwicklung und Herstellung neuer Produkte.

14. November

Das Pfarrerehepaar Matthias und Barbara Damaschke-Bösch wird in der Ebnater Kirche von Dekan Markus Roduner ordiniert. Sie werden auf den 1. Dezember die seit vier Monaten vakante Pfarrstelle in Hemberg übernehmen.

28. November

Die Feierlichkeiten zum Jubiläumsjahr «40 Jahre Ebnat-Kappel» enden mit einem grandiosen Schlusskonzert in der Kirche Kappel.

Schlusskonzert 40 Jahre Ebnat-Kappel in der Kirche Kappel.

10. Dezember

Generationenwechsel bei der Kauf AG, dem grössten Schweizer Hersteller von Herrenhemden: Michael Kauf übernimmt das Amt des Verwaltungsratspräsidenten von Peter Kauf.

20. Dezember

Maria Bächi kann im Alters- und Pflegeheim an der Wierstrasse ihren 100. Geburtstag feiern.

9. Januar

Ernst Lieberherr-Koller feiert seinen 80. Geburtstag. Gleichzeitig kann sein von ihm mitgeprägtes Unternehmen, die Morga AG, auf ihr 75-jähriges Bestehen zurückblicken.

5. März

An der Schweizerischen Gruppenmeisterschaft der Luftgewehrschützen in Bern erringt die Sektion Ebnat-Kappel mit Petra Hollenstein, Roman Metzler und Marina Bohl in der Kategorie Jugend die Goldmedaille.

19. Mai

Die Morga AG übernimmt zu 100 Prozent die Biorex AG. Die Arbeitsplätze in beiden Unternehmen sollen erhalten bleiben, wobei inskünftig Synergien genutzt werden. Die Biorex AG gehörte bis anhin zur Klosterfrau-Gruppe.

4. Juni

Einweihung der sanierten Badi.

Die sanierte Badi in Ebnat-Kappel.

Wattwil

1. August

Der König am Rickenschwinget heisst einmal mehr Arnold Forrer.

8. August

Der FC Bunt-Lichtensteig feiert sein 75-jähriges Bestehen.

21. August

Einweihung der neuen Sternwarte auf dem Scherrer durch die Astronomische Vereinigung.

9. September

Die sankt-gallische Regierung gibt bekannt, dass sie das Spital Wattwil als Akutspital erhalten will, die Abteilungen Gynäkologie und Geburtshilfe sollen jedoch geschlossen werden.

23. Oktober

Der Männerchor Rietwies kann auf sein 125-jähriges Bestehen zurückblicken.

25. Oktober

Beim Gemeindeamt werden 514 Unterschriften gegen die Erweiterung der Mobilfunkantenne für UMTS auf dem Chapf eingereicht.

26. November

Grosser Andrang beim 20. Weihnachtsmarkt entlang der Ringstrasse.

28. November

Der 9. Sitz im Gemeinderat geht an Hanspeter Schumacher von der SP. Die SVP schafft es zum wiederholten Male nicht, Einsitz in dieses Gremium zu nehmen.

1. Dezember

Die Stimmberechtigten genehmigen die neue Gemeindeord-

Die Abbrucharbeiten auf dem Heberlein-Areal sind angelaufen.

nung. Die Einbürgerung von 29 Personen stösst auf keine Opposition.

3. Dezember

Erster Spatenstich für den Bau der Markthalle in der Au.

17. Januar

Im Pflegeheim Loreto feiert Agnes Gruber-Kleger ihren 101. Geburtstag.

19. Januar

Das RAV meldet per Ende Dezember 2004 1,9 Prozent Arbeitslose in der Region Toggenburg.

2. Februar

Auf dem Heberlein-Areal sind die Abbrucharbeiten angelaufen.

26. Februar

Mit einem Galaabend feiert die Musikschule Toggenburg ihr 35-Jahr-Jubiläum.

6. März

Mit sehr guten Leistungen in der abgelaufenen Saison kehrt der KSV Wattwil (Volleyball) wieder in die Nationalliga A zurück.

18. März

Peter Kauf, Ebnat-Kappel, übergibt das Amt des Verwaltungsratspräsidenten der Gasversorgung Toggenburg AG an Urs Früh, Wattwil.

24. April

Das 15-Jahr-Jubiläumskonzert von «il mosaico» in der evangelischen Kirche begeistert das zahlreich erschienene Publikum.

2. Juni

In der Au ist der Aufbau der Markthalle in vollem Gang.

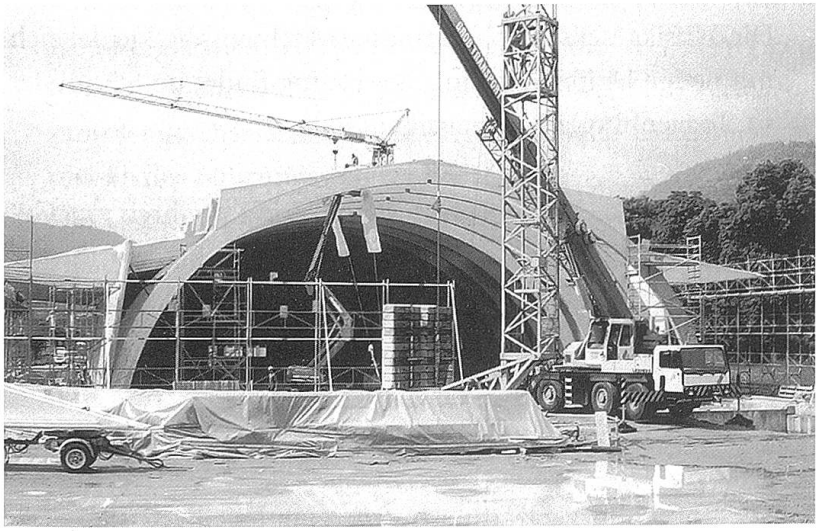

Aufbau der neuen Markthalle.

4. Juni

Auf dem Areal der ehemaligen Liegenschaft Schwegler wird der Bräkerplatz eingeweiht. In seiner Schlichtheit soll er an Ueli Bräker, den «armen Mann im Tockenburg», erinnern.

5. Juli

Die Diplomfeier der Seminarabteilung an der Kantonsschule Wattwil wird zum letzten Mal durchgeführt.

Lichtensteig

7./8. August

Der FC Bunt-Lichtensteig feiert das 75-Jahr-Jubiläum.

4. September

Im Uttenwil wird das dritte Reservoir der Wasserversorgung Lichtensteig eingeweiht.

11. September

Offizielle Einweihung der «neuen» Migros-Klubschule. Die Räumlichkeiten des 30-jährigen Gebäudes wurden einer umfassenden Sanierung und Neugestaltung unterzogen.

20. November

Cosette Gall-Claude stellt in den Räumlichkeiten der Erlebniswelt Toggenburg ihre Puppen aus. Die Lichtensteiger Künstlerin fertigt seit 20 Jahren Puppen an und hat dafür schon viele internationale Auszeichnungen erhalten.

4. Dezember

Die Buchdruckerei Wattwil AG übernimmt den Betrieb der Gall'schen Offizin an der Hintergasse.

15. Januar

Bischof Ivo Fürer errichtet per Dekret die Seelsorgeeinheit Mittleres Toggenburg. Diese umfasst die Pfarreien Lichtensteig, Mogelsberg, Oberhelfenschwil und St. Peterzell.

Freilichttheater auf verschiedenen Plätzen im Städtli.

11./12. Juni

Die Musikgesellschaft «Harmonie» Lichtensteig kleidet sich mit neuen Uniformen ein. Gleichzeitig findet im Städtli der 50. Toggenburger Kreismusiktag statt.

23. Juni

Die Gemeinde Lichtensteig begeht dieses Jahr ihren 777. Geburtstag. Mit einem speziell geschaffenen Freilichttheater lebt an verschiedenen Plätzen der Altstadt die Geschichte Lichtensteigs neu auf.

Oberhelfenschwil

2./3. Oktober

Die Toggenburger Naturschutzvereine beteiligen sich erst-

mals am internationalen Vogelschutztag. Über 200 Besucherinnen und Besucher beobachten auf der Anhöhe über dem Dorf Drosseln, Hausrotschwänze, Mehlschwalben, mehr als 5000 Ringeltauben, einen Steinadler. Insgesamt konnten 25 Vogelarten bestimmt werden.

Beobachter am internationalen Vogelschutztag.

September

Rolf Mäder aus Oberhelfenschwil wird erster Schulratspräsident der Schule Neckertal. Der Rat setzt sich aus drei Männern und vier Frauen zusammen. Ab 1. Januar 2005 ist die Primarschule Oberhelfenschwil Teil der Schule Neckertal.

Oktober

Entlang der Verbindungsstrasse Metzwil–Oberhelfenschwil werden auf 280 Metern Länge erstmals in der Region Holzleitplanken eingesetzt. Das Holz, 30 Kubikmeter Weisstannen- und Fichtenholz, stammt aus dem Köbelisberg-Wald und wurde vom Forstbetrieb der Gemeinde Lichtensteig verarbeitet.

Brunnadern

27. Oktober

An einer Vernissage in der Gemeindescheune wird die von Jakob Bischofberger-Graf verfasste «Heimatkunde für grosse und kleine Brunnödliger» vorgestellt. Das von der Gemeinde herausgegebene Buch enthält eine persönliche Rückschau des Autors auf die Entwicklung der Gemeinde, humorvolle Anekdoten und geschichtsträchtige Bilder (siehe Buchbesprechung).

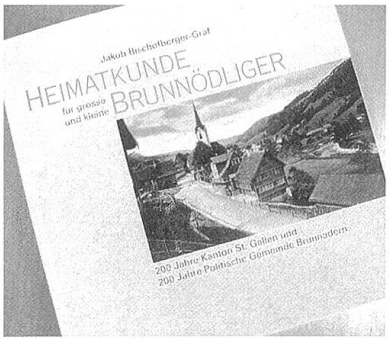

Das von der Gemeinde vorgestellte Buch: «Heimatkunde für grosse und kleine Brunnödliger».

1. Januar

Die Vereinbarung über gemeinsame Organe des Feuerschutzes der Gemeinden Brunnadern, St. Peterzell und Hemberg tritt in Kraft. Damit werden die drei bisherigen Ortsfeuerwehren aufgelöst und zur Feuerwehr Neckertal zusammengeschlossen. Gleichzeitig wird auch ein gemeinsamer ziviler Führungsstab gebildet.

Die Gemeinden Mogelsberg, Brunnadern, St. Peterzell und Hemberg schliessen sich zum Vermittlungskreis Neckertal zusammen. In Brunnadern wird neu das Betreibungsamt Neckertal geführt, dem auch die Gemeinden Mogelsberg und St. Peterzell angeschlossen sind. Das Steueramt Brunnadern wird nach St. Peterzell verlegt.

21. März

An der Bürgerversammlung erteilen die Stimmbürgerinnen

und Stimmbürger dem Gemeinderat den Auftrag, das Detailkonzept für einen Zusammenschluss der drei Gemeinden Brunnadern, Mogelsberg und St. Peterzell mit den Nachbargemeinden zusammen auszuarbeiten.

Einweihungskonzert für die neue Bühne.

3. Juni

Nach sehr kurzer Bauzeit besteht die neue Bühne mit einem begeisternden Konzert des Toggenburger Orchesters und der Schlorzimusig ihre erste Bewährungsprobe.

18./19. Juni

Der erste Vehikel-Event mit rund 100 ausgestellten originellen Fahrzeugen und Showfahrten bringt viel motorenbegeistertes Publikum nach Brunnadern. Das OK Bühnenanbau, das den Anlass durchführt, ist mit dem Ziel gebildet worden, mit gemeinsamen Anlässen der Dorfvereine zur Finanzierung des Vereinsanteils an den Bühnenanbau beizutragen.

20. Juni

Nach einer rund fünfjährigen Planungsphase erfolgt der Spatenstich für die erste Bauetappe der Sanierung des Alters- und Pflegeheims, welche die dringend nötige Erneuerung von Heizung und Küche beinhaltet. In einer späteren zweiten Etappe ist die Anpassung der Pflege-Infrastruktur an die heutigen Bedürfnisse vorgesehen.

Krinau

August

Gemeinsamer ökumenischer Alpgottesdienst auf der Grenze zu Libingen. Wohl 150 Menschen sind dabei, die Musikgesellschaft Libingen, zwei Pfarrer und zwei Schmiede. Thema: «Schwerter zu Pflugscharen schmieden». Unter den Augen der Zuschauer entsteht auf der Esse im Freien aus einem Gewehrlauf eine Gartenhacke.

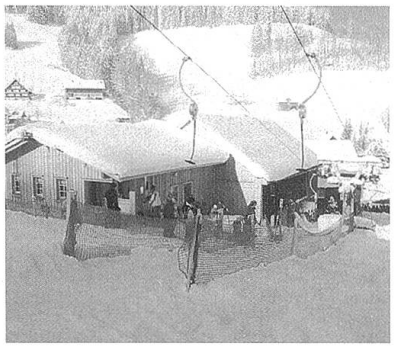

Skilift Krinau.

September

Am Sponsorenlauf zugunsten des neu erbauten Skiliftraums nehmen rund 40 Kinder und Erwachsene teil. Erlös: Mehr als 10 000 Franken.

Oktober

Im Rahmen des Erntedankfestes nimmt Hans Jörg Fehle nach 17 Jahren Pfarrtätigkeit offiziell Abschied von Krinau.

November

Die Bevölkerung von Krinau überreicht dem Altersheim Solino in Bütschwil ein Jubiläumsgeschenk in Form von Vorträgen des Männerchors, des Nostalgiechörlis und der Schulkinder.

Dezember

Frau Pfarrer Tünde Basler-Szebedi wird von der Kirchgemeinde als neue Pfarrerin gewählt.

März

«Ohne Schule stirbt ein Dorf.» Angesichts abnehmender Schülerzahlen und veränderter Schulstrukturen haben sich die Schulbürger – teilweise schweren Herzens – zu einer Fusion mit der Schulgemeinde Wattwil entschlossen. Sie hoffen, mit diesem Schritt die Dorfschule am Leben erhalten zu können. Die Schule Krinau bestand seit mehr als 200 Jahren und stand von Anfang an den Kindern beider Konfessionen offen. Das Schulhaus wird von der neuen Schulgemeinde Wattwil-Krinau übernommen, die Mehrzweckturnhalle und der ehemalige Turnplatz vor dem alten Schulhaus bleiben Eigentum der Politischen Gemeinde Krinau.

Juni

In aller Stille wird der «Separatarmenfond der katholischen Bürger in Krinau» aufgelöst. Gegründet 1873, wurden seine Zinsen gebraucht zur Unterstützung bedürftiger Kirchgenossen, später als Beitrag an den katholischen Unterricht der Krinauer Kinder in Bütschwil. Das Vermögen wird zugunsten des «Teehüsli», der Dorfvereine und einer Missionsgesellschaft verteilt.

Hemberg

26. September

Marianne Rechsteiner und Heidrun Alder nehmen neu Einsitz im Gemeinderat. Ursula Poschung wird mit überwältigendem Mehr als neue Präsidentin des Primarschulrates gewählt.

3. Oktober

6. Freeride-Bike-Run bei prächtigem Herbstwetter. Fridolin Engler aus Lichtensteig lässt sich als Sieger feiern.

9./10. Oktober

Mit einem glanzvollen Jubiläumsfest zum 100-jährigen Bestehen blickt der Gemischte Chor Bächli auf eine lange und erfolgreiche Vergangenheit zurück. Weil sich die Liederliteratur immer mehr Richtung Jodelgesang bewegt, treten die Sängerinnen und Sänger in Zukunft unter dem neuen Namen «Bergbluemechörli Bächli» auf.

Der Gemischte Chor Bächli hat einen neuen Namen: «Bergbluemechörli Bächli».

1. Dezember

Das Ehepaar Matthias und Barbara Damaschke-Bösch über-

nimmt die seit vier Monaten verwaiste Pfarrstelle in der evangelisch-reformierten Kirchgemeinde.

9. Juli

Eröffnung des neu erstellten Chnobelwegs im Bächli.

St. Peterzell

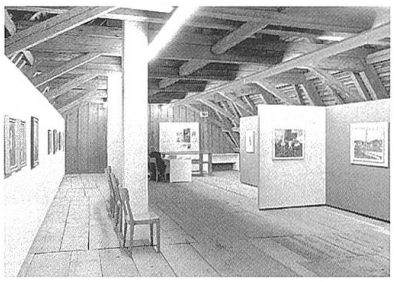

Alter Ausstellungsraum im Dachstock der Propstei St. Peterzell.

13. August

Vernissage der Ausstellung «Verlorene Moderne in der Ostschweiz – Junge St. Galler Kunst 1920–1940», in der ehemaligen Benediktinerpropstei, für welche Dr. Jost Kirchgraber aus Ebnat-Kappel und Richard Butz aus St. Gallen verantwortlich zeichneten.

Weit über 1000 Personen besuchten die bis zum 12. September dauernde Gemäldeausstellung.

September

125-Jahr-Jubiläum des Männerchors St. Peterzell. Als Gast kann der Gemischte Chor der Partnergemeinde St. Peterzell/St. Georgen aus Deutschland begrüsst werden.

8. Januar

Der Zusammenschluss der Feuerwehren vom Hemberg, Brunnadern und St. Peterzell wird feierlich begangen.

Februar

Zum Abschluss des ökumenischen Winterprogramms spielt das Theater 58 in der katholischen Kirche «Ich bin nicht mehr tot», ein eindrückliches Spiel um Leben und Tod von Silja Walter.

März

Die Bürgerschaft erteilt dem Gemeinderat den Auftrag, das Detailkonzept «Projekt Gemeinde Neckertal» für einen Zusammenschluss der drei Gemeinden Mogelsberg, Brunnadern und St. Peterzell auszuarbeiten.

3. Neckertaler Frühlingsmarkt in St. Peterzell.

April

Reger Betrieb herrscht am 3. Neckertaler Frühlingsmarkt und an der Meerschweinchen-Ausstellung. Besonders die Kinder- und Jugendgruppen aus dem Necker- und dem Thurtal erfreuen das zahlreich erschienene Publikum mit ihren volkstümlichen Musikdarbietungen.

Den Abschluss bildet das Frühjahrskonzert der Brassband Ostschweiz in der evangelischen Kirche.

Juni

Schlagzeug- und Perkussionskonzert der Musikschule Toggenburg in der Mehrzweckhalle.

Bütschwil

5. September

Das 25-Jahr-Jubiläum des Seniorenzentrums Solino wird mit einer Zirkusvorstellung und weiteren Festlichkeiten begangen.

26. September

Nach einer sehr kurzen Pfarrvakanz findet die feierliche Installation des Pfarrerehepaars Andrea und Peter Spörri-Altherr in der reformierten Kirche statt.

30./31. Oktober

Wieder weiss die einheimische Theatergruppe «Also denn...» mit einer Kriminalkomödie das zahlreich erschienene Publikum zu fesseln. Begeistert war man von den absoluten Glanzleistungen der Darsteller wie auch vom komplett neu erstellten Bühnenbild.

27. November

Der Bütschwiler Adventsmarkt lockt wieder viele kleine und grosse Gäste an. Ist es die Vielfalt des Gebotenen oder das spezielle Ambiente, das so viele Marktbesucherinnen und Marktbesucher begeistert?

Adventsmarkt in Bütschwil.

28.–30. Januar

«Absolut tierisch» (Motto) und absolut genial präsentiert sich die 35. Bütschwiler Fasnacht. Der Maskenball am Freitag und der Kostümball am Samstag in den kunstvoll dekorierten Räumen locken Fasnächtlerinnen und Fasnächtler von nah und fern an und bringen eine Bombenstimmung, die auch an der Kinderfasnacht mit ihrem bekannt närrischen Treiben anhält.

14. April

Die Linienführung und der Zeitplan für die Umfahrung des Dorfes sorgen immer wieder für Gesprächsstoff. So verwundert es nicht, dass sich zu einer Orientierung durch die Vertreter des kantonalen Bauamtes gegen 150 Interessierte einfinden. Der Bedarf einer Umfahrung ist angesichts des durchschnittlichen täglichen Verkehrsaufkommens von gegen 15 000 Fahrzeugen – an Spitzentagen bis zu 20 000 Fahrzeugen – unumstritten. Nach der durchgeführten Zweckmässigkeitsprüfung beginnt im Herbst 2005 die Bearbeitung des Genehmigungsprojektes. Sehr brisant sind für die Zuhörenden die Ausführungen zur neuen Variante «Platte» mit einem Kostenaufwand von gegen 103 Millionen Franken (Preisbasis 2004).

16. April

Obwohl sich Mitte April noch kaum Boten des Frühlings zei-

gen, begeben sich 150 Paare zu dem von der Gruppe «contact» organisierten Frühlingsball. Es ist bereits die achte Austragung dieses Tanzevents.

Mitte Mai

Zu den Aussenwohnungen des Johanneums in Neu St. Johann gehört seit 12 Jahren das ehemalige Bürgerheim Rüti in Bütschwil. Für die 12 Frauen und Männer mit geistiger oder körperlicher Behinderung steht nun die «Züglete» ins renovierte Haus St. Josef des Johanneums an. Bedauert wird dieser Wechsel auch im Dorf, war doch die Gruppe dank den Bemühungen der Leiterin Vreny Speck und des einheimischen Personals hier bestens integriert.

11. Juni

Die CVP Bütschwil wählt als neue Präsidentin der Ortspartei Zita Scherrer. Sie ersetzt den bisherigen Präsidenten Stefan Bärlocher.

Juli

Nachdem die äusserst talentierte 14-jährige Schwimmerin Rahel Küng aus Bütschwil Ende Februar am internationalen Wettkampf in Halle (BRD) die Goldmedaille über 400 Meter Freistil und Silber über 200 Meter Freistil geholt hatte, war sie auch an der Schweizermeisterschaft in Lancy überaus erfolgreich und holte Gold über 800 Meter Freistil. Mit den weiteren Silber- und Bronze-Medaillen über 400 Meter bzw. 200 Meter ist der Schweizermeisterin die Bestätigung ihrer Zugehörigkeit zum Nationalkader gelungen.

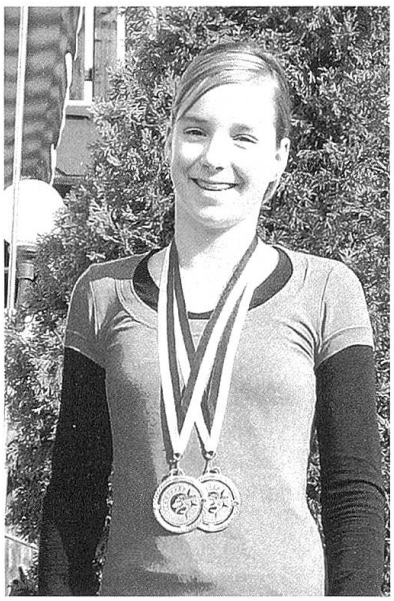

Rahel Küng erkämpfte sich zwei Medaillen in Halle (D).

Lütisburg

12. August

Ein schweres Hagelwetter verursacht grosse Schäden an Dächern und Kulturen.

26. September

Die Voltigegruppe Lütisburg, geleitet von Heidi und Monika Bischofberger, erringt im jurassischen Chevenez erstmals in der Vereinsgeschichte den Schweizermeistertitel.

30. Oktober

Käsermeister Walter Räss, Tufertschwil, gewinnt an den Swiss Cheese Award in Appenzell mit seinem «Chällerhocker»-Käse die Goldmedaille.

5./6. November

Mit zwei Unterhaltungsabenden feiert das «Jodelchörli Lütisburg» sein 40-jähriges Bestehen.

15. November

Im Alterszentrum Mogelsberg feiert der älteste Lütisburger, Emil Schmid, bei guter Gesundheit seinen 100. Geburtstag.

24. November

Esther und Magnus Thalmann vom Landgasthof Rössli in Tufertschwil eröffnen ihr in nur 10 Monaten erbautes 50-Betten-Hotel.

28. November

Mit der Abstimmung vom 2. November geht in Lütisburg eine mehr als 100-jährige Tradition zu Ende. Die Aussenstimmlokale in Unterrindal und im Rimensberg werden per Ende 2004 geschlossen.

31. Dezember

Nach jahrelanger Zusammenarbeit der Feuerwehren von Kirchberg und Lütisburg werden diese auf Anfang 2005 zusammengelegt.

21. März

Die sechste Klasse der Primarschule Lütisburg erreicht in Waldkirch anlässlich eines Wettkampfes unter acht Schulklassen aus dem Kanton St. Gallen zum internationalen Tag des Waldes den 1. Rang.

April–September

Der Reiseveranstalter Kuoni sorgt dafür, dass auch die Ostschweiz und das Toggenburg für Inder erschlossen werden. Nach einem Besuch der Schokoladenfabrik Maestrani/Munz in Flawil lassen sich täglich Touristen aus dem indischen Subkontinent auf der gedeckten Holzbrücke über die Thur durch indische Köche verpflegen.

Durch das Interesse der Bevölkerung und umliegender Gemeinden provoziert, organisierte die Gemeinde Lütisburg bei der Holzbrücke einen Abend mit indischem Buffet und weiteren kulinarischen und kulturellen Köstlichkeiten. Die 400 Interessenten genossen das einmalige Ambiente.

Indische Verpflegung bei der Holzbrücke.

25. Mai

Die Gewerbevereine Lütisburg und Ganterschwil schliessen sich zusammen.

Mosnang

14./15. August

Mit einem gut gelungenen Familienfest leistet auch Mühlrüti einen tollen Beitrag zur 1150-Jahr-Feier der Gemeinde.

21. August

Prominenz in Mosnang: Am interessanten Gesprächspodi-

um können im Jubiläumsjahr fünf Persönlichkeiten mit Mosnanger Wurzeln begrüsst werden: Maria Anesini-Walliser, Ski-Weltmeisterin, Walter Fust, Deza-Direktor, Pia Hollenstein, Nationalrätin, P. Walter Strassmann, Provinzial Steyler-Missionare, Tony Wohlgensinger, Präsident Automobil-Importeure.

Die Mosnanger Seilzieher werden in der Gewichtsklasse bis 600 kg nach fünf Turnieren Schweizer Meister. Ihre Stärke beweisen Mitglieder des Seilziehklubs Mosnang auch an der WM in Rochester, USA, von wo die Schweizer Mannschaften mit drei Medaillen zurückkehren.

26. September

Mit dem 25-jährigen Renato Truniger zieht erstmals ein Vertreter der SVP in den Gemeinderat von Mosnang ein. Die FDP verliert nach dem Rücktritt von Hans Näf ihren einzigen Sitz in der Gemeindebehörde. Die CVP hält zusammen mit dem Gemeindepräsidenten Bernhard Graf weiterhin sechs Sitze.

Nach 24-jährigem engagiertem Einsatz als Präsident der Dorfkorporation Mosnang wird Ernst Züllig abgelöst von Michael Frischknecht.

Jubiläumsfest in Wiesen.

2./3. Oktober

«Landwirtschaft gestern und heute» heisst das grandiose Jubiläumsfest in Wiesen. Der kleine, selbstbewusste Ort wird für zwei Tage zum Mittelpunkt der Gemeinde und zieht bei prächtigem Wetter eine grosse Besucherzahl an. Prominentester Gastredner ist Bundesrat Christoph Blocher.

Oktober

Fridolin Anton Grob, 1745–1807, ist für die Mosnanger kein Unbekannter mehr: Das von Rösli Baumgartner geschriebene historische Schauspiel «Landrat Grob, der Aristokrat von Mosnang» wird vom Männerchor Mosnang aufgeführt und gibt einen Einblick in die Zeit der Französischen Revolution.

November –Dezember

Mit hochstehenden Konzerten in den drei Pfarrkirchen gehen die Feierlichkeiten «im Jahre 1150 von Mosnang» zu Ende.

13. März

Die Kirchenverwaltung Libingen lädt zur Besichtigung des renovierten Pfarrhauses ein. Mit dem Umbau entstanden eine zeitgemässe Wohnung im Obergeschoss und ein vielfach nutzbarer Pfarreiraum im Erdgeschoss.

20. April

Schulgemeinden und Politische Gemeinde eröffnen mit dem

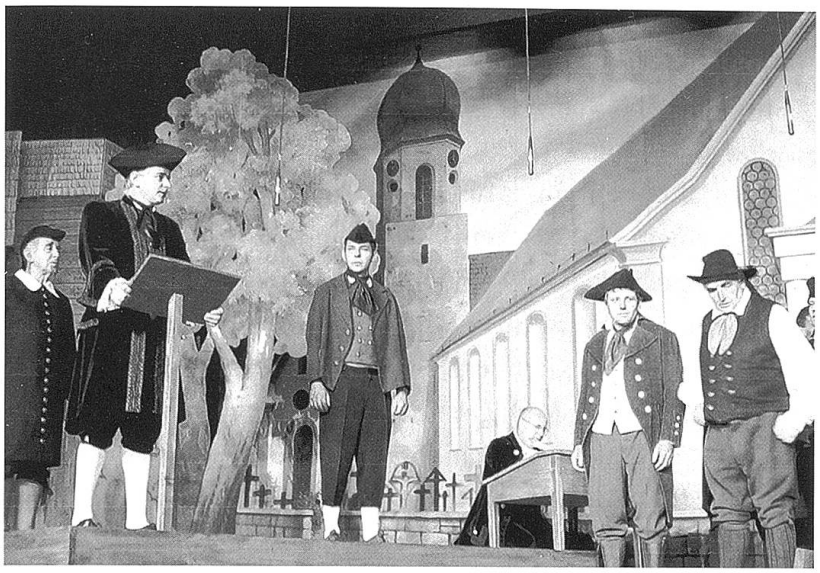

Szene aus dem historischen Schauspiel «Landrat Grob – der Aristokrat von Mosnang».

Thema «Sucht und Gruppenzwang» die Elternbildung, eine langfristig angelegte Veranstaltungsreihe.

23. April

Mit einem Tag der offenen Tür im Feuerwehrdepot und einem Feuerwehrfest begeht das Rettungscorps Mosnang das 100-Jahr-Jubiläum.

28. April

Die Genossenschaft «pro Mosnang» setzt sich seit ihrer Gründung im Jahr 1970 für die Entwicklung der Gemeinde ein und konnte namentlich im Wohnungsbau einiges bewirken. Otto Bürge, ehemaliger Gemeindammann, der die Genossenschaft während dieser 35 Jahre souverän führte, übergibt das Präsidium an Kantonsrat Andreas Widmer, Mühlrüti.

26. Juni

Der 61-jährige Richard Strassmann, aufgewachsen im Chrimberg, Mosnang, feiert als Spätberufener in der Pfarrkirche seine Heimatprimiz.

30. Juli

Letzter Arbeitstag des Posthalter-Ehepaares Hans und Hildegard Scherrer, Mühlrüti. Ab August wird die Post Mühlrüti als Filiale der Poststelle Mosnang geführt.

Kirchberg

4. September

100-Jahr-Jubiläum der Dorfkorporation Gähwil mit Brunnenfest.

Einweihung des Erweiterungsbaus am Oberstufenschulhaus in Kirchberg.

5. September

Toggenburger Herbstschwinget in Müselbach. Schwingerkönig Jörg Abderhalden ist nicht zu schlagen.

25./26. September

1150-Jahr-Feier in Müselbach mit einer Gewerbeschau und einem historischem Schauspiel «Von Muasilenpah zu Müselbach».

26. September

Ueli Hui, FDP, Kirchberg, und Lucia Räbsamen, CVP, Gähwil, werden im 1. Wahlgang neu in den Gemeinderat gewählt.

Sabrina Mettler, Bazenheid, wird bei der Schweizer Meisterschaft im Voltige in Chenevez Einzelmeisterin.

31. Oktober

50-Jahr-Jubiläum der evangelischen Kirche Kirchberg mit Festgottesdienst.

3. November

Durchstich Wihaldentunnel bei der Baustelle Ortsumfahrung Bazenheid.

28. November

Robert Brem, SVP, Gähwil, wird im 2. Wahlgang neu in den Gemeinderat gewählt.

1. Januar

Simon Huber, Müselbach, übernimmt das Kommando der Feuerwehr Kirchberg-Lütisburg von Otmar Ledergerber, Kirchberg.

8. Mai

Kantonaler Buebe- und Jungschwingertag in Bazenheid, organisiert durch den Schwingclub Wil.

28. Mai

100 Jahre Bienenzüchterverein Kirchberg-Lütisburg mit Tag der offenen Bienenhäuser.

Juni

Inbetriebnahme des Schlachtbetriebes der Schlachthof St. Gallen AG auf dem Micarna-Areal, Bazenheid.

Der Naturschutzverein der Gemeinde Kirchberg feiert das 20-Jahr-Jubiläum und gibt einen Wanderführer «Naturerlebnis Kirchberg» heraus.

Juli

Der Schulrat Kirchberg muss die Aufhebung der Mittelstufe Müselbach auf Ende des Schuljahres bekannt geben.

16. Juli

Kirchberger Kulturwoche mit Auftritten von einheimischen Vereinen und verschiedenen Künstlern.

Mogelsberg

11. September

Grosse Investition der Dorfkorporation Dicken in die Wasserversorgung mit neuer Verbindungsleitung zur Gruppenwasserversorgung Neckertal.

2. Oktober

Jubiläumsviehschau «100 Jahre Viehzuchtgenossenschaft Mogelsberg» (heute Viehzuchtverein) in Nassen.

12. Dezember

Die Gemeinde erhält eine weitere Verbesserung des Angebotes des öffentlichen Verkehrs: Nach 75 Jahren Unterbruch fährt das Postauto wieder von Dicken nach St. Peterzell.

31. Dezember

Die ARA Russen-Mogelsberg wird stillgelegt und die neue Schmutzwasserleitung zur ARA Necker in Betrieb genommen.

15. Januar

Mit einem Festgottesdienst in der Mogelsberger Dorfkirche errichtet Bischof Ivo Fürer per Dekret die Seelsorgeeinheit der vier katholischen Pfarreien von Lichtensteig, Mogelsberg, Oberhelfenschwil und St. Peterzell.

25. Februar

Mit überraschender Deutlichkeit stimmt die Bürgerversammlung der Weiterverfolgung des Projektes «Gemeinde Neckertal» zu.

18. Mai

Dank Privatinitiative ist der Weiterbestand des Dorfladens von Dicken gesichert.

4. Juni

Das Rettungscorps Mogelsberg feiert den 125. Geburtstag mit einem Plauschwettbewerb.

Plauschwettbewerb des Rettungscorps Mogelsberg.

Ganterschwil

1. August

Da das Seniorenzentrum Solino in Bütschwil sein 25-Jahr-Jubiläum feiert, organisiert die Gemeinde Ganterschwil als Geschenk die Bundesfeier im Solino.

21. Oktober

40 der 94 eingeladenen Personen nehmen am Neuzuzüger-Begrüssungsabend teil. Gemeindepräsident Othmar Gerschwiler und Schulratspräsident Werner Ammann stellen die Gemeinde vor.

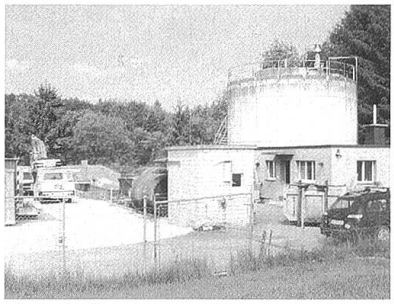

ARA Thurau.

Bauboom in Ganterschwil.

26. November

An der ausserordentlichen Bürgerversammlung wird der Kredit von 2,325 Millionen Franken für die Erneuerung der 30 Jahre alten ARA Thurau ohne Gegenstimme genehmigt.

1. Januar

Die Feuerwehren von Bütschwil und Ganterschwil starten ihre gemeinsame Organisation.

25. Mai

Die ausserordentliche Mitgliederversammlung der Gewerbevereine von Ganterschwil und Lütisburg in Winzenberg beschliesst den Zusammenschluss der beiden Vereine.

Sommer 2005

Die Gemeinde erlebt mit der Erstellung von neun neuen Einfamilienhäusern einen ausserordentlichen Bauboom.

Jonschwil

14. August

Der Jugendraum Lamuco feiert sein 10-Jahr-Jubiläum mit einem Open-Air-Festival im Dorfkern von Jonschwil.

24. August

Bei der ersten Übung des Gemeindeführungsstabes und des Feuerwehrkaders der Gemeinde mit dem regionalen Sicherheitsverbund Wil bewähren sich die neuen Strukturen.

26. September

Markus Häne wird anlässlich der Gesamterneuerungswahlen zum neuen Präsidenten der Schulgemeinde gewählt. Rolf Gehring und Eugen Meier übernehmen die Präsidien der Korporationen in Jonschwil und Schwarzenbach.

10. November

Pascal Knaus wird als neuer Gemeinderatsschreiber gewählt.

28. November

Urs Schmidt übernimmt von Leo Zimmermann das Vizekommando der Feuerwehr Jonschwil.

9. Januar

Die Musikschule Oberuzwil-Jonschwil feiert ihr 30-Jahr-Jubiläum.

1. Februar

Das Budget 2005 rechnet erstmals seit mehreren Jahren mit keinen direkten Finanzausgleichsbeiträgen. Die Gemeinde Jonschwil ist damit finanziell wieder eigenständig.

4. April

Im Dorf Jonschwil wird die 1600. Einwohnerin gezählt. Die Überbauung Sonnenhalde ist praktisch abgeschlossen.

22. April

Zum Jahr des Sports wird in der Gemeinde ein Parcours mit sechs Posten erstellt. Sportvereine und die politische Gemeinde möchten damit ein Zeichen gegen die Bewegungsarmut setzen.

30. Mai

Die Genie-Tech-Kp 9 saniert den Wanderweg vom Dorf Schwarzenbach zur Thur.

31. Mai

Die sanierte Klärschlammfaulung der ARA wird wieder in Betrieb genommen.

3.–5. Juni

In diesen Tagen findet im Dörfli-Areal in Schwarzenbach nach zehn Jahren wieder eine erfolgreiche Gewerbeausstellung statt. 67 Aussteller und ein attraktives Rahmenprogramm locken Tausende von Besuchern nach Schwarzenbach.

Gewerbeausstellung im Dörfli-Areal in Schwarzenbach.

4. Juni

Die Dorfkorporation Schwarzenbach kann das 100-jährige Bestehen der Wasserversorgung Schwarzenbach feiern.

Oberuzwil

15. September

Tag der offenen Tür beim Erweiterungsbau des Oberstufenzentrums. Der Kostenvoranschlag von 1,4 Mio. Franken konnte eingehalten werden.

19. September

Ökumenische Bettagsfeier in der Mehrzweckhalle Breiti zusammen mit Bichwil und Niederglatt unter Mitwirkung der Kirchenchöre und der Schülerinnen und Schüler.

10. Oktober

Neueröffnung des Ortsmuseums im Statthalterhaus.

29. Oktober

«Ehre, wem Ehre gebührt». Unter diesem Leitspruch verleiht die Gemeinde ihren 3. Kulturpreis an das Museumsteam mit Johannes Gunzenreiner, Karl Beisbardt und Franz Deiss in Anerkennung der Verdienste um die Dorfgeschichte und die gesammelten Kulturgüter im Museum.

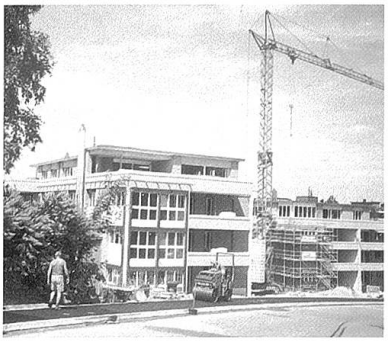

Ein- und Mehrfamilienhäuser im Zehntland.

1. Dezember

Im Zehntland können die ersten Einfamilienhäuser bezogen

werden, und an der Lindengartenstrasse ziehen die ersten Bewohner in die neuen Mehrfamilienhäuser ein.

31. Dezember

Traditionelles Silvestersingen mit Umzug durch das ganze Dorf. Gesammelt wird dieses Jahr für die behinderten Menschen im Buecherwäldli Uzwil.

2.–6. Januar

Die Sternsinger sind während 5 Tagen unterwegs und sammeln für ein Projekt zur Betreuung von Slumkindern in Thailand den Betrag von 12 000 Franken

8. Januar

Neujahrskonzert der Musikgesellschaft Bichwil-Oberuzwil. Dirigent Peter Ilg kann auf seine 10-jährige Tätigkeit zurückblicken.

9. Januar

Jubiläumskonzert der Musikschule Oberuzwil-Jonschwil aus Anlass des 30-Jahr-Jubiläums.

2. Februar

Dank ausserordentlichen Steuereinnahmen schliesst die Rechnung der Politischen Gemeinde mit einem Überschuss von mehr als 2 Millionen Franken ab. Das Budget für das laufende Jahr sieht eine Steuersenkung von 3 Prozent auf 159 Prozent vor.

11./12. Februar

Mit «Lieder...lichkeiten» präsentieren Hansjürg Näf und Werner Baumgartner ein musikalisch-kabarettistisches Programm von hoher Qualität.

März

Markanter Anstieg im Bau von Einfamilienhäusern, vor allem im neu erschlossenen Gebiet Zehntland.

12./13. März

2. Frühlingsausstellung in der alten Gerbi.

21.–24. April

Zum 50-Jahr-Jubiläum organisiert der Natur- und Vogelschutzverein in der Uzehalle zusammen mit Uzwil die Ausstellung «Naturschuzwil».

28./29. Mai

Tage der offenen Tür im Betreuungs- und Pflegeheim Wolfgang.

29. Mai

Schlusskonzert der Musikschule Oberuzwil-Jonschwil im Rahmen des 30-Jahr-Jubiläums.

11./12. Juni

100 Jahre sind vergangen seit der Eröffnung eines Freibades

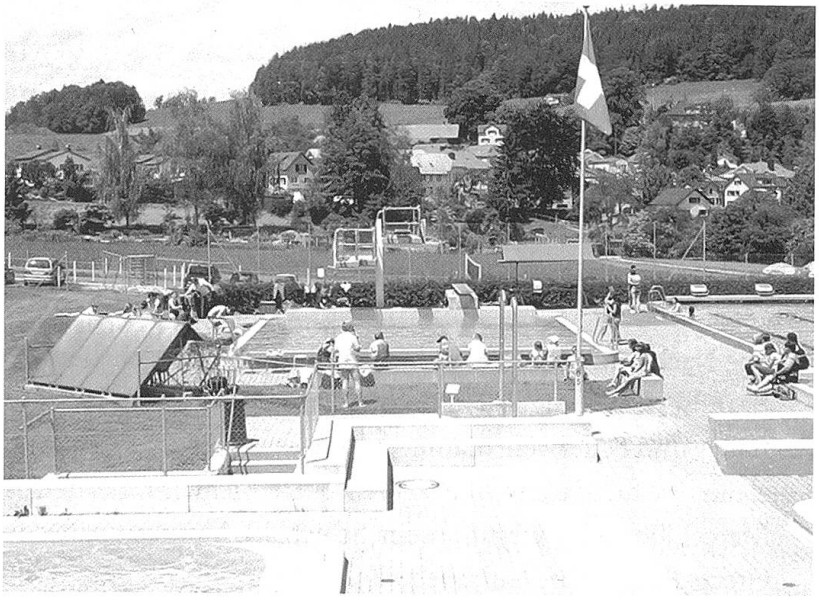

100 Jahre Freibad Ghürst.

im Ghürst. Das Familienbad erfreut sich bei der Dorfbevölkerung grosser Beliebtheit.

Juni

Wie schon im vergangenen Jahr wütet im Gemeindegebiet, vor allem in Niederglatt, Riggenschwil und Jägerhaus, der Feuerbrand. Mehr als 350 Bäume mussten gefällt werden.

24. Juni

Der Polizeiposten Oberuzwil wird aufgehoben und mit Uzwil zusammengelegt.

Uzwil

1.–6. September

Gemeinsamer Auftritt der Gemeinden Uzwil/Oberuzwil an der Regionalmesse WUFA in Wil.

September

Coop verkauft das seit 1999 leer stehende alte Coop-Center an den Schweizerischen Verband «Dach und Wand» (Dachdeckerschule).

30. September

Nach über 30 Jahren Tätigkeit tritt Berto Besio als Postverwalter der Post Niederuzwil zurück. Von jetzt an wird diese Poststelle als Filiale der Post Uzwil geführt.

29. November

Die Gemeindeversammlung stimmt der Senkung des Steuerfusses um 2 Prozent auf 153 zu.

12. Dezember

Mit dem Fahrplanwechsel wird auch in der Region Uzwil ein Nachtbus eingeführt.

31. Dezember

Martin Bosshard (FDP) tritt Ende März 2004 aus dem Uzwiler Gemeinderat zurück und wird Mitte Jahr zum Gemeindepräsidenten von Rieden gewählt. Auf Ende Jahr verlässt zudem Daniela Lessner (SP) nach achtjährigem Wirken den Gemeinderat. Die beiden Sitze nehmen Bruno Cozzio (CVP) und Hanspeter Haltner (FDP) ein.

14. Januar

Die Nachricht schlug wie eine Bombe ein: Der Urheber der Brandserie von Algetshausen und Umgebung ist ein hiesiger Bauer und Feuerwehrmann.

20. Februar

Marcel Tanner gewinnt an der Schweizer Meisterschaft der Greco-Ringer eine Goldmedaille.

23. März

Die Kirchbürger der Evangelischen Kirchgemeinde Niederuzwil wählen als zweiten Pfarrer Christoph Baumann.

21.–24. April

Mit einer grossen Ausstellung «Naturschuzwil» in der Uzehalle, an der sich zahlreiche Organisationen beteiligen, feiert der Uzwiler Natur- und Vogelschutzverein sein 50-jähriges Bestehen.

15. April

Sowohl der Technologiekonzern Bühler AG als auch die Textilmaschinengruppe Benninger melden für das Jahr 2004 eine Umsatzsteigerung von 9 Prozent.

30. Mai

Die Gemeinderversammlung lehnt bei rund 70 Einbürgerungen das Gesuch einer Familie ab.

Die Gemeinderechnung schliesst mit einem Überschuss von 1,8 Millionen Franken ab.

Im Anschluss an die Bürgerversammlung ehrt die Gemeinde ihre erfolgreichen Sportlerinnen und Sportler. Seit Anfang 2004 erreichten deren 56 an Schweizermeisterschaften oder höheren Wettkämpfen Edelmetall.

5. Juni

Die Bürgerschaft sagt an der Urne Ja zum 9,1-Millionen-Kredit für den Hochwasser-Entlastungsstollen von der Uze in die Glatt.

18. Juni

In der Uzehalle trifft sich die Bevölkerung zu einem Begegnungstag der Kulturen und Nationen. 17 Nationen stellen sich musikalisch und kulinarisch vor.

9. Juli

Tag der offenen Tür beim neu bezogenen Polizeiposten im Uzwiler Zentrum, in dem fortan 12 Personen arbeiten. Die Polizeistationen in Niederuzwil, Oberuzwil und Zuzwil werden aufgehoben.

14. Juli

Letzter Arbeitstag für Doris Stucki: 36 Jahre hatte sie die Uzwiler Gemeindekanzlei betreut.

Flawil

9. August

Aus der ehemaligen Landwirtschaftlichen Schule wird das Bildungszentrum Mattenhof. Die Räumlichkeiten sind mit Kursen des Berufsbildungszentrums Uzwil und der Schreinerfachschule ausgelastet.

11. August

Silvan Fürer aus Flawil wird Schweizermeister der Jungmetzger.

12. August

Heftiger Hagelschlag richtet bedeutende Schäden an.

29. August

An ihrem Kirchgemeindesonntag heisst die evangelische Kirchgemeinde den sozialdiakonischen Mitarbeiter Res Gerber willkommen.

1.–6. September

Flawil nimmt als Gastgemeinde an der Regionalmesse WUFA in Wil teil.

9. September

Flawil atmet auf: Das Spital bleibt bestehen, wird aber dem Zentrumsspital St. Gallen unterstellt und verliert die Abteilung Gynäkologie/Geburtshilfe. Gleichzeitig gibt die Regierung grünes Licht für den Bau des Wohn- und Pflegeheims.

11. Sepember

Über 1000 Personen besichtigen am Tag der offenen Tür das erweiterte Wasserreservoir Unterer Landberg und informieren sich über die Wasserversorgung der Gemeinde.

16. Oktober

Das erneuerte Kleinkraftwerk Schwänberg an der Gemeindegrenze zu Herisau wird eingeweiht. Der Stauweiher mit seiner Auenlandschaft bildet einen wichtigen Bestandteil des Naherholungsgebiets Wissenbachschlucht.

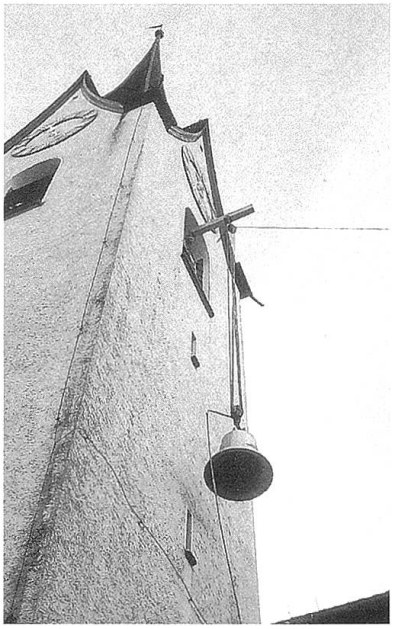

Neue Glocke für den Turm der Kirche in Oberglatt.

23. Oktober

Die evangelische Kirchgemeinde feiert den Aufzug einer neuen Glocke in der Kirche Oberglatt. Ihre Vorgängerin ist wegen eines Risses unbrauchbar geworden, bleibt aber im Turm.

12.–20. November

Die katholische, die evangelische und die methodistische Kirchgemeinde führen zusammen mit mehreren Vereinen eine ökumenische Aktivwoche durch.

29. November

Der Gemeinderat und die evangelische Kirchenvorsteherschaft beschliessen, den Gemeindesaal am Standort des bisherigen Alters- und Pflegeheims zu projektieren, das nach dem Bau des neuen Wohnheims an die Kirchgemeinde zurückfällt. Im Saalbau sollen Räume für die Kirchgemeinde integriert werden.

1. Januar

Der neu gegründete Regionale Gemeindeführungsstab Flawil-Degersheim ist einsatzbereit.

21. Februar

Mit dem Spatenstich beginnen die Bauarbeiten für das neue Wohn- und Pflegeheim.

1. März

Als Folge des Priestermangels werden die katholischen Pfarreien Flawil, Niederglatt, Degersheim und Wolfertswil zu einer Seelsorgeeinheit zusammengefasst.

18. März

Die evangelischen Kirchbürger überlassen der Politischen Gemeinde für den Bau eines Gemeindesaals ein Grundstück bei der Kirche Feld im Baurecht.

20. März

Ein altes Toggenburgerhaus an der St. Galler-Strasse brennt nieder.

22. März

Die Bürgerversammlung verleiht dem Bildhauer Johann Ulrich Steiger für ausserordentliche Verdienste um Kultur und Gesellschaft das Ehrenbürgerrecht.

April

Der Verein Ortsmuseum und der Kulturverein Touch feiern ihr 25-jähriges Bestehen.

Mai

Die Firma Lüdi AG wird an die SFS intec AG in Heerbrugg verkauft. Der Standort Flawil, der Firmenname und die hundert Arbeitsplätze bleiben erhalten.

18.–25. Mai

Zwei Klassen der Heilpädagogischen Schule – 20 teilweise mehrfach behinderte Jugendliche – wandern nach ausgiebigem Training 160 km weit von Luzern nach Flawil, überwinden dabei persönliche Grenzen und gewinnen viel Selbstvertrauen.

20. Juni

Die Berufs- und Laufbahnberatungsstelle Flawil wird geschlossen.

160 km von Luzern nach Flawil.

Degersheim

August

Die weitherum bekannte Thalmühle wird nach 300-jähriger Geschichte stillgelegt.

Oktober

Das erneuerte Kleinkraftwerk «Schwänberg» liefert Strom ins Netz.

Eröffnung des Rundweges «rond om Tegersche».

November

Eine ausserordentliche Bürgerversammlung beschliesst den Verkauf des Altersheims an die alpa AG (seniocare-Gruppe).

Für die Dorfplatzgestaltung genehmigen die Bürgerinnen und Bürger einen Kredit von 649 000 Franken.

Februar

Degersheim erreicht den 2. Rang an der Marketing Trophy 2005.

März

Die Politische Gemeinde Degersheim kann aus dem Finanzausgleich entlassen werden.

April

Eröffnung des Kulturraums in der ehemaligen Stickereifachschule auf der Steinegg.

Mai

Zum 100-Jahr-Jubiläum erhält das Schulhaus Sennrüti ein neues Türmchen.

Schulhaus Sennrüti mit neuem Türmchen.