Chronik der Toggenburger Gemeinden : Juli 2018 bis Juni 2019

Objekttyp: **Group**

Zeitschrift: **Toggenburger Jahrbuch**

Band (Jahr): **- (2020)**

PDF erstellt am: **04.06.2024**

Nutzungsbedingungen

Die ETH-Bibliothek ist Anbieterin der digitalisierten Zeitschriften. Sie besitzt keine Urheberrechte an den Inhalten der Zeitschriften. Die Rechte liegen in der Regel bei den Herausgebern.
Die auf der Plattform e-periodica veröffentlichten Dokumente stehen für nicht-kommerzielle Zwecke in Lehre und Forschung sowie für die private Nutzung frei zur Verfügung. Einzelne Dateien oder Ausdrucke aus diesem Angebot können zusammen mit diesen Nutzungsbedingungen und den korrekten Herkunftsbezeichnungen weitergegeben werden.
Das Veröffentlichen von Bildern in Print- und Online-Publikationen ist nur mit vorheriger Genehmigung der Rechteinhaber erlaubt. Die systematische Speicherung von Teilen des elektronischen Angebots auf anderen Servern bedarf ebenfalls des schriftlichen Einverständnisses der Rechteinhaber.

Haftungsausschluss

Alle Angaben erfolgen ohne Gewähr für Vollständigkeit oder Richtigkeit. Es wird keine Haftung übernommen für Schäden durch die Verwendung von Informationen aus diesem Online-Angebot oder durch das Fehlen von Informationen. Dies gilt auch für Inhalte Dritter, die über dieses Angebot zugänglich sind.

Ein Dienst der *ETH-Bibliothek*
ETH Zürich, Rämistrasse 101, 8092 Zürich, Schweiz, www.library.ethz.ch

http://www.e-periodica.ch

Chronik der Toggenburger Gemeinden

Juli 2018 bis Juni 2019

Marlis Kaufmann / Willy Schönenberger / Chronisten der Gemeinden

Wildhaus-Alt St. Johann

Karl Rüegg

6./7. Juli 2018

Zum sechsten Open Air Wildhaus erscheinen deutlich mehr Gäste als im Vorjahr. Stargäste sind Beatrice Egli und Nik P. mit Band.

17. September 2018

Die Mattenschanze Kollersweid ist baulich verändert worden. In Anwesenheit von Olympiasieger und Weltmeister Simon Ammann werden ein Zauberteppich (Aufstiegshilfe), eine neue kleine Schanze und eine Materialhütte eingeweiht.

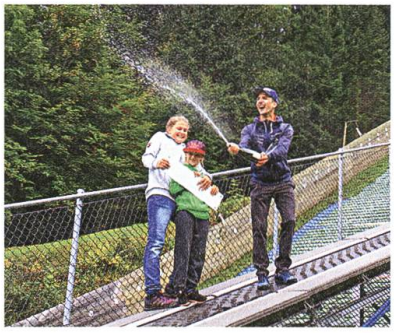

Simon Ammann weiht die neue kleine Schanze ein.

4. November 2018

Der Jodelklub Säntisgruess feiert in der katholischen Kirche Alt St. Johann seinen 60. Geburtstag mit traditionellen Jodelgrüssen auf höchstem Niveau und mit der Präsentation des ersten eigenen Tonträgers.

27. Dezember 2018

Die Ausstellung «Wildhauser Talente» findet seit 25 Jahren in der Altjahreswoche statt. Im Jubiläumsjahr stellt auch Skisprunglegende Walter Steiner einige Exponate aus, unter anderen die Skulptur «Team Work».

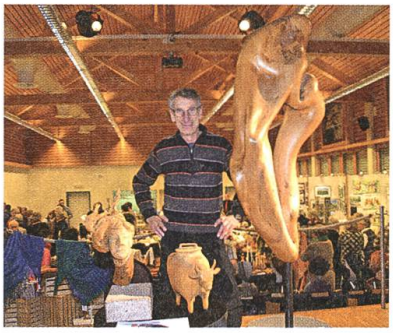

Walter Steiner mit seiner Holzskulptur.

Winter 2019

Das zweite «Sibirien der Schweiz» liegt auf der Alp Hintergräppelen, wo jeden Winter extrem tiefe Temperaturen gemessen werden. Zeitweise werden Werte unter minus 30 Grad erfasst.

10. Mai 2019

Im Toggenburger Bergbahnenstreit ist noch kein Ende in Sicht. Die Wildhauser Bergbahnen gehen fremd und koope-

rieren mit der Bergbahn Grüsch-Danusa, die beiden Skigebiete führen ab der kommenden Wintersaison ein gemeinsames Abonnement im Angebot.

Mystische Stimmung am Schwendisee, wo das neue Klanghaus entstehen soll.

22. Mai 2019

Mit 54 Prozent Ja-Stimmen fällt der Entscheid für den Teil-Neubau des Gemeindehauses in Alt St. Johann, ohne vorherige öffentliche Kritik, überraschend knapp aus.

30. Juni 2019

Die Freude über den Entscheid zum Bau des Klanghauses ist gross. Nach langem Hin und Her geben Bürgerinnen und Bürger des Kantons mit 54 Prozent Ja-Stimmen grünes Licht für das Klanghaus am Schwendisee. In der Standortgemeinde sagen 725 Ja und 286 Nein zum Klanghaus.

Nesslau

Heinrich Mock / Andreas Weber

Der neue Hauptsitz der Raiffeisenbank Obertoggenburg.

26. August 2018

In seinem 85. Altersjahr verstirbt der langjährige ehemalige Nesslauer Dorfpfarrer und Bergfreund Leo Utelli.

15. September 2018

Der Hauptsitz der Raiffeisenbank Obertoggenburg wurde in einer gross angelegten Zügelaktion an den neuen Standort im Zentrum von Nesslau verschoben. Der Neubau wird anlässlich eines Einweihungsfestes der Öffentlichkeit vorgestellt.

Januar 2019

Heidi Mettler unterrichtete über 20 Jahre lang Jugendliche mit besonderen Lernbedürfnissen an der Oberstufe Nesslau. Nun wird sie pensioniert. Während 20 Jahren dirigierte Doris Sutter den Männerchor Bühl aus Nesslau. Auch sie wird gebührend verabschiedet.

Januar/Februar 2019

Eine Lawine zerstört die Alp Schottenloch.

Mächtige Lawinen haben nicht nur Teile des Hotels Schwägalp und einen Mast der Säntisbahnen beschädigt, sondern auch die Alpzimmer Schottenloch auf der Säntisalp und Ahorn unterhalb des Schindelbergs total zerstört.

Februar 2019

Der Samariterverein Stein gehört zu den ältesten der Schweiz und feiert sein 110-Jahr-Jubiläum.

3. Mai 2019

33 Jahre lang hat sich «Kässeli-Ernst» Zwingli seiner Raiffeisenbank Obertoggenburg gewidmet. An der Generalversammlung wurde er in den Unruhezustand verabschiedet.

Mai 2019

Nesslau Tourismus eröffnet den neuen Erlebniswanderweg von der Wolzenalp ins Ijental. Der Weg bietet ein tolles Panorama und verbindet artenreiche Moorgebiete miteinander.

Mai 2019

Fledermausexperte René Güttinger hat in Nesslau, erstmals in der Schweiz, das Kryptische Mausohr entdeckt. Ein internationales Forscherteam hat erst kürzlich diese Fledermausart wissenschaftlich beschrieben. Da sich das Kryptische Mausohr optisch kaum von der bekannten Fransenfledermaus unterscheidet, haben erst DNA-Analysen in Kotproben das Vorkommen dieser seltenen Art bestätigt.

Das Kryptische Mausohr ganz wach.

23. Mai 2019

Die Genossenschaft Tierklinik und Tierheim Toggenburg ist auf die Initiative von Tierarzt Willi Eppenberger zurückzuführen. An der 50. Generalversammlung wird er geehrt.

1. Juni 2019

Mit zwei Begehungen, Standaktionen, Vorträgen und Presseartikeln möchte der Naturschutzverein Ebnat-Kappel und Nesslau die Biodiversität im Siedlungsraum fördern.

1. Juni 2019

Im zweiten Stock des Coop-Gebäudes wird die neue Kindertagesstätte Topolino eröffnet. Hier werden bis zu zwölf Kinder halb- oder ganztags betreut.

Ebnat-Kappel

Christian Spoerle / Jasmin Meier

10.–12. August 2018

Die Schweizer Meisterschaften im Fallschirmspringen finden nach 2015 erneut in Ebnat-Kappel statt.

August 2018

Durch den Rückbau des alten Wierschulhauses und der Turnhalle wird Platz für den Neubau geschaffen.

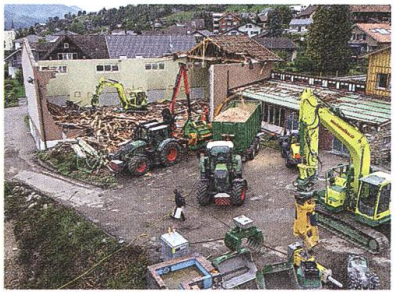

Abbruch der Turnhalle.

29. August 2018

Mit dem Spatenstich fällt der Startschuss für die Hauptarbeiten der zweiten Etappe der Umfahrungsstrasse Wattwil.

November 2018

An ihrer Herbstmesse in der Mehrzweckhalle Schafbüchel wagen die Gewerbler etwas Neues und präsentieren sich nicht Stand an Stand, sondern treten gemeinsam auf. Das neue Format kommt gut an.

Die 104-jährige Katharina Hess erhält Blumen vom Gemeindepräsidenten.

Die Gemeinde fördert Elektromobilität.

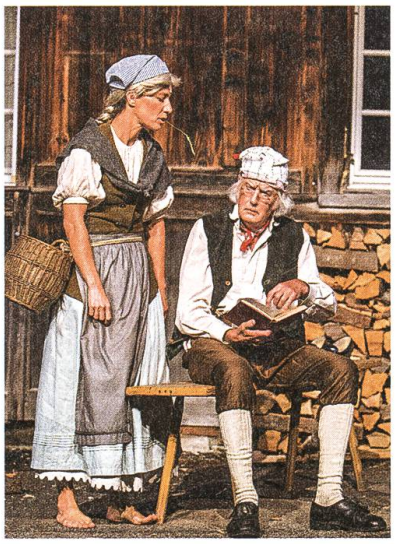

Ueli Bräker im Streit mit einer Nachbarin.

21. November 2018

Katharina Hess darf ihren 104. Geburtstag feiern. Sie ist die älteste Einwohnerin der Gemeinde und kann die persönliche Gratulation des Gemeindepräsidenten entgegennehmen.

25. November 2018

Die Stimmberechtigten wählen Christian Rufer als Ersatz für den zurücktretenden Schulratspräsidenten Pierre Joseph. Der Schulratspräsident ist von Amtes wegen Mitglied des Gemeinderats.

31. Januar 2019

Dr. Stefan Wanke übernimmt die Arztpraxis von Dr. Christoph Lanz.

30. März 2019

Die Gemeinde bietet der Bevölkerung neu ein Elektrofahrzeug zur Benutzung an. Das Fahrzeug wird am «Tag der E-Mobilität» der Öffentlichkeit präsentiert.

27./28. April 2019

Der Schwingklub Wattwil organisiert das Toggenburger Verbandsschwingfest mit Buebeschwinget in Ebnat-Kappel.

24. Mai 2019

Der Erweiterungsbau der Innovative Sensor Technologie (IST) AG wird feierlich eingeweiht.

28. Juni 2019

Zusammen mit den «Sport-verein-t»-Vereinen im Dorf lädt die Gemeinde zum dritten Ebnat-Kappler Tag der Freiwilligen ein. Mit diesem Anlass will die Gemeinde die Freiwilligenarbeit würdigen und wertschätzen.

laufend

Die Bauarbeiten für die Umfahrung Wattwil sind in vollem Gange.

Wattwil

Thomas Rüegg

6. Juli bis 10. August 2018

Die Bühne Thurtal führt beim Bräkerhaus im Dreyschlatt ihr neues Freilichtspiel «Ueli Bräker – der arme Mann im Tockenburg» auf. Das Theaterstück von Paul Steinmann wird auf historischen Instrumenten begleitet vom Ensemble Tritonus. Zahlreiche Besucherinnen und Besucher sind sehr begeistert.

6. Juli 2018

Über 100 Personen besuchen im Thurpark den Informationsanlass über die geplanten Windmühlen auf dem Älpli in

Krinau. Aus dem Verein «ÄlpliGegenwind» warnen drei Votanten vor der Landschaftszerstörung und der Unwirtschaftlichkeit sowie vor den Schallimmissionen des geplanten Windkraftwerks. Thomas Grob wirbt für die dezentrale Stromproduktion und für die regionale Wertschöpfung.

26. August 2018

Der Katholische Kirchenverwaltungsrat möchte die Kirche umgestalten und renovieren. Nach dem Sonntagsgottesdienst sind die Kirchbürgerinnen und Kirchbürger zu einer ausserordentlichen Versammlung eingeladen. Dabei geht es um innere Sanierungen und den Einbau einer Tageskapelle. Die Kirchenverwaltung beantragt einen Kredit von 1,69 Millionen Franken, der nach längerer Diskussion genehmigt wird.

Der Kirchenverwaltungsrat mit dem Architekten Florian Schällibaum.

29. August 2018

Die Lücke in der Umfahrungsstrasse zwischen Wattwil und Ebnat-Kappel soll geschlossen werden. Der feierliche Spatenstich findet statt. Bis zum Jahre 2022 soll die Umfahrungsstrasse dem Verkehr übergeben werden.

September 2018

20 Künstlerinnen und Künstler machen das Dorf Krinau zur Freiluftgalerie. Ausgewählte Fassaden werden mit Projektionen, Malereien, Installationen und Performances zum Thema «Alles Fassade» gestaltet. Das ganze Kunstwerk lebt von und mit der Krinauer Bevölkerung.

7.–9. September 2018

Das Wochenende steht ganz im Zeichen des 50-jährigen Bestehens der katholischen Kirche Felix und Regula. 1968 ist die Kirche mit Pfarreizentrum und Pfarrhaus vom Bischof Josephus Hasler eingeweiht worden. Im Rahmen einer Ausstellung und der Broschüre «50 Jahre katholische Kirche Wattwil» können Entwicklung und Bau der Kirche verfolgt werden. Jungwacht und Blauring gestalten einen Erlebnistag mit Kinoabend für Kinder und Jugendliche. Ein Festgottesdienst mit anschliessendem Mittagessen und gemütlichem Beisammensein bildet den Abschluss der Feierlichkeiten. Das gelungene Fest lässt die Gemeinschaft der Pfarreimitglieder spürbar werden.

23. September 2018

Die Stimmbürgerinnen und Stimmbürger heissen mit 52 Prozent Ja-Stimmen die Sanierung der Sedelbäche gut. Das Bauvorhaben kostet die Gemeinde voraussichtlich zwei Millionen Franken.

29. Oktober 2018

Regierungsrat Marc Mächler informiert beim Förderverein Bildungsstandort Toggenburg über den Stand des Projekts Campus. Er rechnet mit einer heissen Debatte im Kantonsrat.

25. November 2018

Das Dorfzentrum kann attraktiver gestaltet werden. Mit 1523 Ja- und 1209 Nein-Stimmen bewilligen die Wattwiler Stimmbürgerinnen und Stimmbürger einen Kredit von 7,85 Millionen Franken für die Umgestaltung der Bahnhof- und Poststrasse.

28. November 2018

Die Zukunft des Spitals ist eine emotionale Angelegenheit. Dies zeigt sich offensichtlich am Bevölkerungsgespräch. Der Thurparksaal platzt mit 700 Leuten aus allen Nähten. Die Voten machen deutlich, dass die Toggenburger willens sind, für den Erhalt ihres Spitals zu kämpfen. Am Anlass werden vor allem Referate gehalten, und das Gespräch mit der Bevölkerung wird entgegen der Ankündigung wenig gesucht. Dafür ernten Regierung und Vertreter des Verwaltungsrates der St. Galler Spitalverbunde harsche Kritik.

Dezember 2018

Hochwasser an der Thur. «Das Thurufer kann nicht mehr warten», berichtet das «Toggenburger Tagblatt». 2019 sind in Wattwil am linken Ufer einzelne Massnahmen vorgesehen, die nicht aufgeschoben werden können. In den Gebieten Schomatten, Austrasse und Rickenhof werden deshalb Sanierungsmassnahmen durchgeführt.

20.–23. Dezember 2018

Zum ersten Mal findet im Advent die RockXmas statt. Dieser Weihnachtsmarkt der anderen Art hat leider kein Wetterglück. Das Organisationskomitee zeigt sich trotzdem zufrieden. Die Bahnhofstrasse ist recht belebt. Der Auftakt ist gut gelungen.

8./23. Januar 2019

Die Botschaft des Regierungsrates zum Campus Wattwil wird im Grossen Rat verabschiedet. Vor dem Verein Campus Wattwil begründen die Regierungsräte Stefan Kölliker und Marc Mächler den Kredit für das 108-Millionen-Projekt. Wenn es keine Verzögerung gibt, soll es bis 2028 realisiert sein. Eine Volkabstimmung steht noch bevor.

13. Februar 2019

Das Dorfzentrum gehört den Fasnächtlern. 54 Gruppen aus verschiedenen Regionen der Schweiz und dem benachbarten

Ausland nehmen am Umzug teil. Zahlreiche Kinder und Erwachsene säumen die Strassen und freuen sich am närrischen Treiben.

20. Februar 2019

Pädagogik ganz in weiblicher Hand: 16 Schülerinnen der Kantonsschule Wattwil können ihre Zeugnisse zur bestandenen Fachmaturität Pädagogik von Prorektor Hannes Steinebrunner entgegennehmen.

23. Februar 2019

Die Jahresrechnung der Politischen Gemeinde schliesst mit einem Überschuss von rund 4,8 Millionen Franken ab. Der Steuerfuss wird von 139 Prozent auf 135 Prozent gesenkt.

27. März 2019

Die 85. Hauptversammlung der Dorfkorporation ist gleichzeitig auch die letzte. Ab dem 1. Januar 2020 wird die Dorfkorporation in die Politische Gemeinde intergriert. Die Thurwerke AG gehen ins Eigentum der Politischen Gemeinde über.

April 2019

Die Bauarbeiten für die Umgestaltung der Bahnhof- und Poststrasse beginnen. Als Erstes werden Arbeiten an der Kanalisation ausgeführt. Im Verkehr muss mit Behinderungen gerechnet werden.

24. April 2019

Das Toggenburg freut sich auf den Campus. Aus dem Linthgebiet kommt nochmals Kritik. Das Votum des Kantonsrats fällt deutlich für den Standort Wattwil aus.

9. Mai 2019

Die Spitalregion Fürstenland-Toggenburg wird den Operationsbetrieb im Spital Wattwil einstellen. Zehn bis zwölf Stellen werden wegfallen. Als Grund werden Einsparungen genannt.

Das umstrittene Spital Wattwil.

25. Mai 2019

Am Ehejubiläumsfest der Katholischen Kirchgemeinde nehmen zwölf Ehepaare teil. Ein Paar feiert das 55-Jahr-Jubiläum, zwei Paare begehen ihr goldendes Ehejubiläum in einem festlich gestalteten Gottesdienst.

Ende Juni 2019

Auf Ende des Schuljahres tritt der engagierte und erfolgreiche Schulleiter der Musikschule Toggenburg, Hanspeter Schoch, in den Ruhestand.

Lichtensteig

Reto Rudolf / Rahel Näf

18. Juli 2018

Eine spezielle Städtliführung in Zusammenarbeit mit der Kirchgemeinde Mittleres Toggenburg wird durchgeführt unter dem Titel: «Lichtensteig – Zentrum der Reformation im Toggenburg».

8. August 2018

Die Taverne zur Krone wird als «Soul-Kitchen» mit grosser Bar wiedereröffnet.

10.–12. August 2018

Die Jazztage feiern ihr 30-Jahr-Jubiläum.

18. August 2018

Das Chinderhuus Haselmuus, die neue Kindertagesstätte, feiert seine Eröffnung mit Live-Konzert, Risotto vom Feuer und Figurenspiel im Wald.

1. September 2018

Der Verein «Rathaus für Kultur» lässt im alten Rathaus «Musik für Ötzi – Otto von Ohr» spielen.

4. September 2018

Letzte Vernissage der «Mini.Usstellig» im Rathaus mit Bildern der Chupferhammer-Wohngemeinschaft, Integration von Menschen mit und ohne Behinderung.

4. September 2018

Kurt Nef und Hansruedi Mathies reichen zuhanden des Gemeinderats die Petition «Tempo-30-Zone in der Altstadt» mit 400 Unterschriften ein.

22. September 2018

Junge kreative Geister der Mini.Wirkstadt veranstalten die Un-Konferenz «Neues wagen – anders leben» und suchen nach Alternativen zum gewohnten Leben.

29. September 2018

Ilia Vasella liest aus der unveröffentlichten Erzählung «windstill», musikalisch begleitet von Stella Brunner, und eröffnet damit die neue beAchtbar-Saison. Kunst und Kultur aus der Region sollen eine Plattform finden.

30. September 2018

Der beliebte Schulhausabwart Guido Bischof wird nach 27 Jahren Tätigkeit von den Schulkindern in die Pension verabschiedet.

8. November 2018

Macher treffen sich zum Thema «Innovative Technologie aus dem Toggenburg» im Macherzentrum.

30. November 2018

Die Verwaltung zieht vom alten Rathaus ins ehemalige UBS-Bankgebäude um. Der Schlüssel des alten Rathauses wird für eine mehrjährige Zwischennutzung an den Verein Rathaus für Kultur übergeben. Damit soll ein regionaler Knotenpunkt für Ausstellungen, Ateliers, Artist in residence und vielfältige Veranstaltungen entstehen.

8./9. Dezember 2018

Der Klaus- und Weihnachtsmarkt mit Koffermarkt, Adventsgeschichten, Pony- und Kamelreiten, Kerzenziehen und vielem mehr muss leider kurzfristig wetterbedingt abgesagt werden.

19. Januar 2019

Die Erlebniswelt Toggenburg bietet den Besucherinnen und Besuchern über das ganze Jahr eine LEGO-Sonderausstellung an.

Februar 2019

Das mobile Eventhaus des Energietals Toggenburg macht Halt in Lichtensteig. Es will fürs Leben in der 2000-Watt-Gesellschaft sensibilisieren.

21. März 2019

An der Generalversammlung der Genossenschaft KISS Toggenburg zeigt sich, dass sich das Zeitvorsorgemodell sehr rasch etabliert hat. Es wirken bereits 120 Genossenschafterinnen und Genossenschafter mit. Sie stärken damit die Gemeinschaft und profitieren zu einem späteren Zeitpunkt selbst von der Nachbarschaftshilfe.

6. April 2019

Das Toggenburger Museum im Städtli startet mit den beiden Sonderausstellungen «Kunst und Küche» und «Back to the future».

3./4. Mai 2019

Die Jost-Bürgi-Experten aus aller Welt treffen sich auch dieses Jahr zu einem Symposium. Neue Erkenntnisse zur Geschichte der Zeitmessung werden ausgetauscht und die Jost-Bürgi-Gemeinschaft gestärkt.

13. Mai 2019

Umfahrungssperre – wie in alten Zeiten führt der Verkehr von Bütschwil durchs Städtli. Die kreativen Wilden Weiber stecken ihren Kopf nicht in den Sand, sondern überraschen mit einfallsreichen Aktionen, damit die Staugeplagten trotzdem die Geschäfte an der Hauptgasse nicht vergessen.

Wissenschaftlicher Workshop am Freitag anlässlich des 3. Jost-Bürgi-Symposiums.

24./25. Mai 2019

Mit dem Basar Bizzar findet ein neuer Anlass den Weg von Wil nach Lichtensteig und belebt das Städtli weiter. Gross und Klein kann vielfältige kulturelle und musikalische Perlen, Kunsthandwerk und Strassentheater geniessen.

30. Juni 2019

Die Mini.Stadt wurde in den letzten Jahren zum «Ort für Macher». Es wurden über 25 neue Ideen in Kultur, Unternehmertum und Gesellschaft umgesetzt. Dieses Potenzial soll in Zukunft noch stärker ausgeschöpft werden. Initiative Macherinnen und Macher finden hier die Plattform, das Umfeld, die Werkzeuge und die Räumlichkeiten zur Realisierung ihrer Ideen.

Oberhelfenschwil

Johann Kalousek

August 2018

Der Hitzesommer hat zur Folge, dass ein Feuerverbot gilt und an der 1.-August-Feier keine Feuerwerkskörper abgebrannt werden dürfen.

19. August 2018

Der Natur- und Vogelschutzverein Oberhelfenschwil zeigt auf einem NaturParcours Ideen und Anregungen, wie wir mit wenig Aufwand die Artenvielfalt und den Lebensraum der Fauna fördern können.

Landwirtschaft im Umbruch.

25.–26. August 2018

Die Chilbi findet zum dritten Mal als Truckerchilbi statt und findet wie auch das traditionelle Neckertaler Seifenkistenrennen grossen Anklang.

Sommer 2018

Landwirtschaft im Umbruch: Gleich mehrere Bauernbetriebe modernisieren ihre Ställe für tiergerechte Haltung. Genügend Auslauf, Licht und Luft sind wichtig. Es wird vermehrt auf Komplementärmedizin gesetzt, nur im Notfall wird der Tierarzt gerufen.

28. November 2018

An der Bürgerversammlung nehmen 80 Personen teil. Beschlossen wird der Austritt aus dem Zweckverband Regionales Seniorenzentrum Solino Bütschwil. Zudem soll am 30. Juni 2019 eine Grundsatzabstimmung über eine Fusion der Gemeinden Hemberg, Neckertal und Oberhelfenschwil stattfinden. Ein Ja zur Grundsatzabstimmung ist kein Ja zur

Fusion, sondern zum Auftrag, einen Vereinigungsbeschluss auszuarbeiten.

3. Januar 2019

Hans Dischl, Aktuar im Vogelschutzverein Oberhelfenschwil, berichtet im «Sperber» über die Klappergrasmücke, einen kleinen Zugvogel aus dem Nordosten Afrikas. Der seltene Vogel kann in der näheren Umgebung regelmässig beobachtet werden. Zum ersten Mal wird eine Überwinterung in der Schweiz dokumentiert.

Mai 2019

Es entspricht dem Grundsatzentscheid einer Bürgerversammlung, dass in allen Schuleinheiten eine Photovoltaikanlage installiert werden soll. Nun wird während einer Sonderwoche auf dem Turnhallendach des Oberstufenzentums Necker die vierte Anlage installiert. Schülerinnen, Schüler und Lehrpersonen arbeiten mit.

24. März 2019

An der ordentlichen Kirchgemeindeversammlung der Evangelisch-Reformierten Kirchgemeinde Unteres Neckertal beschliessen die Stimmbürgerinnen und Stimmbürger den Kauf des ehemaligen Gemeindehauses Brunnadern samt Scheune und den Verkauf der Liegenschaft beim Altersheim Brunnadern. Damit gewinnt die Kirchgemeinde ein zentrales Verwaltungsgebäude und Nebenräume für kirchliche Nutzungen.

Frühjahr/Sommer 2019

Die katholische Kirche bietet seit einiger Zeit viermal im Jahr Kinderkirche an, die parallel zum Gottesdienst stattfindet. Ziel ist es, den Kindern im Alter von etwa zwei bis neun Jahren die spannenden Geschichten der Bibel mit Wort und Bild näherzubringen.

20. Mai 2019

An der Informationsveranstaltung zur Fusion der drei Gemeinden Hemberg, Neckertal und Oberhelfenschwil sind die Wortmeldungen aus der Bevölkerung grossmehrheitlich positiv. Diskutiert wird vorwiegend über die Schulen der Zukunft und die Chance einer umfassenden Strukturbereinigung durch die Gründung einer neuen Einheitsgemeinde im Neckertal.

30. Juni 2019

Die Stimmberechtigten der drei Gemeinden Hemberg, Neckertal und Oberhelfenschwil stimmen der Ausarbeitung eines Gemeindevereinigungsbeschlusses zu.

Hemberg

Walter Fischbacher

Volksmusik.

20. September 2018

Volksmusik in der reformierten Kirche: Verschiedene Ad-hoc-Formationen spielen Kompositionen von Ernst Müller, Bächli. Der Komponist war Land- und Gastwirt in der Frohwis und Gründer der Volksmusikformation «Echo vom Hemberg».

11. Dezember 2018

Eine langjährige Familientradition im Restaurant Alpstöbli auf der Mistelegg geht zu Ende. Der Land- und Gastwirt Markus Nef geht in Pension. Das Restaurant wird nach kurzem Unterbruch wieder geöffnet

30. Juni 2019

Die Bürgerschaft sagt an der Urne deutlich Ja zur Prüfung einer Gemeindevereinigung und zur Bildung einer Einheitsgemeinde mit den Nachbargemeinden Neckertal und Oberhelfenschwil. Somit haben die Gemeinderäte den Auftrag erhalten, eine Fusionsvorlage auszuarbeiten.

Neckertal

Ernst Grob

Sommer 2018

Touristischer Grosserfolg in Mogelsberg: Der schweizweit einzige Baumwipfelpfad lockt Tausende ins Steinwäldli.

3. August 2018

Im Dachraum der Propstei St. Peterzell wird die Ausstellung «Shifting Cascades» eröffnet. Die Kuratorin Angela Kuratli stellt Armenien in Projektionen, Videos und Fotografien der Künstler Patrick Cipriani, Till Martin und Sebastian Stadler vor. Skulpturen aus Basalt und eine Bibliothek in armenischer Schrift ergänzen die Kunstausstellung, die bereits in Eriwan, der Hauptstadt von Armenien, gezeigt wurde.

11. August 2018

«Einigkeit macht stark» heisst das Motto der Bäuerinnen- und Landfrauenvereinigung Mogelsberg-Hoffeld. Auf dem Dorfplatz Mogelsberg feiert sie ihr 75-Jahr-Jubiläum.

31. August 2018

Das ehemalige Gemeindehaus Brunnadern wurde 1620 mitten im Dorf erbaut. Nach der Gemeindefusion wird das historische Haus für eine gemeinnützige Verwendung frei. Im

Mitteilungsblatt bietet der Gemeinderat die Liegenschaft zum Kauf an.

Ende Oktober 2018

Das ehemalige Resorthotel in Mogelsberg, seit 2009 leerstehend, soll zu neuem Leben erwachen. Ein fünfköpfiges Konsortium mit der ehemaligen Nationalrätin Lucrezia Meier-Schatz als Verwaltungsratspräsidentin hat dazu die Freizeit und Touristik Neckertal AG gegründet.

Lucrezia Meier-Schatz, Verwaltungsratspräsidentin der Freizeit und Touristik Neckertal AG.

8. November 2018

Die Post schliesst ihre letzte Filiale im ganzen Neckertal. In Brunnadern steht neu der Volg mit den nötigsten Dienstleistungen, bei längeren Öffnungszeiten, zur Verfügung. Spezielle Postgeschäfte müssen in Wattwil oder Degersheim erledigt werden.

29. Dezember 2018

Richard Kuhn von der Kuhn Back & Gastro AG in Brunnadern und der frühere Präsident des FC St. Gallen Dölf Früh, Bürger von Mogelsberg, gehören gemäss Rating-Magazin «Leader» im Jahr 2018 zu den 250 wichtigsten St. Galler Persönlichkeiten.

16. Januar 2019

Der erst 18-jährige Andreas Hagmann, Mogelsberg, stellt in seiner Freizeit wieder Lindauerli, die traditionelle Tabakpfeife zum sennischen Brauchtum im Toggenburg und Appenzellerland, her, nachdem der letzte professionelle Hersteller vor einiger Zeit seine Produktion eingestellt hat.

Andreas Hagmann an seiner Drehbank.

Februar 2019

Der Wasserwart Walter Rutz, Brunnadern, wird nach 39-jähriger Dienstzeit im Nebenamt in die Pension verabschiedet. Er war ab 1980 für die Wasserkorporation Brunnadern und Umgebung, danach für die Gruppenwasserversorgung Oberes Neckertal und ab 2015 für die zusammengeschlossene Wasserkorporation Neckertal zuständig. Bei seiner Verabschiedung und Ehrung wird sein ausserordentliches Pflichtbewusstsein gebührend gewürdigt. Er war stets bemüht, allen Einwohnern im Tal jederzeit frisches Wasser ins Haus zu liefern.

Fast vierzig Jahre täglich frisches Wasser im Neckertal dank Walter Rutz.

4. April 2019

An ihrer Delegiertenversammlung verabschieden die Genossenschafter des Baumwipfelpfades Mogelsberg ihren Verwaltungsratspräsidenten Werner Ackermann mit Applaus. Mit seinem grossen Netzwerk und mit unermüdlichem Einsatz förderte er das ehrgeizige Projekt. An seiner Stelle wird neu

Christoph Meier die Führung der Genossenschaft übernehmen, um den unerwartet grossen Besucherandrang zu bewältigen.

24. März / 3. April 2019

Der Kauf des ehemaligen Gemeindehauses Brunnadern durch die Evangelisch-Reformierte Kirchgemeinde Unteres Neckertal wird an der Kirchgemeindeversammlung in Oberhelfenschwil einstimmig beschlossen. Das alte Gemeindehaus soll künftig als Kirchgemeinde-Zentrum genutzt werden. An der Bürgerversammlung der Gemeinde Neckertal als Eigentümerin wird in St. Peterzell dem Vorhaben ebenfalls ohne Opposition zugestimmt.

30. Juni 2019

Dem Auftrag an die Gemeindeverwaltungen von Neckertal, Oberhelfenschwil und Hemberg, eine Fusion zu einer Einheitsgemeinde zu projektieren, stimmen die Bürgerinnen und Bürger bei einer Stimmbeteiligung von 39,5 Prozent grossmehrheitlich zu.

Bütschwil-Ganterschwil

Markus Zuber

19. Juli 2018

An der Landstrasse heisst es: Loch in Erde, Beton rinn! Neubau fertig, Migros drin.

25. August 2018

Trotz der kühlen Witterung strömt viel Volk zur offenen Baustelle an der Umfahrung Bütschwil. 1200 Interessierte nehmen insgesamt an einer Führung teil und können sich von den Baufortschritten überzeugen. In der Festwirtschaft sorgen die Vereine für das leibliche Wohl.

Sylvia Fontana bei der anspruchsvollen Restaurationsarbeit.

Oktober 2018

Nach der Sanierung des historischen Ganterschwiler Kirchenturms wird nun auch das Innere der evangelischen Kirche aufgefrischt. Eine besondere Herausforderung bilden die Fresken aus dem Jahre 1488, die bei der Renovation von 1941 freigelegt worden sind. Die Malereien mit Szenen aus der Passion Christi und dem Marien-Zyklus werden mit einem speziellen Schwamm gereinigt und mit einem feinen Pinsel retuschiert.

29. Oktober 2018

54 Landwirte aus Bütschwil-Ganterschwil beteiligen sich an einem Vernetzungsprojekt. Mit Hecken, Wiesenstreifen und

zusätzlichen Hochstammbäumen leisten sie ihren Beitrag zur Erhaltung der einheimischen Tier- und Pflanzenarten.

11. November 2018

Mit einem Jubiläumskonzert in der Kapelle Dietfurt feiert der Frauenchor Bütschwil das 70-jährige Bestehen.

17. November 2018

Die Theatergruppe «Also denn» lädt zum Krimi-Znacht ins «Rössli» Dietfurt ein. Vor dem Salat passiert der Mord, vor und nach dem Hauptgang ermittelt die temperamentvolle Kommissarin in detektivischer Kleinarbeit, nach dem Dessert ist der Fall aufgeklärt.

29. November 2018

Ende einer Ära: Drei Generationen lang hat die Familie Gröbli die Metzgerei in Dietfurt betrieben. Nun übernimmt David Roth, Kengelbach, das Geschäft.

30. November 2018

Buchvernissage im Ortsmuseum Eichelstock. Die pensionierte Schulleiterin Monika Rösinger stellt einem zahlreichen Publikum ihr Erstlingswerk «Novembereis» vor. Das Buch erzählt die historische Geschichte des Toggenburger Landstreichers, Kinderschänders und Mörders Johann Bleiker.

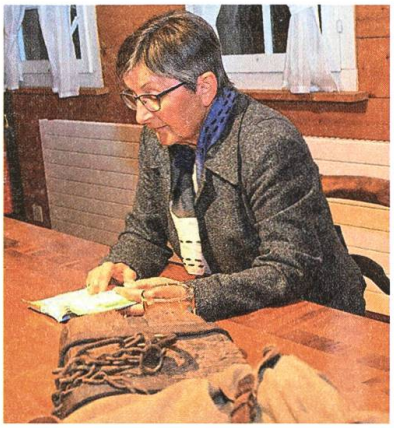

Monika Rösinger liest aus ihrem Buch «Novembereis».

4. Dezember 2018

Die Micarna hat entschieden: Der Verarbeitungsbetrieb für Geflügel wird im Industriegebiet Lerchenfeld Bütschwil gebaut. Es sollen 200 Arbeitsplätze geschaffen werden.

8. Dezember 2018

Eine über fünf Generationen gehende Familientradition endet. Hanspeter Fust hat sein Baugeschäft an Ueli Weber verkauft. Auch Loni Fust, welche mehr als 50 Jahre das Sekretariat der Fust Bauunternehmungen AG geführt hat, tritt in den Ruhestand. Der Geschäftssitz bleibt in Bütschwil.

31. Dezember 2018

Ein halbes Leben für die Brandwache: Genau 22 Jahre lang ist Stefan Nagel Mitglied der Feuerwehr Bütschwil. Auf den Jahreswechsel gibt er sein Amt als Vizekommandant ab.

16. Januar 2019

Die ehemalige Jasshochburg, das Restaurant Bahnhof im Lerchenfeld, muss einer Tankstelle mit Shop weichen.

17. Januar 2019

Der Weltmeistertitel für Appenzeller Käse hat die Käserei Stadelmann aus Ganterschwil offensichtlich bis nach Hongkong bekannt gemacht. Ein Händler aus Asien wusste um die Vorliebe seiner Landsleute für eingefärbte Lebensmittel. Der

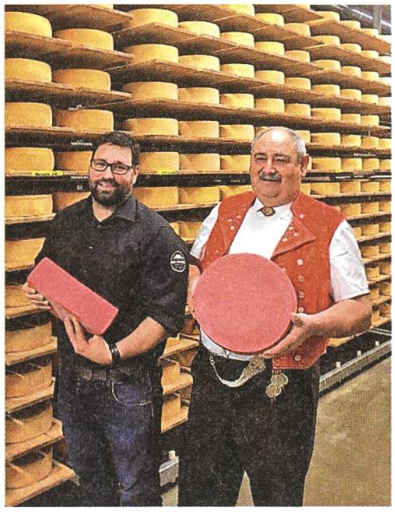

Die stolzen Käser mit ihrer Innovation.

innovative Jürg Stadelmann fand nach einigem Pröbeln heraus, wie er den Käse pink färben kann, und liefert ihn jetzt nach Hongkong. Selbstverständlich bleibt das Rezept geheim.

24. Januar 2019

Auf Initiative des ehemaligen Kantonsrates Fritz Rutz aus Dietfurt formiert sich ein Komitee gegen die geplanten flankierenden Massnahmen der Umfahrung Bütschwil. Insbesondere die vorgesehene Verlegung der Kantonsstrasse an die Ottilienstrasse und der projektierte Kreisel rufen Widerstand hervor.

29. Januar 2019

Die Nachfrage nach den Flaschen für Dopingkontrollen der Ganterschwiler Firma Berlinger ist gross. Daher kommt die Firma auf den Beschluss zum Ausstieg aus dem Geschäft zurück und produziert weiter.

19. März 2019

Die rege Bautätigkeit in Bütschwil geht weiter. In der Obermühle findet der Spatenstich zu neun Reiheneinfamilienhäusern auf dem Areal der ehemaligen Zimmerei Scherrer statt. Auf dem Gelände des ehemaligen Baugeschäftes Fust sind fünf Wohnblocks visiert.

21. März 2019

Die Bürgerversammlung beschliesst die Reduktion des Steuerfusses um drei Punkte auf 134 Prozent.

20. März 2019

Auf sehr grosses Interesse stösst der Tag der offenen Tür im Zivilschutzausbildungszentrum in Bütschwil. Sogar eine mobile Feldküche wurde aufgebaut. Besonderes Interesse weckt der Rundgang auf der Übungspiste «Löchli», wo der Pionierzug verschiedene Arbeiten vorführt.

22. März 2019

Die Landi zügelt in ein grösseres Ladenlokal im ehemaligen Getränkedepot Bärlocher an der Alten Strasse.

30. März 2019

Nach rund drei Jahrzehnten schliesst der Denner-Satellit endgültig seine Tore. In das ehemalige Ladenlokal zieht die Firma Elektro Rusch ein.

4./5. Mai 2019

«Toggenburg grüsst Stuttgart» heisst der Titel des Konzerts, zu welchem das Toggenburger Orchester zusammen mit dem Orchester Pro Musica Stuttgart in die katholische Pfarrkirche einlädt. Nach einem fulminanten Start mit Bachs Konzert für drei Trompeten und Orchester, dargeboten von den Stuttgar-

ter Gästen, spielen sie, nun vereint mit den Toggenburgern, die Uraufführung von «Scherzo und Ballade für Alphorn und Orchester», komponiert von Hanspeter Kübler. Vom gleichen Komponisten wird sodann die «Toggenburger Rhapsodie» zusammen mit einem Film von Thomas Rickenmann aufgeführt. Die Solistin Lisa Stoll begeistert mit ihrem virtuosen Alphornspiel.

19. Mai 2019

Deutlich Ja sagen die Stimmbürgerinnen und Stimmbürger zu einem Erweiterungsbau der Primarschule Bütschwil. Steigende Kinderzahlen in Kindergarten und Unterstufe führen zu grösserem Raumbedarf.

Geplanter Erweiterungsbau der Primarschule.

Lütisburg

Jakob Scherrer

18.–22. September 2018

An den Weltreiterspielen in Tryon, USA, erkämpfen sich die Voltigiererinnen vom Team Lütisburg nach dem «Nations Cup 2018» auch in der Gruppenwertung die WM-Silbermedaille.

29. September 2018

Die beiden Brüder Severin und Joachim Schönenberger aus Lütisburg zeigen ihren rund 90-minütigen Spielfilm «Ein Sturm zieht auf». Es handelt sich um eine Kriminalgeschichte aus den 1930er Jahren. Drehbuch, Aufnahme und Schnitt wurden neben ihrem Kunststudium in der Freizeit realisiert.

12. Oktober 2018

Die katholische Kirche St. Michael erhält einen neuen Orgeltisch. Das 400 Kilogramm schwere Instrument wird mit einem Kran in knapp 10 Minuten vom Kirchenschiff auf die Empore gehoben. Es kostet rund 100 000 Franken.

25. November 2018

Nach einem heissen, zum Teil gehässigen Abstimmungskampf wird dem Kredit zur Erweiterung des Schulhauses Neudorf mit 404 Ja gegen 303 Nein zugestimmt. Der Kredit von knapp 13 Millionen Franken für den Neubau einer Doppelturnhalle mit Schulnebenräumen wird dagegen mit 392 Nein gegen 322 Ja abgelehnt.

3. Dezember 2018

Die 230-jährige Holzbrücke über die Thur wird in den kommenden Monaten saniert. Die morschen Balken der Dachkonstruktion werden ersetzt. Die Gesamtkosten sind auf

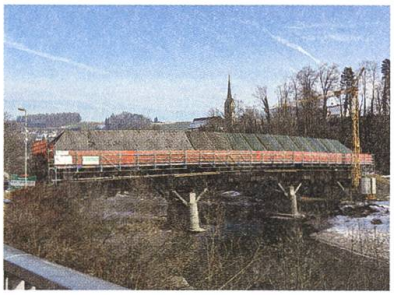

Die Thurbrücke wird renoviert.

370 000 Franken veranschlagt. Die Brücke darf nur noch von Fussgängern benützt werden, kann aber für ruhige Anlässe gemietet werden.

1. Januar 2019

Der Bundesrat befördert Andreas Schwarz, Tufertschwil, zum Oberst. In seiner neuen Milizfunktion wird er Unterstabschef Personelles in der Territorialdivision 4.

10. März 2019

Frau Marianne Burger trat nicht als offizielle Kandidatin für das Schulpräsidium an. Sie wird trotzdem im ersten Wahlgang bei einem absoluten Mehr von 245 Stimmen mit 288 Stimmen gewählt.

27. März 2019

Josef Rütsche tritt nach 8 Jahren Schulpräsidium auf Ende März zurück. 170 Schülerinnen und Schüler mit Schulrat und Lehrerschaft verabschieden ihn in einer eher wehmütig wirkenden Abschiedsfeier.

12. April 2019

Nadja Büttiker von Voltige Lütisburg wird anlässlich der Sportgala an der Offa zur Sportlerin des Jahres in der Kategorie Amateure gewählt.

6. Juni 2019

Unter der Regie von Andrea Schulthess wird das Theater «Wild, ein Stück unter freiem Himmel» bis Ende des Monats aufgeführt. Es zeigt die Sehnsucht nach Einheit von Natur und Kultur.

Mosnang

Josef Müller

20. Juli 2018

Infolge anhaltender Trockenheit ruft die Dorfkorporation zu sparsamem Wasserverbrauch auf. Dank Austausch mit anderen Korporationen ist die Lage jedoch noch nicht gravierend.

10. August 2018

Die Chronikstube Mosnang hat interessanten Besuch aus Amerika. Joey Muller, der mit seinem Sohn die Ferien in Europa verbringt, besucht den Ort seiner Vorfahren. Er ist ein Nachfahre von Kreisammann Johann Baptist Müller (1788–1851). Dieser war vielfacher Grundbesitzer, Gastwirt und einflussreicher Politiker in Mosnang. 1833 übersiedelte er nach Wil. Sein Enkel Johann Gallus Müller (1841–1894) wanderte schon früh nach Amerika aus, wo er Gefängnis-

direktor in Chicago wurde. Joey Muller ist nun dessen Ururenkel.

16. September 2018

An den Berufsmeisterschaften Swiss Skills in Bern holt sich die Bodenlegerin Rahel Brändle den Meistertitel der Gattung textile und elastische Beläge. Sie ist Lernende bei der Firma Oberhänsli AG.

19.–22. September 2018

Insgesamt fünf Goldmedaillen holen sich die Schweizer Seilzieher an den Weltmeisterschaften in Kapstadt. Mit dabei in den Nationalteams sind auch Athletinnen und Athleten des Seilziehklubs Mosnang.

6. Oktober 2018

Rekordauffuhr an der Mosnanger Gemeindeviehschau. Über 700 Tiere werden aufgeführt und bewertet.

25. November 2018

Die Stimmberechtigten heissen den Ausbau des Dorfbachs von der Stampfen bis zum Oberstufenareal mit 606 zu 499 Stimmen gut. Noch vor zwei Jahren wurde ein damals grösseres Projekt abgelehnt.

14. Dezember 2018

Der Gemeinderat gibt bekannt, dass er die aktive Suche nach einem neuen Hausarzt für die Gemeinde aufgibt. Auch nach intensiver Suche nach einer Ärztin oder einem Arzt habe sich niemand finden lassen, der in der Gemeinde eine Praxis gründen möchte.

14. Januar 2019

An einem von der CVP organisierten öffentlichen Informationsanlass wird der vom Gemeinderat vorgeschlagene Austritt aus dem Zweckverband Solino Bütschwil diskutiert. Mit etwa 90 Personen ist die Veranstaltung sehr gut besucht. Teilweise heftige Wortmeldungen votieren vorwiegend für den Verbleib im Verband des Alterszentrums.

3. März 2019

Der Mosnanger Fasnachtsumzug findet bei idealem Wetter statt. 51 Gruppen nehmen am Umzug teil, und etwa 3000 Besucherinnen und Besucher säumen die Strasse. Einige aktuelle Themen aus der Region werden humorvoll dargestellt.

5. März 2019

Andreas Graf, Sohn des langjährigen Gemeindepräsidenten Bernhard Graf, wird Menschenrechtsmanager der Fifa.

25. März 2019

Die Gemeinde Mosnang bleibt beim Zweckverband Solino

Bodenlegerin Rahel Brändle, Siegerin der Berufsmeisterschaften Swiss Skills.

Ein beliebtes Fasnachtssujet: Alterszentrum Solino Bütschwil oder Hofwis Mosnang?

Das traditionsreiche Restaurant Bären Mosnang ist geschlossen.

Bütschwil. Mit 381 Stimmberechtigten ist der Aufmarsch zur Gemeindeversammlung rekordverdächtig hoch. Der Antrag des Gemeinderats zum Verbands-Austritt erhält lediglich etwa 10 Prozent Zustimmung.

31. Mai 2019

Das traditionsreiche Restaurant Bären stellt den Betrieb ein. Bis jetzt hat sich keine Nachfolge zur Weiterführung finden lassen. Vor etwa 90 Jahren gab es alleine im Dorf Mosnang noch acht Wirtschaften, heute sind es noch deren zwei.

Kirchberg

Peter Künzle

1. Juli 2018

Freudentag für die Evangelisch-Reformierte Kirchgemeinde Kirchberg-Bazenheid. Nach Überbrückung durch pensionierte Pfarrer übernimmt der gewählte Martin Schweizer das Pfarramt. Die Installation findet am 23. September statt.

7. Juli 2018

Vom Erfolg überrumpelt werden die Organisatoren unter der Leitung von Werner Messmer beim ersten Gähwiler Fest. Bei rund 900 Besucherinnen und Besuchern sind in Kürze alle Speisen restlos ausverkauft. Die Sportgenossenschaft nutzt das Fest zu einem Rundenlauf, mit dem ein neuer Zauberteppich für den Winter finanziert wird.

Die Bullerbü-Schule in Müselbach.

13. August 2018

Nach einem Jahr Unterbruch kehrt wieder Leben im Schulhaus Müselbach ein. Die Bullerbü-Schule startet ihren Schulbetrieb mit 4 Lehrpersonen, 6 Primarschulkindern und 4 Kindern im Vorschulalter.

25. August 2018

Das Dorffest «Spektakulair» findet dieses Jahr erstmals in Kirchberg statt. An das kostenlos zugängliche Musik- und Strassenfestival im verkehrsbefreiten Dorfkern kommen trotz ungünstigen Wetterverhältnissen rund 4000 Besucherinnen und Besucher. Vierzehn Bands auf zwei Bühnen, spektakuläre Bauten, Strassenkünstler, verschiedene Angebote für Kinder und diverse Streetfood-Stände und Festwirtschaften sorgen für ein vielseitiges Angebot. Das achtköpfige Organisationskomitee unter der Leitung von Bruno Metzger wird von 150 Helferinnen und Helfern unterstützt.

Spektakulair – das Dorffest in Kirchberg.

3. September 2018

In der Quizsendung des Schweizer Fernsehens «1 gegen 100»

kann Toni Kägi aus Kirchberg als Kandidat mitmachen. Er besiegt alle 100 Gegner souverän und erhält 45 000 Franken Preisgeld.

3. November 2018

Heute schliesst die Post Kirchberg endgültig. Seit Juli 2016 erfolgte bereits die Postzustellung ab Bazenheid. Nun wird auch der Schalter geschlossen. Am 25. August 1975 war das neue Postgebäude eingeweiht worden. Hier fanden etwa 10 Personen Arbeit. Die Dienstleistungen der Post werden nun im Volg angeboten.

Die Post Kirchberg wird geschlossen.

10. November 2018

Der neue, gemischte Chor VoceSonante geht mit seinem Programm auf Tournee. Unter der Leitung von Jacqueline Gemperli präsentiert er eine Sammlung der schönsten Musicalsongs. Nach zwei Aufführungen in Bazenheid folgen noch zwei weitere in Wil. Das Publikum ist jedes Mal begeistert.

16. November 2018

Kevin Räbsamen vom Laubberg, Gähwil, holt an den Berufsweltmeisterschaften in Riga, der Hauptstadt von Lettland, den Titel als Berufsweltmeister der Fassadenbauer. Gross sind die Freude und der Stolz in der Heimat, in der Familie und seinem Lehrbetrieb Remo Schönenberger AG in Kirchberg, bei dem Kevin auch jetzt noch arbeitet. Nach seiner Rückkehr wird er im Toggenburgerhof in Kirchberg von der Bevölkerung und Vertretern der Politischen Gemeinde empfangen und geehrt.

Kevin Räbsamen, der Weltmeister im Fassadenbau.

16.–18. November 2018

Schon zum 20. Mal organisieren Romy und Beni Oswald in der Holderschüür im Sackgrütli den «Weihnachtsmarkt auf dem Bauernhof». 17 Ausstellerinnen und Aussteller aus der Gemeinde und der ganzen Ostschweiz präsentieren ihre Schmuckstücke, die sie mit viel Leidenschaft kreiert haben. Das Interesse ist wie immer riesig.

Romy und Beni Oswald an ihrem Weihnachtsmarkt.

23. November 2018

Immer weniger Schnee! Die Sportgenossenschaft Gähwil, die einen Skilift betreibt, lässt sich nicht entmutigen. Sie investiert in die Zukunft und baut für 70 000 Franken einen Zauberteppich, ein Förderband von 30 Metern Länge, für die Kleinsten. Der Zauberteppich kann auch bei wenig Schnee eingesetzt werden.

Montage des Zauberteppichs beim Skilift Gähwil.

1. Dezember 2018

Ungewohnte tierische Bewohner! Am Hörachbach bei der Müli in Gähwil lebt ein Biber. Im Turpenriet gibt es in diesem

Winter keine Eisfläche zum Schlittschuhlaufen. Der Weiher muss entleert werden, um die ausgesetzten Goldfische zu entfernen, die nicht zur einheimischen Tierwelt gehören, diese aber bedrohen.

31. Januar 2019

Die Bullerbü-Schule in Müselbach wird geschlossen. Die Schülerinnen und Schüler und ein Teil der Lehrpersonen wechseln an die Mosaik-Schule in Magdenau.

Jolanda und Stefan Segmüller fördern die Nachwuchstalente im Jodeln.

9. März 2019

An der Delegiertenversammlung des Eidgenössischen Jodler-Verbandes in Eschholzmatt wird erstmals ein Nachwuchsförderpreis vergeben. Diesen erhalten Jolanda und Stefan Segmüller aus Kirchberg. Als Überraschung tritt auch das Kinderjodelchörli Mosnang, das von Stefan geleitet wird, auf und erntet tosenden Applaus.

9. April 2019

Peter Breitenmoser aus Bazenheid, Geschäftsleiter und Verwaltungsratspräsident der Schmolz + Bickenbach Stahlcenter AG, wird an der Hauptversammlung der Arbeitgebervereinigung Region Wil zum neuen Präsidenten gewählt.

13. April 2019

In Kirchberg findet ausnahmsweise eine Viehschau im Frühling statt, dies zum 125-Jahr-Jubiläum des Viehzuchtvereins Kirchberg. Es werden 300 Tiere von 44 Landwirten aufgeführt und bewertet. An einem Umzug am Nachmittag durch das Dorf können viele Tiere, aber auch Familien in historischen Kleidern und alte Gerätschaften bewundert werden.

Jonschwil

Elisabeth Frei

Juli 2018

175 Kinder nutzen die tollen Angebote des Sommer-Ferien(s)passes. Über die fünf Ferienwochen wird in 32 Kursen ein abwechslungsreiches und unterhaltsames Programm von Sport über Basteln bis zu Informativem geboten.

19. Juli 2018

Nach zweieinhalb Jahren Kampf gegen die Einsprache eines Nachbarn zu baulichen Veränderungen am Restaurant Hirschen, Schwarzenbach, geben die Inhaber auf. Damit verschwindet ein weiteres traditionsreiches Restaurant im Dorf.

29. August 2018

Nach einer umfassenden Studie planen die Gemeinden Wil, Uzwil, Zuzwil und Jonschwil den Bau einer gemeinsamen, modernen Abwasserreinigungsanlage in Niederuzwil.

17. September 2018

Susan Wildermuth erarbeitet sich bei den Berufsmeisterschaften Swiss Kills in der Kategorie Maler/in EFZ die Silbermedaille.

Oktober 2018

Die Hardegger Käse AG baut ein neues Werk zur Produktion und Lagerung von Käse. Nach Inbetriebnahme im Mai 2019 sollen bis zu 5,5 Millionen Liter Milch pro Jahr verarbeitet werden.

17. Oktober 2018

Das ehemalige Kiesabbaugebiet Hori wird Teil des Jubiläumswanderwegs der St. Galler Kantonalbank. Im Rahmen der Leuchtturmprojekte, mit denen die St. Galler Kantonalbank die Bevölkerung an ihrem 150-Jahr-Jubiläum teilhaben lässt, wird die Jubihütte gebaut. Diese soll Wanderer zum Ausruhen und Picknicken einladen, aber auch als Witterungsschutz dienen.

23. November 2018

Die ausserordentliche Mitgliederversammlung der drei Spitex-Vereine Wil-Land, Uzwil und Oberuzwil-Jonschwil-Lütisburg stimmt der Auflösung der drei bestehenden Vereine und der Gründung des neuen Vereins «Spitex Region Uzwil» zu. Der Vorstand ist überzeugt, dass damit ein wegweisender Entscheid für eine zukunftsgerichtete ambulante Gesundheitsversorgung in der Region Uzwil getroffen wurde.

Der neue Vorstand des Spitex-Vereins Region Uzwil.

12. März 2019

Mit Herzblut engagieren sich die Kinder der Primarschule und des Kindergartens Schwarzenbach am symbolischen Spatenstich für ihr neues Schulhaus. Baugeräte aus Pappe und kleine Hügel mit speienden Vulkanen prägen das Festgelände.

28. März 2019

An der Bürgerversammlung der Politischen Gemeinde bejahen die Stimmberechtigten den Beitritt zum Zweckverband Seniorenzentrum Uzwil einstimmig. Damit wird der Bedarf an Pflegeheimplätzen auch in Zukunft gedeckt.

29. April 2019

Die Poststelle Schwarzenbach wird geschlossen. Damit fällt auch die zweite Postfiliale in der Gemeinde der Digitalisie-

rung zum Opfer. Neu werden die Dienstleistungen der Post im Spar-Supermarkt mit einer Agenturlösung angeboten.

1. Mai 2019

Nach 34 Jahren als Käser der Käsereigenossenschaft Bettenau geht Roland Gemperle in Pension. Sein Nachfolger Simon Scherrer stellt sich der Bevölkerung mit einem Tag der offenen Tür vor.

31. Mai 2019

Viel Unverständnis beim Frauenchor Schwarzenbach: Aus Anlass des 66-jährigen Bestehens möchte der Chor die Bevölkerung zu einem Jubiläumskonzert in die Pfarrkirche einladen. Der Kirchenverwaltungsrat lehnt das Vorhaben ab mit der Begründung, die Kirche sei ein sakraler Raum und solle es auch bleiben.

Bundesrätin Karin Keller-Sutter am Käsebuffet in Jonschwil.

21. Juni 2019

Die Gemeindeverwaltung macht einen Schritt Richtung Elektro-Mobilität. Die Angestellten sollen künftig möglichst viele Strecken mit dem von der Gemeinde finanzierten Elektroauto und dem E-Bike zurücklegen.

29. Juni 2019

Die Spielgemeinschaft der Bürgermusik Jonschwil und der Musikgesellschaft Lütisburg führt den «Bundesrätin-Karin-Keller-Sutter-Marsch» bei schönstem Sommerwetter auf dem Schulhausplatz Jonschwil zum ersten Mal öffentlich auf. Regierungspräsidentin Heidi Hanselmann, Kantonsratspräsident Daniel Baumgartner und rund 500 Einwohnerinnen und Einwohner von Jonschwil erweisen der Bundesrätin die Ehre.

Oberuzwil

Roland Schluchter

3. Juli 2018

Die Fahrenden sind weitergezogen. Walter Wyrsch hatte ihnen auf seiner Wiese Gastrecht gewährt. Zwischen ihm und den Fahrenden gab es eine Vereinbarung, in der Rechte und Pflichten festgehalten wurden. Trotz der Skepsis einzelner Dorfbewohner ist dem Landwirt nichts Negatives zu Ohren gekommen.

Das neue Waschhaus, das keines mehr ist.

6. Juli 2018

Das alte Waschhäuschen des Wohnheims Bisacht ist durch einen Neubau ersetzt worden. Hier befinden sich nun ein Lädeli, in welchem verschiedene Artikel aus der Werkstatt angeboten werden, und ein Gemeinschaftsraum mit Holzofen.

9. Juli 2018

In der Galerie Fafou zeigte das siebenköpfige Fafou-Team zusammen mit befreundeten Kunstschaffenden verschiedenste kreative Arbeiten und Techniken. Ziel ist es, Begegnungen und Auseinandersetzungen zwischen Ausstellern, ihren Werken und Besuchern zu schaffen. Das Team setzt sich zusammen aus Claudia Palopoli, Corinne Mettler, Astrid Bohren, Dani Brechbühl, Reto Bühler, Urs Sohmer und Andrea Flammer.

Kunstschaffende stellen in der Galerie Fafou aus.

September 2018

Zum 40. Mal organisieren 18 Vereine die Bichwiler Chilbi. Diese erfreut sich in der ganzen Region grosser Beliebtheit. Als spezielle Attraktion besteht diesmal die Möglichkeit, die Umgebung vom Helikopter aus zu entdecken.

21. Oktober 2018

Das Ortsmuseum präsentiert römische Münzen, die der Oberuzwiler Ueli Hänsenberger in der Nähe der einstigen Burg Eppenberg gefunden hat. Eine der Münzen zeigt den römischen Kaiser Magnentius um 350 nach Christus. Auslöser für die Suche nach archäologischen Gegenständen war eine Ausstellung der Kantonsarchäologie St. Gallen mit römischen Fundstücken aus der Gegend um die Thur.

26. Oktober 2018

Oberuzwil und Bichwil sind zusammengewachsen und bilden eine Einheit. Im Gegensatz zum Bevölkerungswachstum hat die Infrastruktur in Bichwil stark gelitten. Post, Bank, Bäckerei, Metzgerei, Käserei sind verschwunden. Trotzdem ist Bichwil bei Neuzuzügern wegen der ländlichen Umgebung und der guten Infrastruktur im Bildungsbereich beliebt.

12. November 2018

Der Männerchor Frohsinn feiert sein 180-jähriges Bestehen. Mit dem Gründungsjahr 1838 gehört der Chor zu den ältesten Vereinen des Dorfes. Dank grosszügiger Sponsorenbeiträgen erhalten die Sänger einen neuen Flügel.

20. Dezember 2018

Die Baer Druck AG schliesst ihre Pforten. Die Firma wurde vor 100 Jahren gegründet. Sie beschäftigte während der Hochblüte des Buchdrucks 16 Mitarbeitende.

31. Januar 2019

Das Café Rain in Oberuzwil öffnet nach vielen Jahren im Dornröschenschlaf wieder seine Tore. Der spanische Verein hat das Lokal bezogen, das sich nun «El Rincon» nennt. Es werden Spezialitäten aus Spanien angeboten.

26. Februar 2019

Seit einem halben Jahr erhalten Schülerinnen und Schüler der Primarschule Bichwil einen besonderen Musikunterricht. Sie spielen in einem Blasorchester mit Saxophonen, Klarinetten, Trompeten, Posaunen, Waldhörnern, Euphonien und Querflöten.

29. März 2019

Fritz Buchschacher stirbt im 72. Altersjahr. 1984 wurde er als SP-Vertreter in den Gemeinderat gewählt. Während 25 Jahren vertrat er den damaligen Bezirk Untertoggenburg im Kantonsrat. 1990/91 war er Grossratspräsident. Zuletzt leitete er das kantonale Konkursamt in Oberuzwil.

30. April 2019

Die fusionierte Spitex-Region Uzwil hält ihre erste Mitgliederversammlung ab. Die drei Spitexorganisationen Wil-Land, Uzwil und Oberuzwil-Jonschwil-Lütisburg haben sich zur neuen regionalen Spitex zusammengeschlossen. Diese zählt 70 Mitarbeitende und deckt ein Einzugsgebiet von 38 000 Einwohnern ab.

Caroline Bartholet am Wahlapéro.

19. Mai 2019

Caroline Bartholet-Schwarzmann wird zur Gemeindepräsidentin von Niederbüren gewählt. Sie ist somit die erste Gemeindepräsidentin in der Dorfgeschichte.

25. Mai 2019

Aus Anlass des 125-Jahr-Jubiläums des Platanenhofs findet ein Tag der offenen Tür statt. Der Platanenhof wurde im Jahre 1894 von der Gemeinnützigen Gesellschaft des Kantons St. Gallen als «Besserungsanstalt für Knaben» gegründet. Heute werden im Kantonalen Jugendheim zivil- und strafrechtlich eingewiesene Jugendliche und junge Erwachsene sozialpädagogisch betreut.

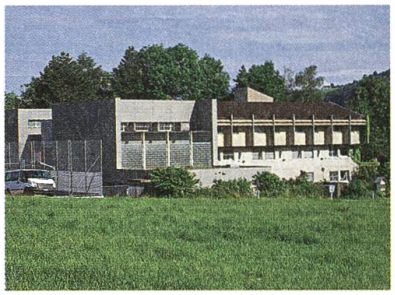

Der Platanenhof.

6. Juni 2019

Die Gemeinde hat in Zusammenarbeit mit den St. Gallisch-Appenzellischen Kraftwerken auf dem Rössli-Parkplatz im Dorfzentrum die erste öffentliche Ladestation für Elektro-Autos, E-Roller und E-Bikes installieren lassen.

15./16. Juni 2019

Oberuzwil feiert. Vor 1200 Jahren wurde Oberuzwil erstmals urkundlich erwähnt. Nach dem Unterhaltungsabend am Samstag findet am Sonntag der eigentliche Festakt statt. Während die Oberuzwilerinnen und Oberuzwiler den Brunch geniessen, werden sie von zahlreichen Auftritten auf der Bühne erfreut. Regierungsrat Martin Klöti hält eine eindrückli-

che Festrede. Am Schluss singt die ganze Festgemeinde das Oberuzwiler Lied. Zur Erinnerung an das Jubiläum wird im Schoren beim Bettenauer Weiher ein neuer Holzbrunnen eingeweiht.

22. Juni 2019

Die Oberuzwiler Schüeli, das grosse Fussballfest für Kinder und Jugendliche vom Kindergarten bis zur Oberstufe, wird 40 Jahre alt. Es wurde von Heiri Alder ins Leben gerufen und hat sich mittlerweile zum grossen Dorffest gemausert. Heiri Alder wird für seine Verdienste um die dörfliche Kultur mit dem Oberuzwiler Kulturpreis ausgezeichnet. Er hat das Schüeli-Fest, Serenaden, Weihnachtssingen, Neuzuzüger-Begrüssungen usw. ins Leben gerufen.

Heinrich Alder erhält den Kulturpreis.

Uzwil

Armin Benz

7. Juli 2018

Der Henauer Dorfladen wird geschlossen. Die Familie Rempfler hat während 29 Jahren die Landi und später den Lebensmittelladen geführt.

16. Juli 2018

Weil bei einer Bühler-Baustelle an der Sportstrasse unbeabsichtigt Betonwasser in die Uze geflossen ist, verenden zahlreiche Fische und Krebse in diesem Aufzuchtbach. Zur Behebung der Schäden werden Mitglieder der Feuerwehr und des Fischereivereins eingesetzt.

10. August 2018

Während dreier Tage beteiligen sich 47 Mannschaften am Sport- und Musikfestival «Beach Battle». Sie begegnen sich auf dem Sportplatz Schi in Niederuzwil bei Fussball-, Volleyball-, Handball- wie auch in Badmintonspielen.

17. August 2018

Die Rynag AG kann doppelt feiern: das 30-Jahr-Firmenjubiläum und den Einzug in den dreigeschossigen Erweiterungsbau, der 4000 Quadratmeter zusätzliche Produktions- und Lagerfläche bietet.

18. August 2018

Der Zweit-Liga-Klub FC Uzwil schafft es in die erste Runde des Schweizer Cups und verliert 0:3 gegen den Challenge-Club FC Wil.

23. August 2018

Grosseinsatz der Feuerwehr wegen eines Brandes in einem

Mehrfamilienhaus an der Wilenstrasse. Es wird Brandstiftung vermutet.

25. Dezember 2018

Der katholische Kirchenchor Cäcilia Niederuzwil-Uzwil wird nach der Mitgestaltung des Weihnachtsgottesdienstes aufgelöst.

2018

Grosse Bautätigkeit in Uzwil. An der Lindenstrasse plant die Benninger Immobilien AG den «Birkenhof», und östlich des katholischen Friedhofs ist ein Teil der Überbauung «Hirzenpark» ausgesteckt. Der Bau des 60plus-Mehrfamilienhauses an der Fichtenstrasse und die Tempo-30-Zone an der Wattstrasse werden in Angriff genommen.

Anfang Januar 2019

Dirigentenwechsel beim Männerchor Henau: Nach mehr als 38 erfolgreichen Jahren übergibt Kuno Brülisauer die musikalische Leitung an Andrea Studer.

7. April 2019

Die Mannschaft des Badmintonklubs beendet die Meisterschaft im 4. Rang. Die beiden Finalspiele gegen Argovia gewinnen die Uzwiler und werden damit nach 2014 und 2015 zum dritten Mal Schweizer Meister.

9. April 2019

Der Eishockeyklub teilt mit, dass er sich aus finanziellen Gründen aus der 1. Liga zurückziehe. Bei Schulden von gegen 300 000 Franken und mehreren Abgängen von Stammspielern ist es nicht gelungen, eine schlagkräftige Mannschaft aufzustellen. In der neuen Saison muss der EHC Uzwil in der 3. Liga spielen.

Bühler Campus-«Innovation for a better world».

22. Mai 2019

Nach 20 Monaten Bauzeit und Investitionen von über 50 Millionen Franken eröffnet die Bühler AG den Innovationscampus Cubic. In acht Anwendungszentren werden Ideen von Kunden sowie Prototypen getestet und zur Marktreife weiterentwickelt.

6. Juni 2019

Nun ist es offiziell: Die Migros beabsichtigt, den Uzwiler Migrosmarkt in die geplante Überbauung Birkenhof an der Lindenstrasse zu verlegen. Den musikalischen Startschuss zum 75-Millionen-Birkenhof-Projekt gibt die Alte Garde aus Gossau.

28. Juni 2019

Das von Markus Mahler geleitete Bauunternehmen Mahler

AG mit seinen rund 40 Mitarbeitenden feiert sein 100-jähriges Bestehen.

Flawil

Anton Heer

24. Juli 2018

Pfarrer Josef Wirth verunfallt im Silvrettagebiet tödlich. Er hat in den Jahren 1996 bis 2011 durch seine Impulse und sein Wirken in Flawil bleibende und eindrückliche Spuren hinterlassen. Er prägte Jugendarbeit, Ökumene und Sozialarbeit weit über die Grenzen des grossen Dorfes hinaus.

Ende Juli 2018

Anhaltende Trockenheit und Wassermangel ziehen Feuer- und Feuerwerksverbote sowie Einschränkungen bei der Wasserentnahme aus Gewässern nach sich.

17. August 2018

Der Zweckverband Abfallverwertung Bazenheid (ZAB) orientiert über die aufgenommenen Bauarbeiten der zweiten Etappe der Deponie Burgauerfeld und über die neuen Verfahren der Metallrückgewinnung aus Verbrennungsrückständen.

Die Böschung der Deponie wird geteert.

28. August 2018

Die fusionierte Katholische Kirchgemeinde Region Flawil-Degersheim konstituiert sich. Ab 2020 wird sie weiträumiger. Sie umfasst die vormaligen Kirchgemeinden Niederglatt, Flawil, Wolfertswil und Degersheim.

1. September 2018

Die «Obere Gegend» wird in das neue, von Oberuzwil und Flawil gemeinsam getragene Ruftaxinetz eingebunden.

25. September 2018

Eine willkommene Initiative wird öffentlich: Die Genossenschaft Gemeinschaftsantenne Flawil finanziert eine Machbarkeitsstudie für ein Parkhaus beim Bahnhof Flawil.

4. November 2018

Die historische Goll-Orgel der Kirche Feld ist revidiert und wird feierlich eingeweiht.

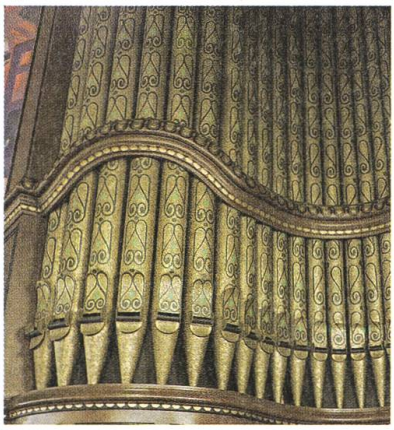

Die historische Goll-Orgel.

25. November 2018

Dem Teilzonenplan «Flawa-Areal Ost» wird mit deutlichem Mehr zugestimmt.

27. November 2018

Der Flawiler-Preis 2018 geht an Heinz Niedermann, genannt «Haro», für sein jahrzehntelanges Wirken in verschiedenen

Flawiler Vereinen. Für die Laudatio reist Hansruedi Fischer, alias «fis», aus Wildhaus mit seinen Versen im Gepäck an.

5. Dezember 2018

Spatenstich im Lehmtobel: Die Sanierung einer Flawiler Deponie-Altlast wird aufgenommen.

Der neue Busbahnhof bei Nacht.

9. Dezember 2018

Mit dem Fahrplanwechsel gibt es zusätzliche Neuerungen: eine überdachte Bushaltestelle beim Bahnhof, eine geänderte Ortsbusroute und ein zusätzliches Regionalzugspaar S1.

Mitte Dezember 2018

Der Gemeinderat wird in der hängigen Spitalfrage aktiv: Gespräche mit privaten Anbietern zeigen erste mögliche Alternativen auf.

12. Januar 2019

Im Lindensaal ist die 23. und letzte Flawiler Oldies-Disco angesagt. Trotz erfreulichem Publikumserfolg ist nun Schluss mit dem Angebot.

19. Februar 2019

Drei Flawiler Kantonsräte wehren sich mit einer Interpellation gegen die festgestellten massiven Verzögerungen beim Kantonsstrassenprojekt, das im Dorfzentrum die dringend erwartete Aufwertung bringen soll.

20. Februar 2019

Das «Bevölkerungsgespräch» zur Zukunft des Spitals Flawil sorgt für einen eindrücklichen Publikumsaufmarsch im Lindensaal. «Achthundert gegen fünf» titelte die «Wiler Zeitung» den emotionsgeladenen Anlass.

28. Februar 2019

Der neue Flawiler Narrenrat bewährt sich mit seinem ersten Auftritt. Er nimmt den Signalisations-Wirrwarr aufs Korn. Der Wanderpreis «Chratzbörschte» geht daher an den Bereich Bau und Infrastruktur der Gemeinde.

14. April 2019

Die Dernière als Folge der Fusion: In der Laurentiuskirche findet die letzte Kirchbürgerversammlung der katholischen Kirchgemeinde Flawil statt.

Ende April 2019

Als Präsident des Verbandes St. Galler Volksschulträger wird der Flawiler Schulratspräsident Christoph Ackermann gewählt.

30. April 2019

An der Bürgerversammlung wird ein erfreulich gutes Bild der finanziellen Verhältnisse präsentiert. Die Ungewissheit

über die Zukunft des Spitals Flawil und die aktive Rolle des Gemeinderates in der Spitalfrage kommen ebenfalls zu Sprache.

11. Mai 2019

Ein 1130 Meter langer roter Faden durch die Heilpädagogische Schule erinnert anlässlich der Einweihung des Ersatzbaus an die investierten 11,3 Millionen Franken.

Ende Mai 2019

Die unter Schutz stehende Blutbuche beim Haus Siegfried an der Wilerstrasse soll gefällt werden. Der Naturschutzverein Flawil unterliegt in der Auseinandersetzung um die Änderung der Schutzverordnung und verzichtet auf eine Einsprache.

1. Juni 2019

Der Bienenzüchterverein Untertoggenburg feiert sein stolzes 150-Jahr-Jubiläum. Im Ortsmuseum wird viel Wissenswertes über die Bienen und die Imkerei vermittelt.

12. Juni 2019

Mit dem festlich geschmückten Thurbo-Extrazug trifft der neu gewählte Präsident des Kantonsrats, Daniel Baumgartner (SP), mit einer illustren Gästeschar in Flawil ein. Unter dem Motto «Für alle statt für wenige» ist die Dorfbevölkerung zum reichhaltigen Apéro auf dem Marktplatz eingeladen.

Grossratspräsident Daniel Baumgartner kommt mit einem Extrazug an.

Ende Juni 2019

«Die Gemeinde Flawil ist als Wohnort für Sozialhilfebeziehende attraktiv», so lautet die Kurzfassung einer Untersuchung der Fachhochschule St.Gallen. Massnahmen zur Senkung der mit 3,5 Prozent besorgniserregend hohen Quote werden im Rahmen weiterer Projektarbeiten gesucht.

Degersheim

Bettina Signer

11. August 2018

Das Festival am Gleis geht in die dritte Runde. Rund 1000 Musikfans besuchen den Anlass und geniessen Musik von regionalen Bands bis hin zu Marc Sway. Die spielfreudigen Musiker und die Besucherinnen und Besucher sorgen für eine gute Stimmung auf dem Bahnhofsgelände.

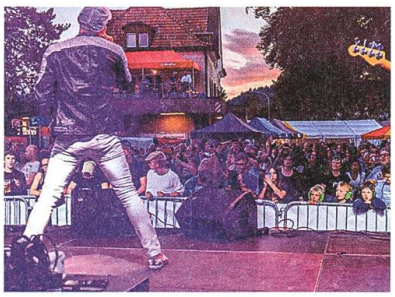

Festival am Gleis.

2. September 2018

Alice Schwegler feiert ihren 100. Geburtstag. Sie erfreut sich guter Gesundheit. Gemeindepräsidentin Monika Scherrer überbringt der Jubilarin die Gratulation des Gemeinderates.

September 2018

In Luzern werden die besten Käse des Landes mit dem Swiss Cheese Award ausgezeichnet. Von den 25 Nominierten darf der Degersheimer Christian Tschumper den ersten Preis für den besten Appenzellerkäse der Schweiz entgegennehmen. Dies ist nach den Auszeichnungen in den Jahren 2002 und 2004 bereits die dritte Goldmedaille.

Oktober 2018

Letztmals wird der Kehricht eingesammelt. Die Kehrichtentsorgung ist jetzt nur noch via Unterflurbehälter möglich. Auf dem gesamten Gemeindegebiet sind 31 Unterflurbehälter in Betrieb.

24. Dezember 2018

Max Huber schliesst die Türen seiner Bäckerei in Wolfertswil und geht in Pension. 1985 übernahm er von seinem Vater die Bäckerei Huber. An seinem letzten Arbeitstag verabschiedet eine zahlreiche Kundschaft ihren Dorfbeck mit einem feinen Apéro.

Januar 2019

Coworking revolutioniert die Arbeitswelt: Die lokalen Gemeinschaftsbüros sind die überzeugende Alternative zu Homeoffice und Firmenarbeitsplatz. Auch in Degersheim soll ein solcher Coworking-Space entstehen. In einem interaktiven Workshop mit der Bevölkerung wird aufgezeigt, wie ein gemeinschaftlicher Arbeitsplatz aufgebaut und betrieben werden kann.

26. Februar 2019

Paul Breitenmoser darf im Kreise seiner Familie seinen 100. Geburtstag feiern. Viele Jahre führte er den Landwirtschaftsbetrieb in der Eich bei Magdenau. Die Gemeindepräsidentin überbringt die Glückwünsche des Gemeinderates.

März 2019

Ein guter Steuereingang und der sparsame Umgang mit den finanziellen Mitteln ermöglichen es, an der Gemeindeversammlung eine Steuerfuss-Senkung um drei Prozentpunkte auf 159 zu beantragen. Damit einher geht der Ausstieg aus dem Übergangsausgleich, zwei Jahre früher als geplant.

April 2019

Die Politische Gemeinde erwirbt die «Schmitte» von der Erbengemeinschaft Josef Hättenschwiler. Das historische Gebäude liegt im Zentrum von Degersheim und ist Teil des geschützten Ortsbildes.

Die historische Schmitte im Dorfzentrum.

Mai 2019

Degersheim nimmt am Gemeindeduell «Schweiz.bewegt» teil. Zum ersten Mal trägt die Gemeinde nicht einen Wettstreit mit einer anderen Gemeinde aus, sondern misst sich mit allen vergleichbar grossen Gemeinden der Schweiz. Vor allem das Auftaktwochenende hat zu Buche geschlagen. Mit stolzen 155 152 Bewegungsminuten grüsst Degersheim am 6. Mai noch von der Spitze. Danach nimmt die Bewegungsfreudigkeit der Bevölkerung etwas ab. Am Ende wird im Wettkampf der 52 Gemeinden mit 315 137 Bewegungsminuten der 12. Rang erreicht.

14. Juni 2019

Auch in Degersheim findet anlässlich des nationalen Frauenstreiktages eine Aktion für die Gleichberechtigung von Mann und Frau statt. Mit einer Menschenkette um die katholische Kirche setzen knapp 50 Frauen und Männer ein stilles Zeichen. Sie zeigen damit auf, dass sie mit dem heutigen Stand der Gleichberechtigung nicht einverstanden sind.

Die Menschenkette zum Frauenstreiktag.

Juni 2019

Das neue Raumplanungsgesetz und das kantonale Planungs- und Baugesetz ziehen die Revision sämtlicher Planungsinstrumente einer Gemeinde nach sich. Der kommunale Richtplan, der neue Zonenplan, der Entwurf des Baureglements sowie weitere Ortsplanungsinstrumente werden der Bevölkerung vorgestellt.