Strandbad Küsnacht : Architekten Steger & Egender, Zürich

Autor(en): **[s.n.]**

Objekttyp: **Article**

Zeitschrift: **Das Werk : Architektur und Kunst = L'oeuvre : architecture et art**

Band (Jahr): **20 (1933)**

Heft 6

PDF erstellt am: **28.05.2024**

Persistenter Link: https://doi.org/10.5169/seals-86386

Nutzungsbedingungen

Die ETH-Bibliothek ist Anbieterin der digitalisierten Zeitschriften. Sie besitzt keine Urheberrechte an den Inhalten der Zeitschriften. Die Rechte liegen in der Regel bei den Herausgebern.
Die auf der Plattform e-periodica veröffentlichten Dokumente stehen für nicht-kommerzielle Zwecke in Lehre und Forschung sowie für die private Nutzung frei zur Verfügung. Einzelne Dateien oder Ausdrucke aus diesem Angebot können zusammen mit diesen Nutzungsbedingungen und den korrekten Herkunftsbezeichnungen weitergegeben werden.
Das Veröffentlichen von Bildern in Print- und Online-Publikationen ist nur mit vorheriger Genehmigung der Rechteinhaber erlaubt. Die systematische Speicherung von Teilen des elektronischen Angebots auf anderen Servern bedarf ebenfalls des schriftlichen Einverständnisses der Rechteinhaber.

Haftungsausschluss

Alle Angaben erfolgen ohne Gewähr für Vollständigkeit oder Richtigkeit. Es wird keine Haftung übernommen für Schäden durch die Verwendung von Informationen aus diesem Online-Angebot oder durch das Fehlen von Informationen. Dies gilt auch für Inhalte Dritter, die über dieses Angebot zugänglich sind.

Ein Dienst der *ETH-Bibliothek*
ETH Zürich, Rämistrasse 101, 8092 Zürich, Schweiz, www.library.ethz.ch

http://www.e-periodica.ch

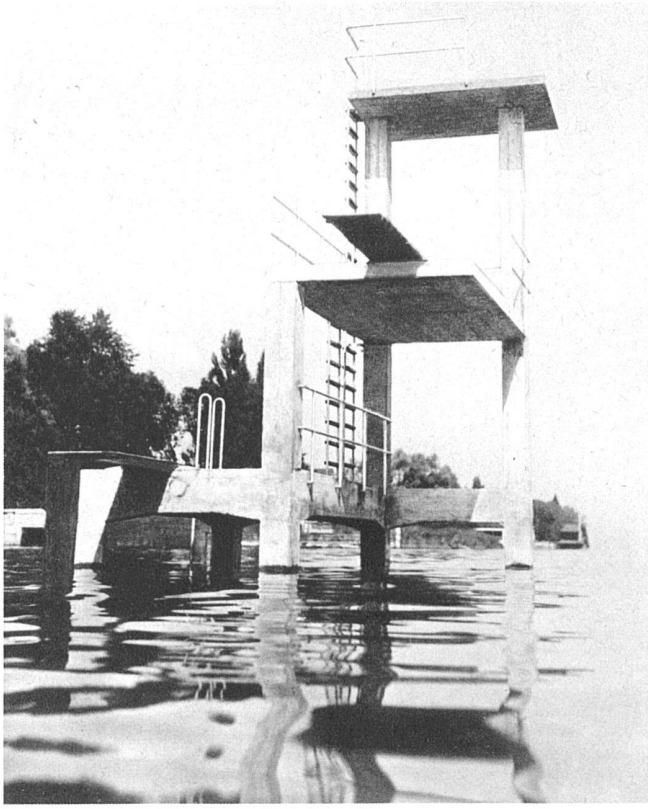

Sprungturm
Plongeoir

Strandbad Küsnacht

Steger & Egender, Architekten BSA, Zürich

Das mit dem 1. Preis bedachte Wettbewerbsprojekt sah eine Ausführung des Strandbades in zwei Etappen vor.

An eine Stiftung von privater Seite im Betrage von 100,000 Franken war die Bedingung geknüpft, den Schülern der Gemeinde Küsnacht freien Eintritt zu gewähren und die Gesamtanlage in einer Bauetappe auszuführen. Diese Stiftung ermöglichte auch statt Holzden Massivbau. Um 1930 eröffnen zu können, wurde zum Montagesystem in Beton gegriffen. Die Betonplatten 50/50 und die Pfeiler wurden im Winter in der Werkstatt hergestellt und bei Baubeginn im Frühling an Ort und Stelle in 2½ Monaten versetzt. Zwischenwände und Türen sind in Eternit zwischen verzinkten Eisenrahmen ausgeführt.

Die gut ausgestattete Restaurationsküche wird elektrisch betrieben und hat im Keller eine Kühlanlage.

Ausserordentlich gut hat sich die Strandanlage bewährt. Zwischen See und Sandstrand wurde eine Rampe aus rauhen Zementplatten gelegt, um das Verunreinigen des Sandes durch ausgeschwemmte Gegenstände zu verhüten.

Allgemein ist noch zu sagen, dass die Gesamtanlage, welche wegen dem relativ wenig tiefen Grundstück parallel zur Seestrasse angeordnet werden musste, möglichst nieder gehalten ist. Auf diese Weise wird der Blick von der Seestrasse auf den See freigehalten.

Der Platz, auf welchem sich heute die Spielwiese befindet, kam erst zwei Jahre später in den Besitz der Gemeinde.

Totale Baukosten Fr. 367,000, davon rund Fr. 325,000 für die eigentlichen Bauten (Kabinen, Restaurant, Sprungturm) und Fr. 42,000 für die Herrichtung des Strandes und die gärtnerischen Anlagen, dazu kam im zweiten Jahr die Anlage des Sportplatzes mit ca. Fr. 40,000, ausgeführt vom Gemeindebauamt nach Skizzen der Architekten.

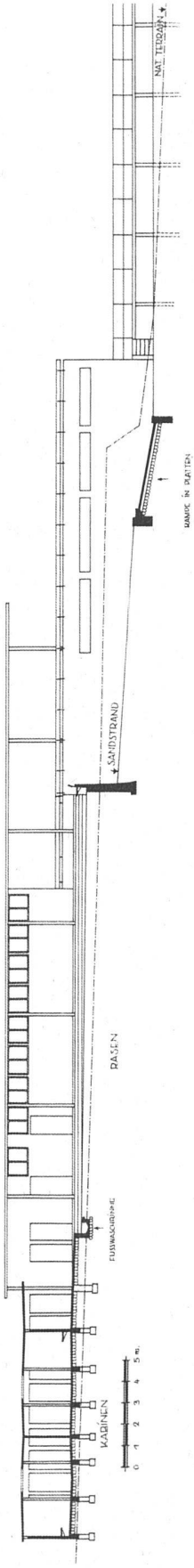

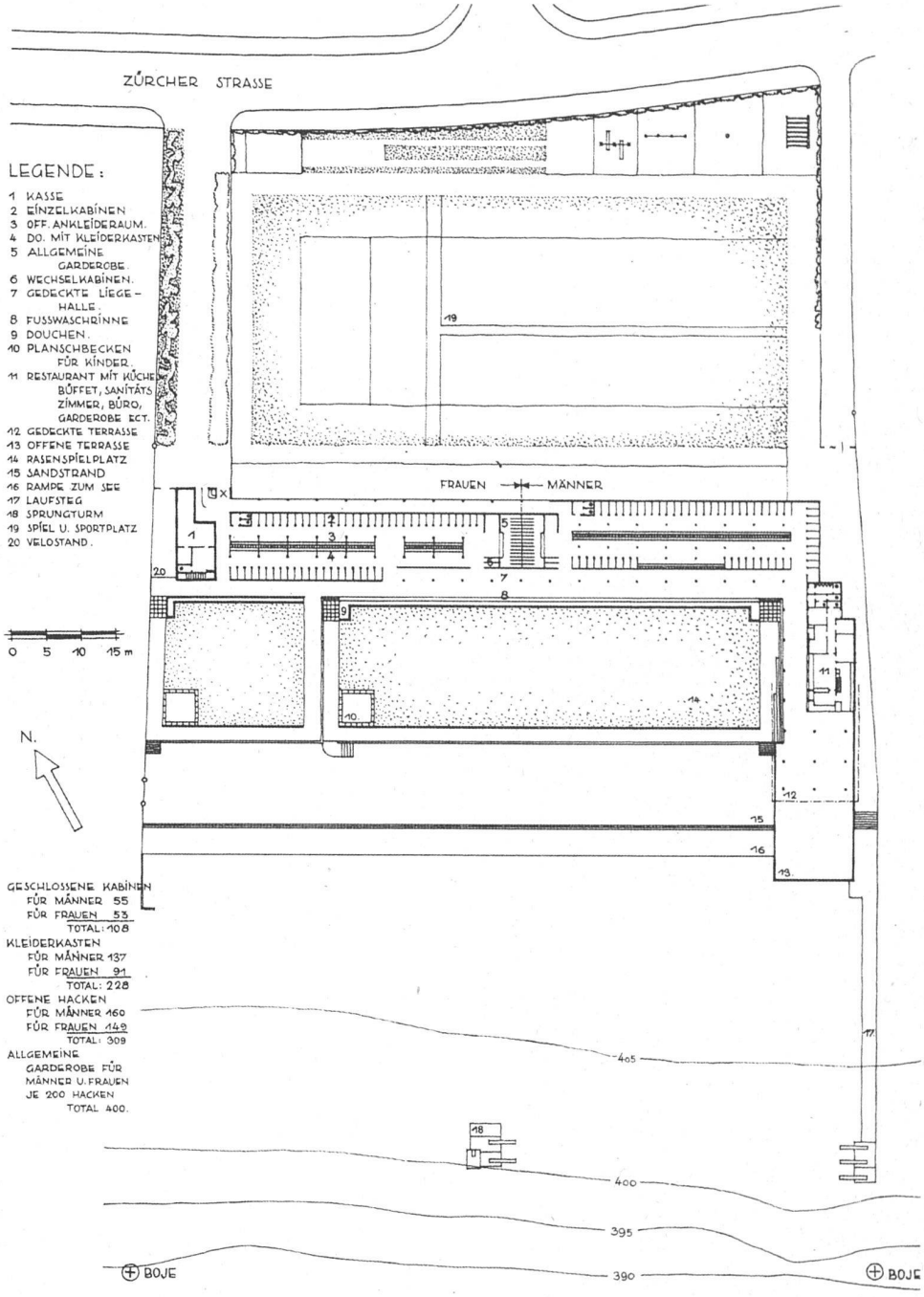

Schnitt 1 : 333

Strandbad Küsnacht (Kt. Zürich)
Architekten Steger & Egender BSA, Zürich

Gesamtplan 1 : 1000
Plan de l'ensemble

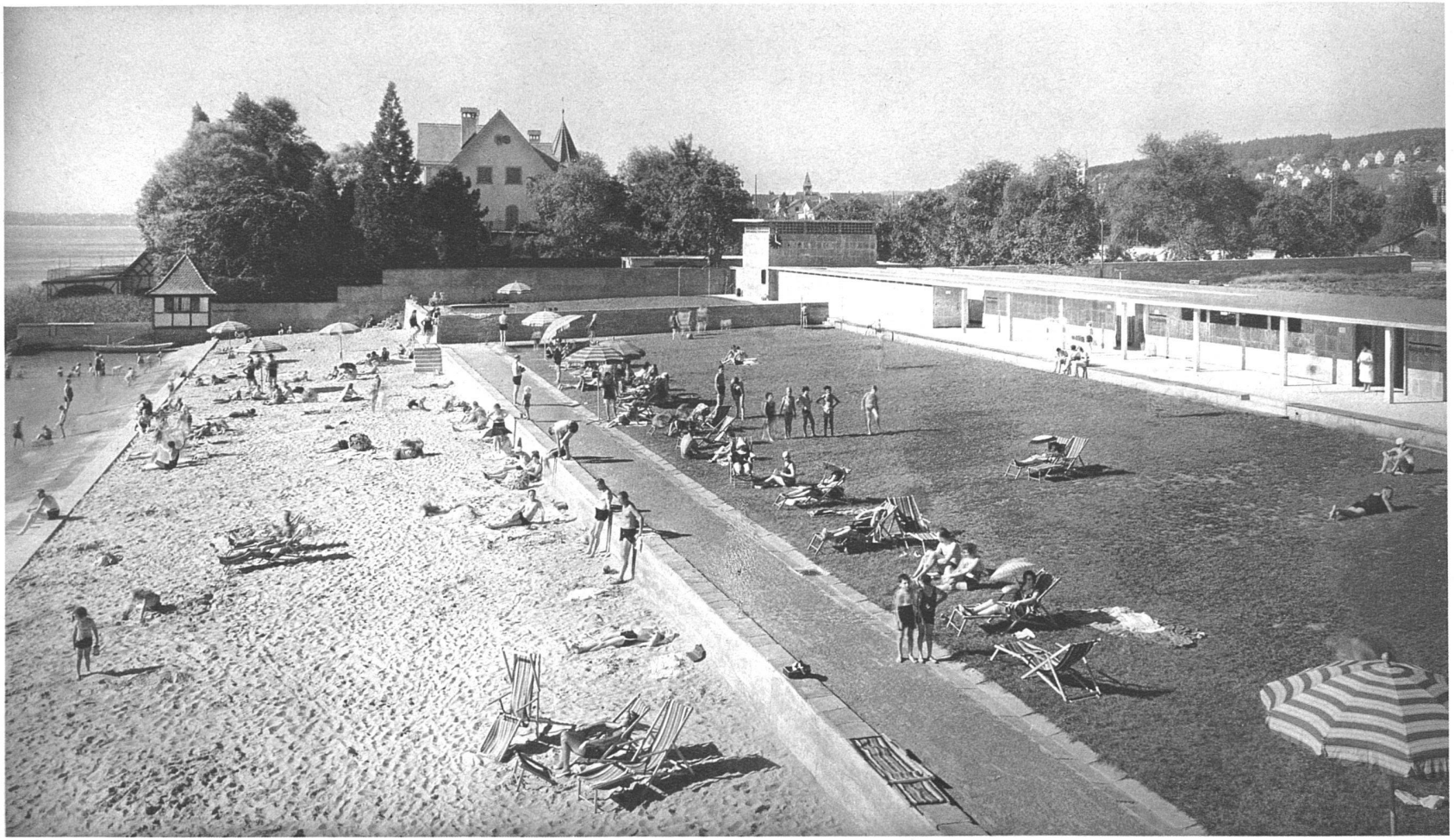

Strandbad Küsnacht Südostansicht
Architekten Steger & Egender BSA, Zürich

Strandbad Küsnacht Nordwestansicht

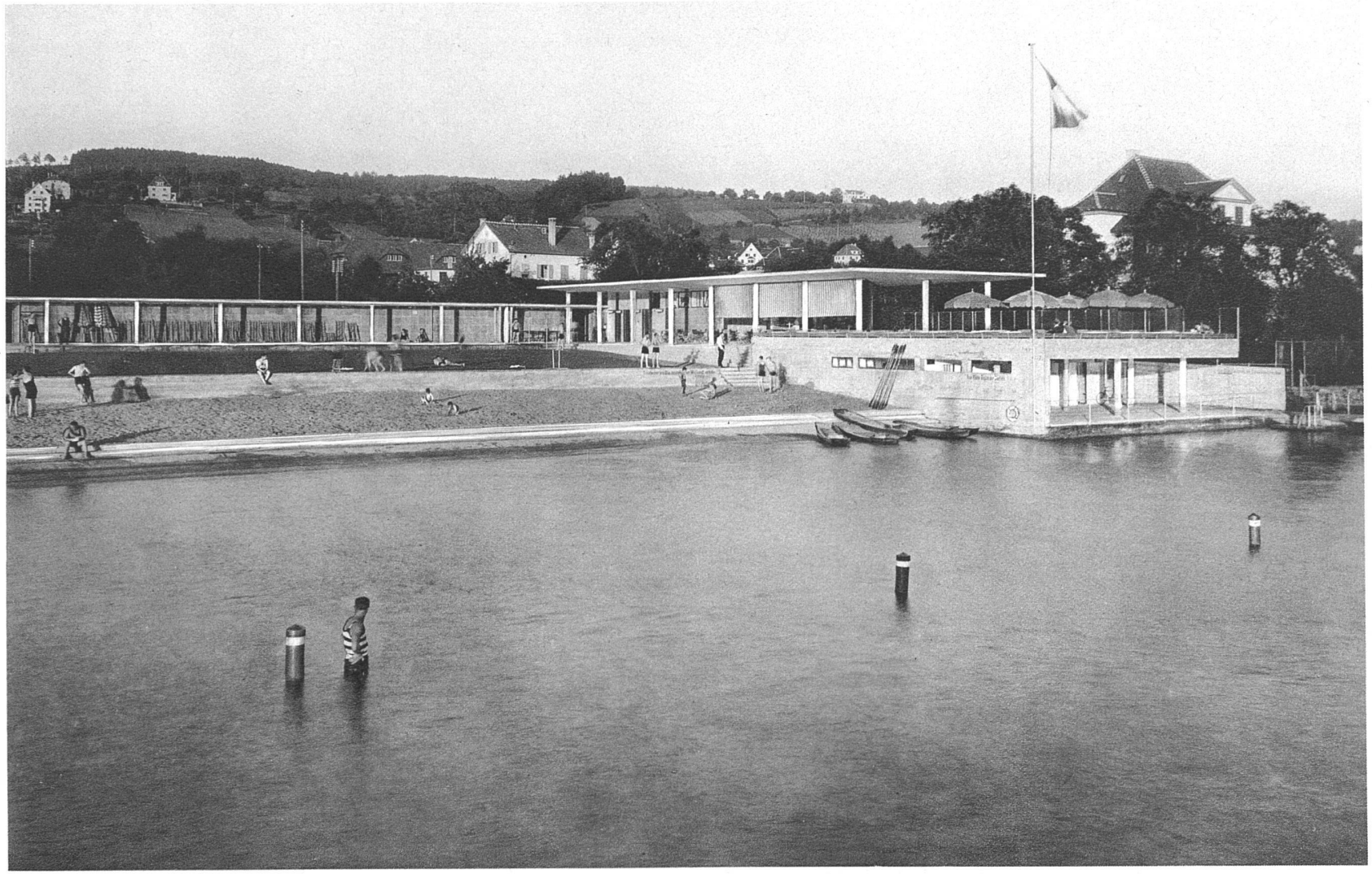

Strandbad Küsnacht (Kt. Zürich) Ansicht aus Südwesten
Architekten Steger & Egender BSA, Zürich

Strandbad Küsnacht (Kt. Zürich)
Architekten Steger & Egender BSA, Zürich

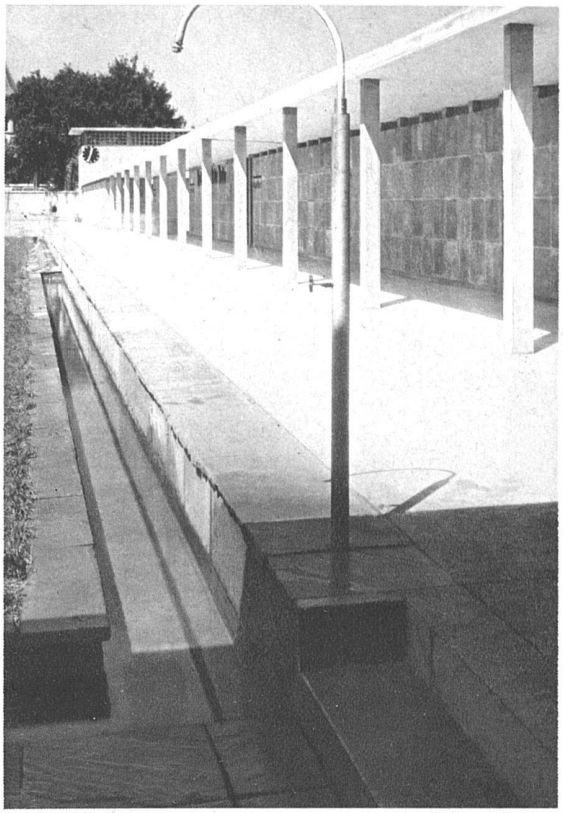

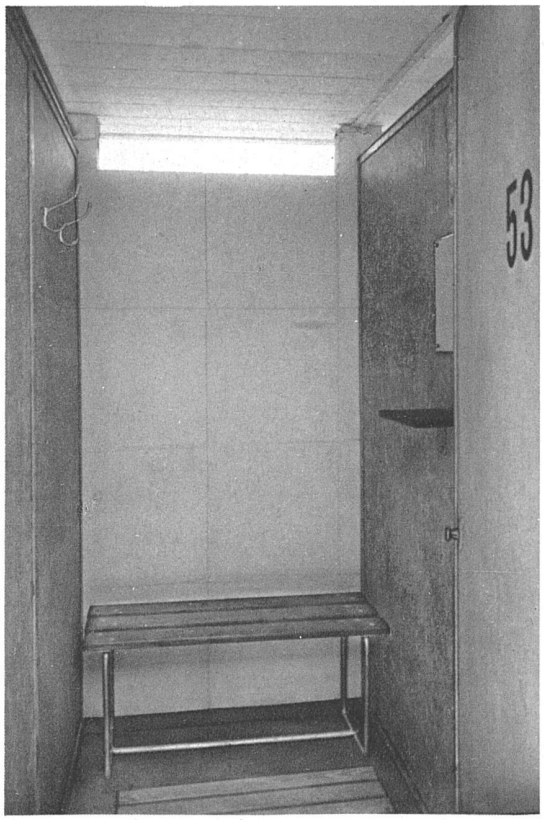

Gedeckte Liegehalle, links Fusswaschrinne
Blick aus Südosten
Solarium couvert, à gauche rigole-bains de pieds

Einzelkabine — Cabine séparée
unten: Kabinen, Schnitt und Grundriss 1:1000
en bas: Section et plan des cabines

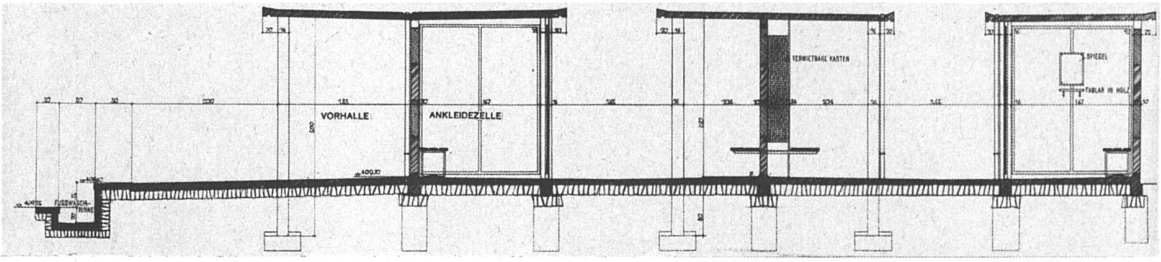

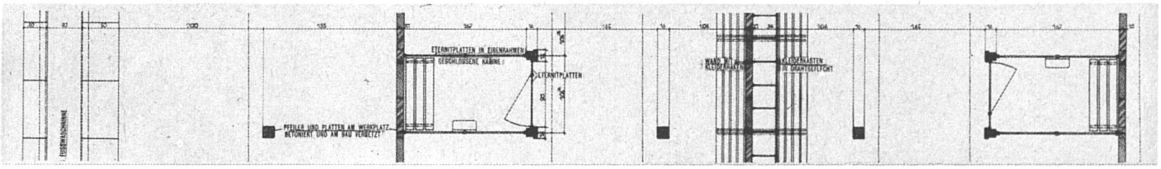

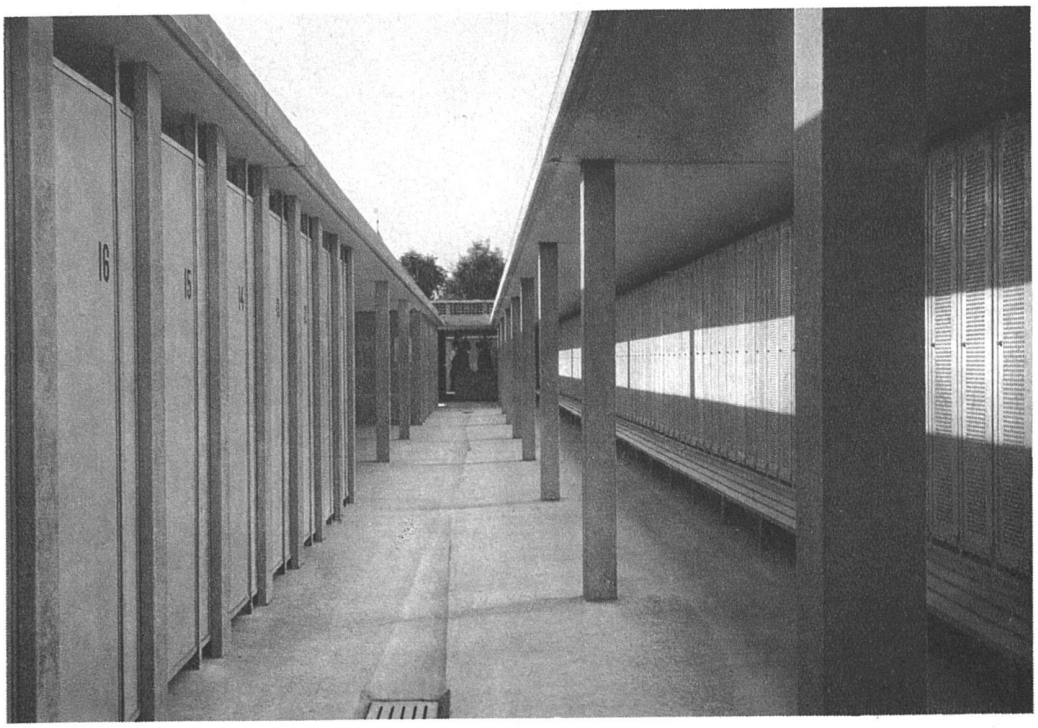

Männerabteilung. Gang aus Südosten — Côté hommes, à gauche cabines, à droite garderobe

Frauenabteilung. Gang aus Südosten — Côté femmes, passage entre les cabines

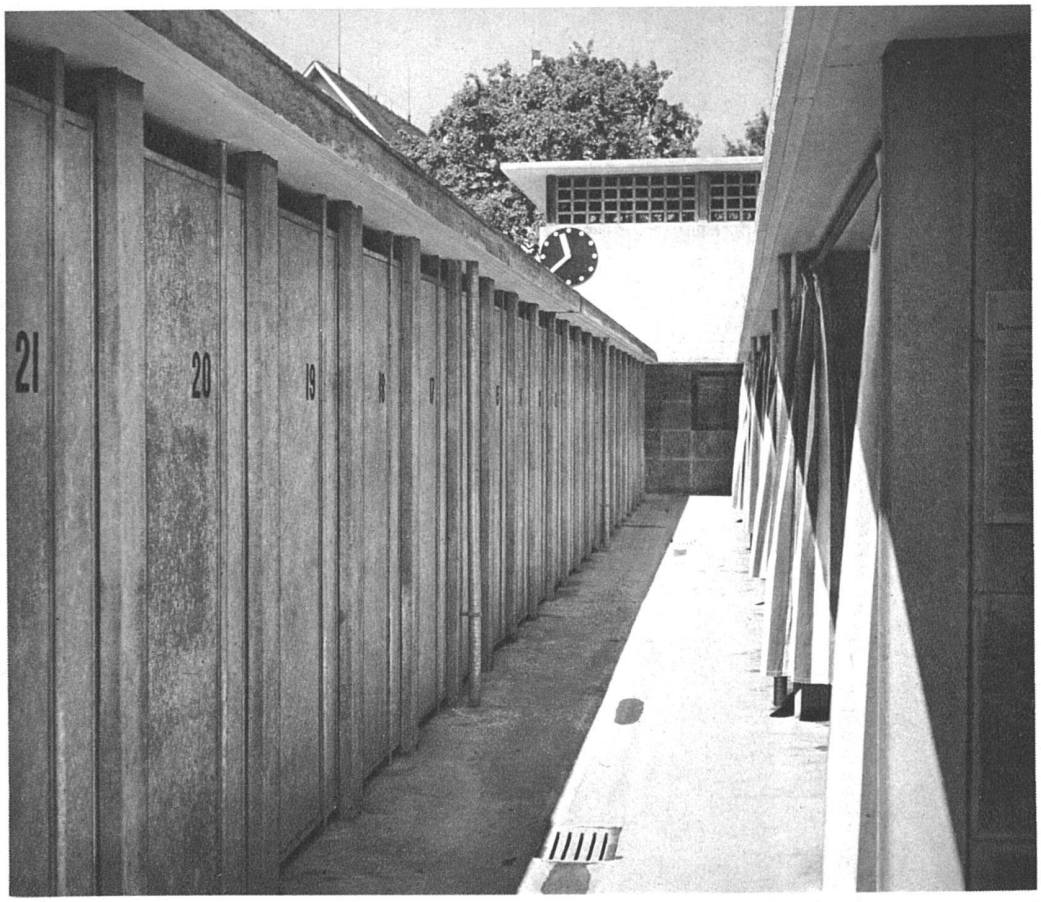

Strandbad Küsnacht (Kt. Zürich)
Architekten Steger & Egender BSA, Zürich

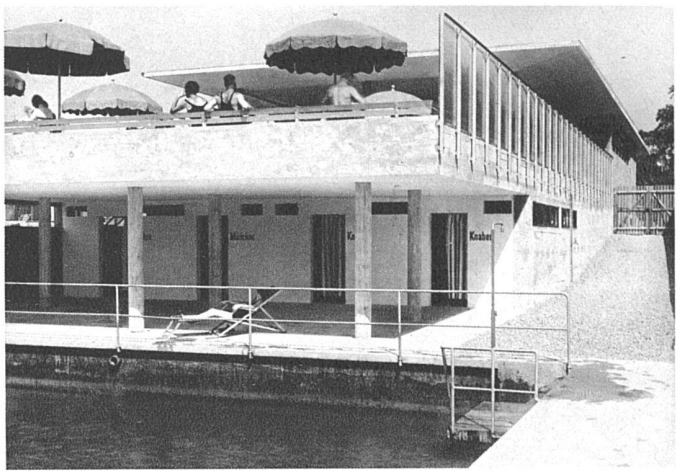

Terrassen im Ostflügel
auf der oberen das Restaurant

Restaurantterrasse, aus Süden

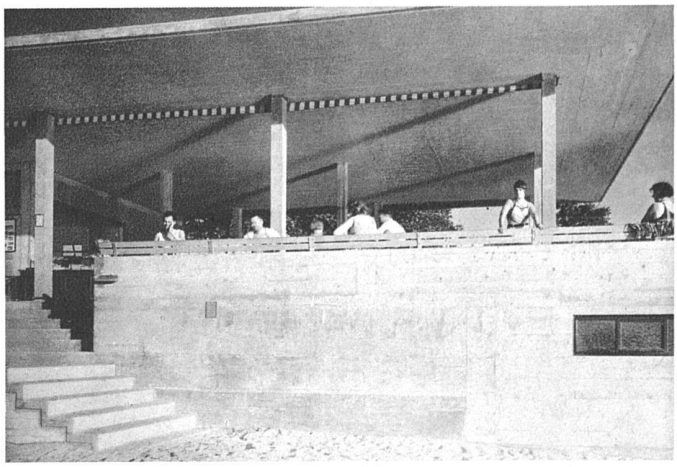

Restaurant, Nordwestansicht

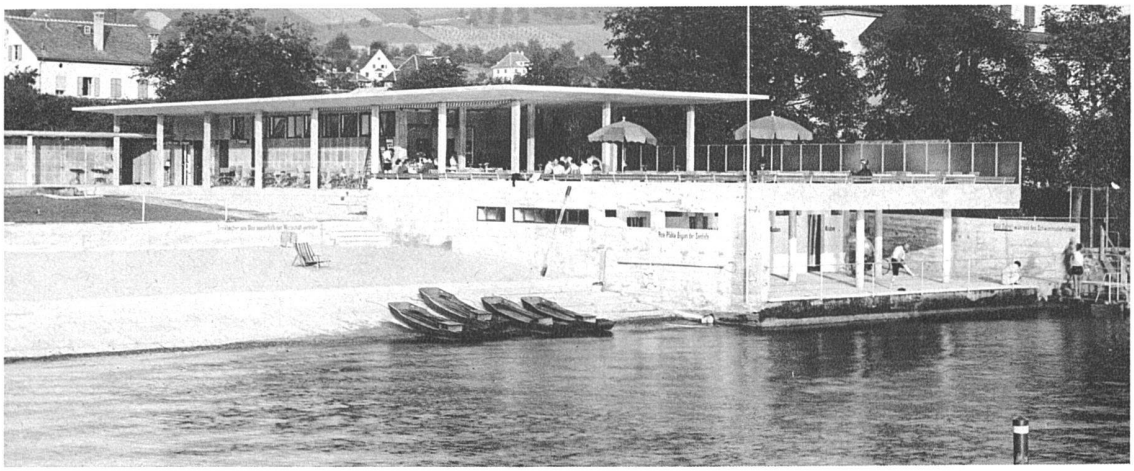

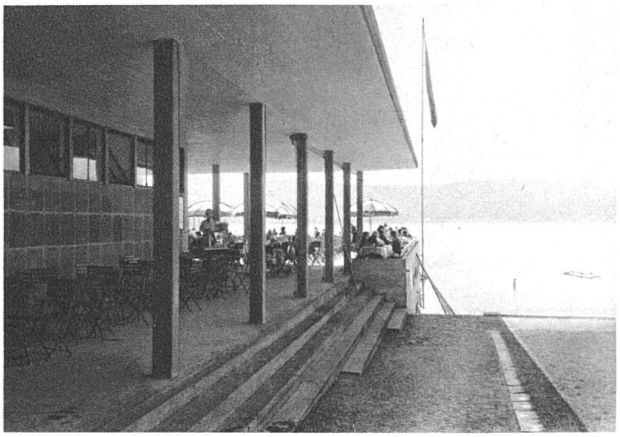

Restaurant aus Südwesten

Strandbad Küsnacht (Kt. Zürich)
Architekten Steger & Egender BSA, Zürich

Restaurant, Ausblick nach Süden
unten: Ansicht aus Süden, rechts Restaurant