Zeitschrift: Das Werk : Architektur und Kunst = L'oeuvre : architecture et art

Band: 47 (1960)

Heft: 7: Architektur und Geschäft

Artikel: Bâtiment administratif Nestlé à Vevey : 1960, Architecte Jean Tschumi FAS/SIA, Lausanne

Autor: [s.n.]

DOI: https://doi.org/10.5169/seals-36768

Nutzungsbedingungen

Die ETH-Bibliothek ist die Anbieterin der digitalisierten Zeitschriften auf E-Periodica. Sie besitzt keine Urheberrechte an den Zeitschriften und ist nicht verantwortlich für deren Inhalte. Die Rechte liegen in der Regel bei den Herausgebern beziehungsweise den externen Rechteinhabern. Das Veröffentlichen von Bildern in Print- und Online-Publikationen sowie auf Social Media-Kanälen oder Webseiten ist nur mit vorheriger Genehmigung der Rechteinhaber erlaubt. Mehr erfahren

Conditions d'utilisation

L'ETH Library est le fournisseur des revues numérisées. Elle ne détient aucun droit d'auteur sur les revues et n'est pas responsable de leur contenu. En règle générale, les droits sont détenus par les éditeurs ou les détenteurs de droits externes. La reproduction d'images dans des publications imprimées ou en ligne ainsi que sur des canaux de médias sociaux ou des sites web n'est autorisée qu'avec l'accord préalable des détenteurs des droits. En savoir plus

Terms of use

The ETH Library is the provider of the digitised journals. It does not own any copyrights to the journals and is not responsible for their content. The rights usually lie with the publishers or the external rights holders. Publishing images in print and online publications, as well as on social media channels or websites, is only permitted with the prior consent of the rights holders. Find out more

Download PDF: 11.07.2025

ETH-Bibliothek Zürich, E-Periodica, https://www.e-periodica.ch

Bâtiment administratif Nestlé à Vevey

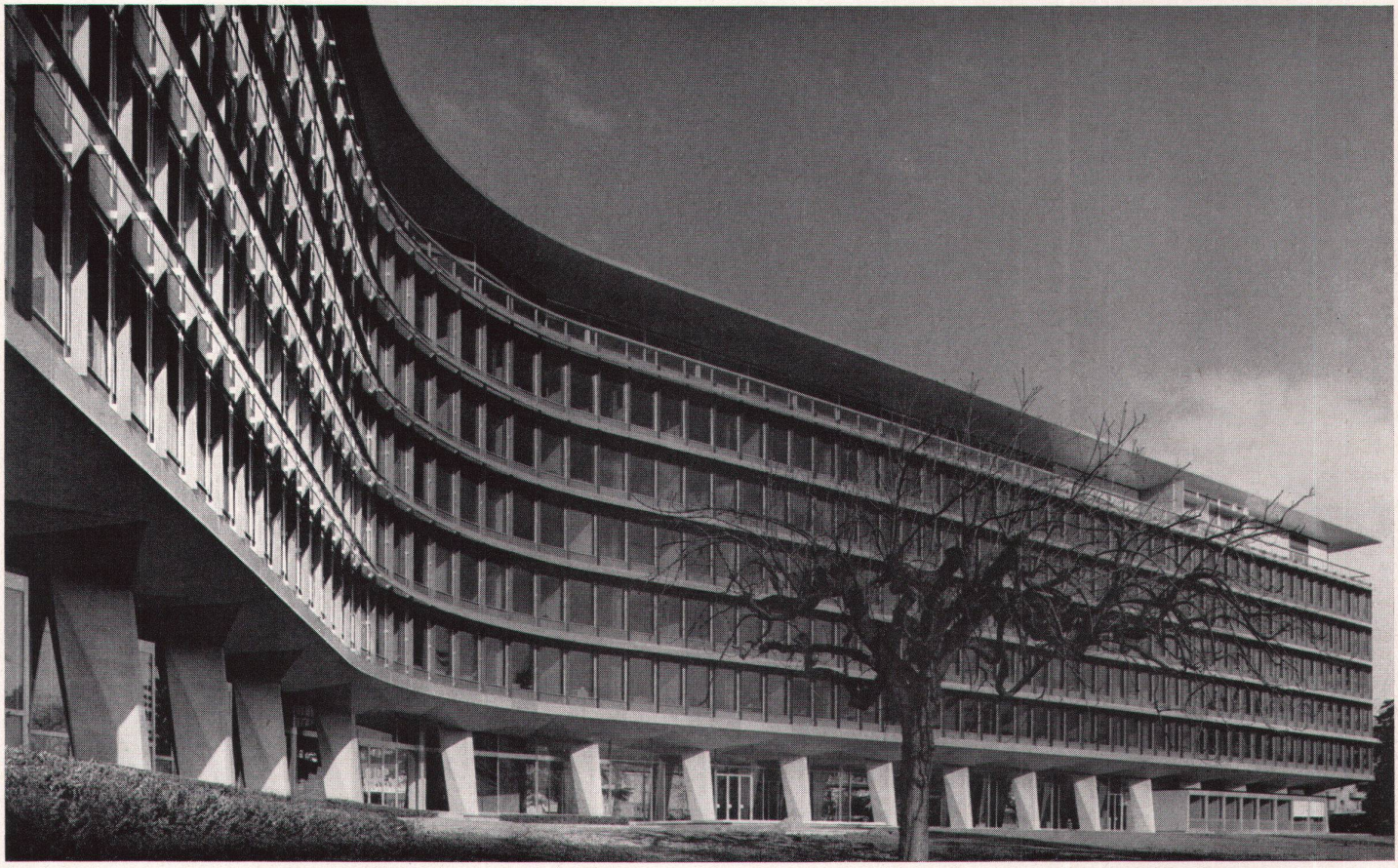

1

1960. Architecte: Jean Tschumi FAS/SIA, Lausanne

1
Façade donnant sur le lac
Fassade gegen den See
Lake elevation

2
Rez-de-chaussée 1 : 2000
Erdgeschoß
Groundfloor

(Légendes voir page suivante)

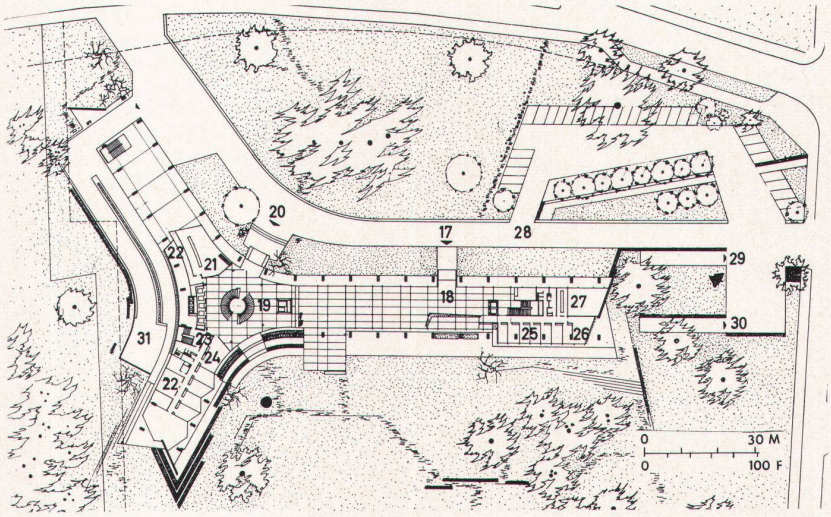

2

L'immeuble administratif Nestlé est situé dans un grand parc, au bord du Lac Léman.

Il comprend cinq étages sur rez-de-chaussée pour les bureaux et un sixième pour le restaurant, salles à manger, hall, fumoirs et salle de conférence. De tous les partis étudiés, c'est l'«Y» dissymétrique qui a été retenu pour des raisons fonctionnelles et d'orientation, celle-ci étant extrêmement favorable pour tous les bureaux.

Les sous-sols, qui comprennent un grand garage à voitures, des services généraux, ainsi que le rez-de-chaussée sont construits en béton armé. La structure des étages est en acier. Les planchers sont en tôle ondulée soudée sur les poutrelles, avec dalle mince en béton armé d'un treillis. Les pignons en biais en bout des trois ailes du bâtiment comprennent chacun un grand voile de contreventement en béton armé accusant le parti architectural.

Toute l'étude a été faite pour permettre de disposer en tout temps dans les cinq étages de bureaux des cloisons amovibles à chacun des meneaux de fenêtre et dans les meilleures conditions d'isolation phonique des éléments annexes.

En raison des grandes surfaces vitrées, une attention particulière a été apportée au confort intérieur. L'immeuble est totalement climatisé, selon les derniers perfectionnements d'un système à grande vitesse (double conduit), avec thermostats individuels dans chacune des pièces. L'arrivée de l'air se fait sous les fenêtres, sans aucun bruit et sans courant d'air. La reprise d'air a lieu en arrière au-dessus des portes, par des caissons d'absorption de sons. Les fenêtres, en principe, sont fermées. Elles peuvent toutefois s'ouvrir par pivotement vertical. Elles comprennent une glace athermique bleue côté extérieur, une double glace isolante côté intérieur. Le store à lamelles, à descente automatique, est incorporé entre ces éléments.

3
Coupe 1 : 800
Querschnitt
Cross-section

4, 7
Etage des combles et étage de bureaux
Dachgeschoß und Bürogeschoß 1 : 2000
Attic and office floors

5
Entrée et avant-toit
Eingangspartie mit Vordach
Entrance with porch roof

6
Détail de la façade en aluminium avec les brises-soleil
Detail der Aluminiumfassade mit «brise-soleil»
Detail of aluminium face with sunshields

8
Façade de l'aile est
Stirnseite des Ostflügels
East wing main elevation

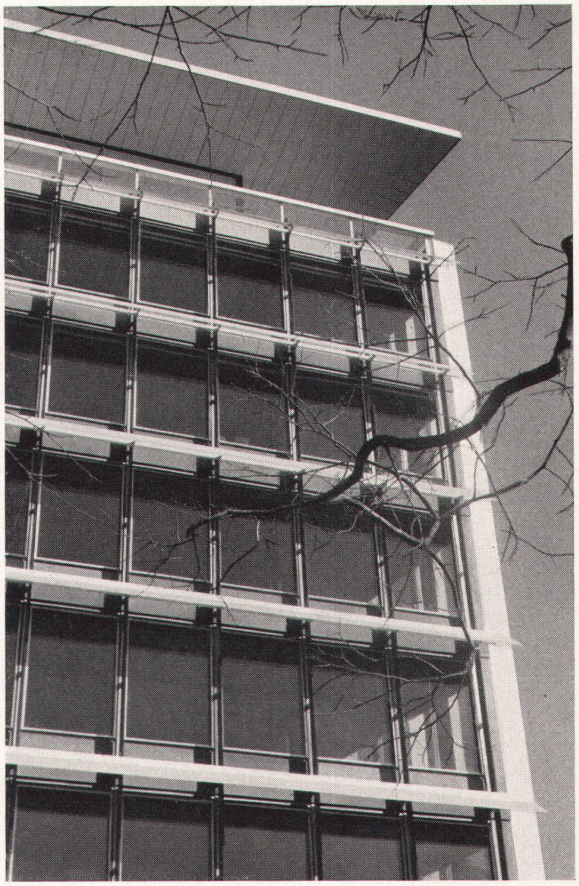
6

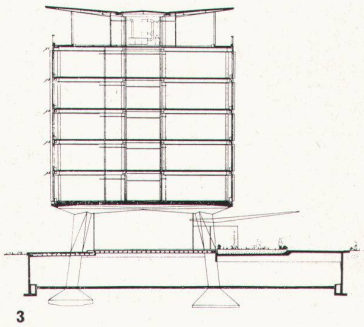
3

1 Hall – «cafeteria»
2 Réfectoire du personnel
3 Salle à manger des cadres
4 Salle à manger de la Direction
5 Fumoir de la Direction
6 Fumoir des cadres
7 Salle à manger des invités
8 Cuisines et services
9 Salle de conférence
10 Bibliothèque
11 Centrale de ventilation
12 Terrasse-jardin
13 Grand bureau de dessin
14 Bureaux individuels
15 Grands bureaux
16 Hall
17 Entrée de la Direction
18 Hall principal
19 Escalier du personnel
20 Entrée du personnel
21 Courrier
22 Bureaux
23 Infirmerie
24 Caisse principale
25 Réception et attente
26 Standard téléphonique
27 Central téléphonique
28 Service autos
29 Entreé garage
30 Entrée garage
31 Sortie garage

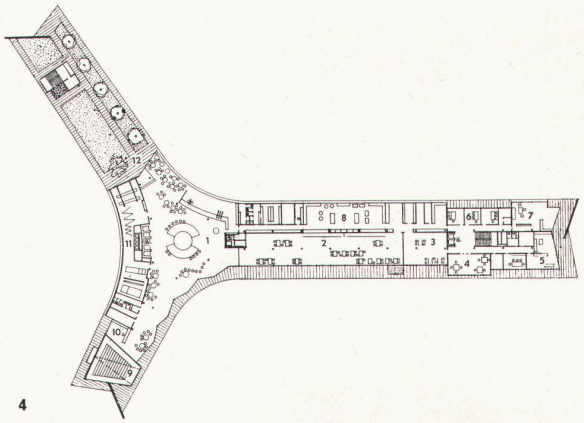
4

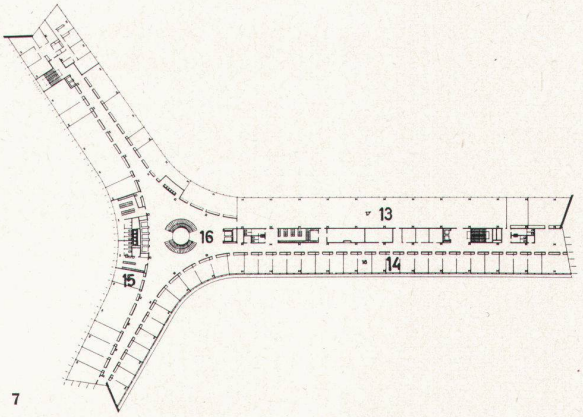
7

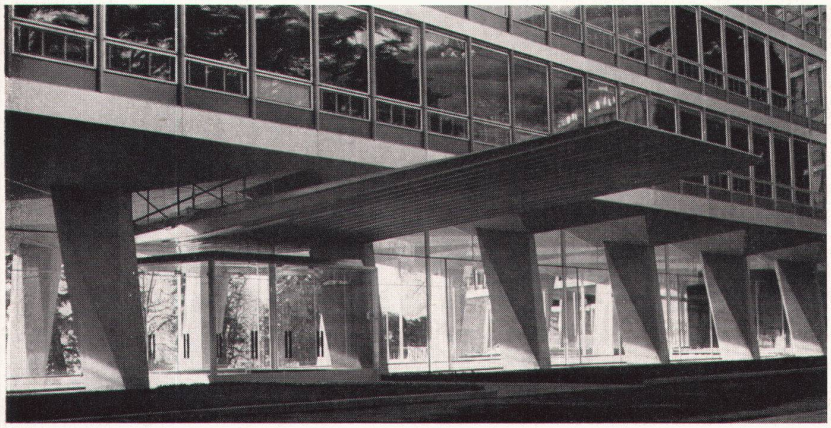
5

Pour diminuer les effets de l'ensoleillement – les allèges de fenêtres n'ayant que 30 centimètres de hauteur –, l'étude des pare-soleil a été très poussée. A l'Est et à l'Ouest, à chaque meneau ont été fixées des lames verticales; du côté Sud, les lames verticales supportent des pare-soleil horizontaux de forte saillie. Tous ces éléments de fenêtres et pare-soleil sont en alliage d'aluminium. La recherche de la matière a permis une expression architecturale des façades sans adjonction de couleur.

Le béton des poteaux du rez-de-chaussée et leur développement en plafond est brut de décoffrage, avec ponçage immédiat. Au-dessus, les façades sont d'une part en alliage d'aluminium traité avec oxydation couleur naturelle et d'autre part en alliage d'aluminium avec adjonction de silicium, mis au point spécialement pour l'immeuble Nestlé, qui par l'oxydation naturelle devient gris. Tout l'effet architectural des colorations

Bâtiment administratif Nestlé à Vevey

8

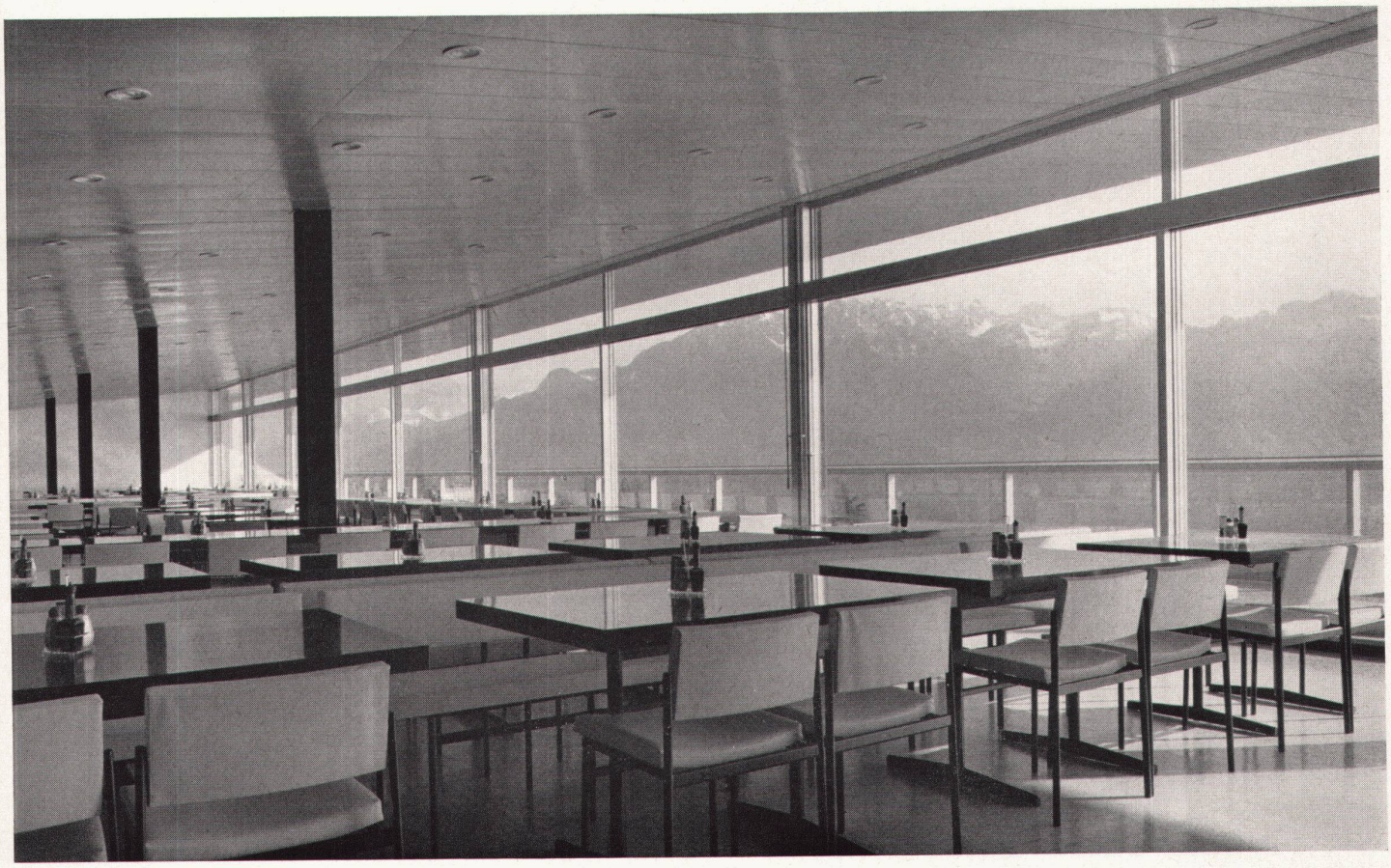

9

de ces grandes façades a été cherché dans l'opposition de ces divers matériaux.
L'auvent d'entrée a été étudié dans l'esprit du bâtiment et, par ses dimensions et l'épaisseur de ses profils, constitue un véritable tour de force de construction en aluminium. Réalisé avec des épaisseurs d'aluminium de 3 mm pour les tôles horizontales, de 5 mm pour les plats obliques constituant les «V» par pression d'un contre-écrou, il a une longueur de 14 mètres, avec un porte-à-faux de 10 mètres. Cette réalisation est un témoin d'une pure expression de l'utilisation de la matière. J.T.

9
La salle à manger des employés au 6e étage
Speisesaal der Kantine im 6. Geschoß
Canteen dining-room on the 6th floor

10
Bureau normal donnant sur le lac
Normalbüro gegen Seeseite
Standard office overlooking the lake

11
La cage d'escalier de la direction
Treppenhaus der Direktion
Management staircase Photos: 1, 8, 9, 10, 11 Eric Ed. Guignard, Vevey

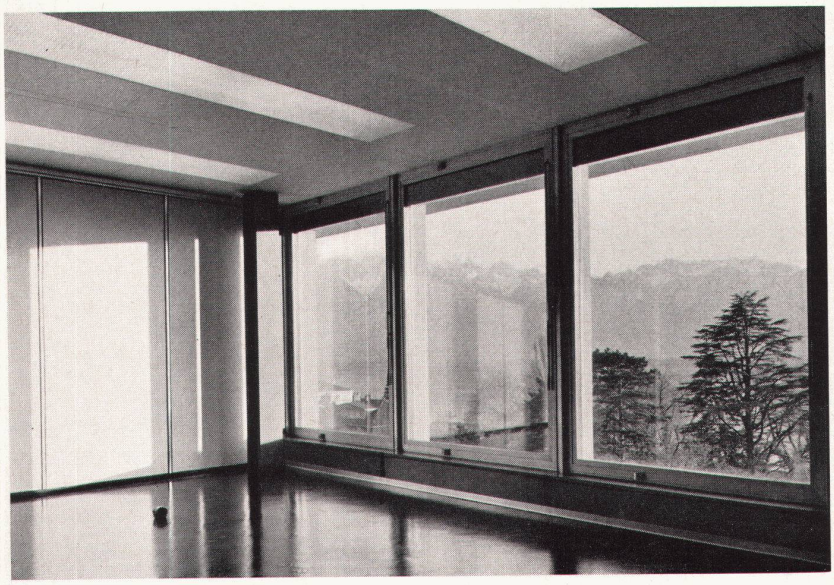

10

11