Zeitschrift: Action : Zivilschutz, Bevölkerungsschutz, Kulturgüterschutz = Protection civile, protection de la population, protection des biens culturels = Protezione civile, protezione della populazione, protezione dei beni culturali

Herausgeber: Schweizerischer Zivilschutzverband

Band: 53 (2006)

Heft: 2

Artikel: La protection de la population de plus en plus importante

Autor: [s.n.]

DOI: https://doi.org/10.5169/seals-370327

Nutzungsbedingungen

Die ETH-Bibliothek ist die Anbieterin der digitalisierten Zeitschriften auf E-Periodica. Sie besitzt keine Urheberrechte an den Zeitschriften und ist nicht verantwortlich für deren Inhalte. Die Rechte liegen in der Regel bei den Herausgebern beziehungsweise den externen Rechteinhabern. Das Veröffentlichen von Bildern in Print- und Online-Publikationen sowie auf Social Media-Kanälen oder Webseiten ist nur mit vorheriger Genehmigung der Rechteinhaber erlaubt. Mehr erfahren

Conditions d'utilisation

L'ETH Library est le fournisseur des revues numérisées. Elle ne détient aucun droit d'auteur sur les revues et n'est pas responsable de leur contenu. En règle générale, les droits sont détenus par les éditeurs ou les détenteurs de droits externes. La reproduction d'images dans des publications imprimées ou en ligne ainsi que sur des canaux de médias sociaux ou des sites web n'est autorisée qu'avec l'accord préalable des détenteurs des droits. En savoir plus

Terms of use

The ETH Library is the provider of the digitised journals. It does not own any copyrights to the journals and is not responsible for their content. The rights usually lie with the publishers or the external rights holders. Publishing images in print and online publications, as well as on social media channels or websites, is only permitted with the prior consent of the rights holders. Find out more

Download PDF: 12.07.2025

ETH-Bibliothek Zürich, E-Periodica, https://www.e-periodica.ch

SONDAGE AUPRÈS DE LA POPULATION SUISSE

La protection de la population de plus

OFPP. Les catastrophes naturelles et anthropiques ou les pannes d'infrastructures importantes dans le domaine de l'énergie et de la communication sont considérées aujourd'hui comme les dangers les plus probables et la protection de la population comme l'instrument principal pour gérer ce genre de situation. C'est ce que nous indique un sondage mené auprès de la population suisse.

D'une manière générale, la population se sent en sécurité en Suisse. En effet, 33 % disent se sentir très en sécurité et 57 % plutôt en sécurité. Les catastrophes naturelles telles que les intempéries, les tempêtes, les inondations et les glissements de terrain sont considérées de loin comme les dangers les plus susceptibles de se produire en Suisse. Plus de la moitié de la population estime aussi très probables les pannes d'infrastructures importantes, de même que les accidents chimiques, les séismes et les attentats terroristes.

Deux tiers des personnes interrogées considèrent la protection de la population et les organisations qui la composent (police, sapeurs-pompiers, santé publique, services techniques et protection civile), comme le principal instrument permettant de faire face aux dangers actuels. Lui succède la protection de l'Etat. Les autres éléments de la politique de sécurité, à savoir la politique économique, la politique étrangère et l'armée sont également importants aux yeux de la population.

Une plus grande uniformité souhaitée

L'organisation fédéraliste de la protection de la population a pour conséquence des différences d'un canton à l'autre concernant notamment l'organisation, l'instruction, l'obligation de servir, le matériel et les indemnités. Un petit tiers des personnes interrogées s'estiment satisfaites de cette structure. Deux tiers sont par contre d'avis que la Confédération devrait veiller à une plus grande uniformité.

Le test des sirènes et les abris sont utiles

Près de 90 % des gens pensent que le test annuel des sirènes d'alarme est utile. En moyenne, ils sont bien informés et plus de 60 % d'entre eux ont répondu spontanément qu'il fallait écouter la radio dès que retentit le signal de l'alarme générale. Avec 68 % de bonnes réponses, les Alémaniques se sont cependant montrés meilleurs élèves que les Romands (42 %) et les Tessinois (40 %). Par ailleurs, deux tiers de la population considèrent les abris comme nécessaires, quelle que soit la catégorie d'âge des personnes interrogées.

Le sondage d'opinion a été mené sur mandat de l'Office fédéral de la protection de la

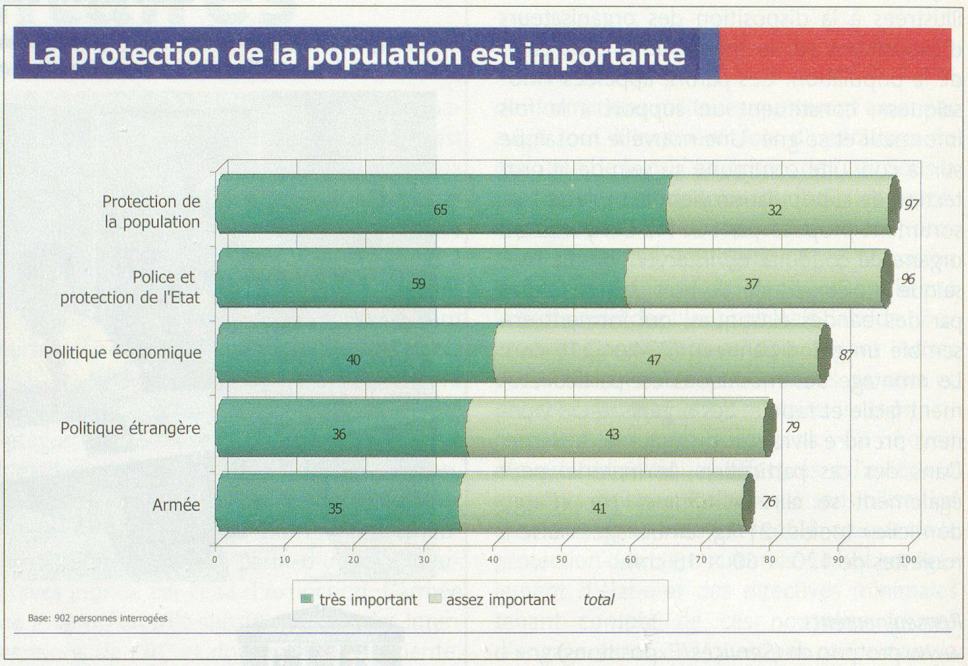

«Comme tous les autres pays, la Suisse est exposée à différents dangers. Elle dispose de différents instruments permettant d'y faire face. Dans ce contexte, quelle importance accordez-vous aux instruments suivants?»

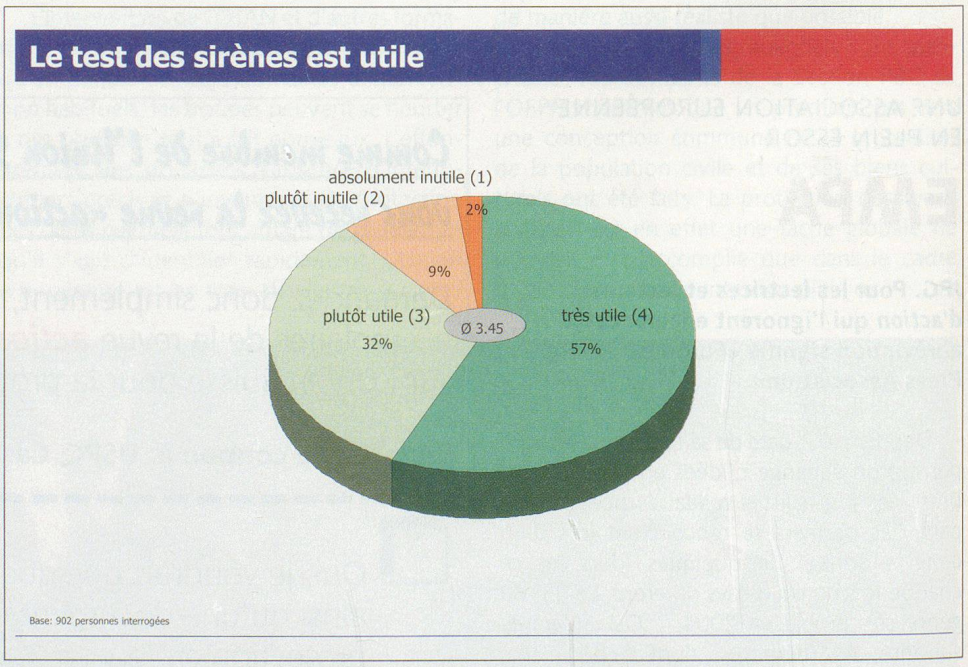

«Le test des sirènes a lieu le premier mercredi du mois de février. Il permet de s'assurer que les sirènes fonctionneraient en cas d'urgence. Ce test est-il utile?»

en plus importante

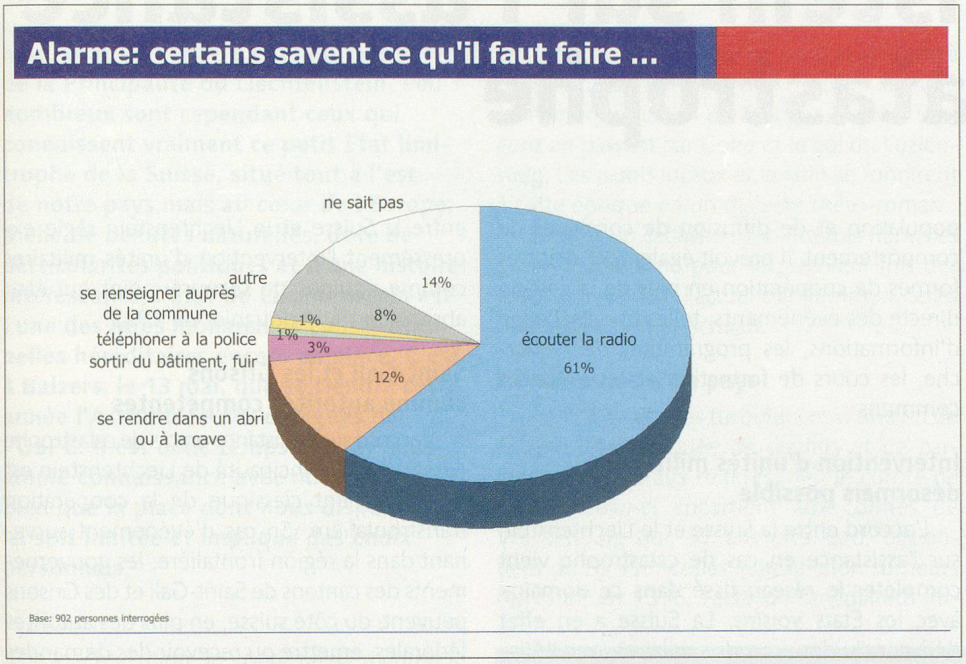

«Savez-vous ce que vous devez faire en premier lorsque retentit l'alarme générale, que l'on reconnaît à un son oscillant continu, en cas de menace?»

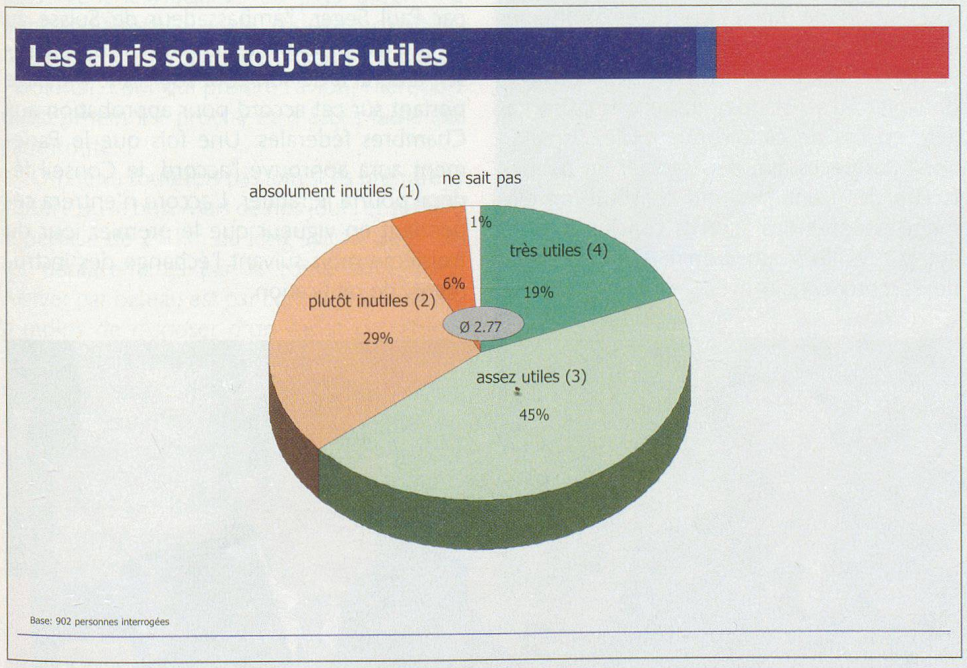

«Selon la loi, tous les habitants de Suisse ont droit à une place dans un abri. A votre avis, les abris sont-ils encore utiles à l'heure actuelle?»

population (OFPP) par l'institut DemoSCOPE à la fin du mois d'août 2005 auprès de 902 personnes de toutes les régions de Suisse. Il fournit des indications sur des thèmes relevant de la protection de la population, ce qui n'avait jamais été fait auparavant. Le compte rendu sur le sondage peut être consulté, uniquement en allemand, sous www.protpop.ch □

Le fourre-tout pimpant!

Le nouveau porte-documents de l'USPC vous suivra partout. Réalisé en Nylon noir, il est décoré du logo bleu-orange brodé. Il se porte à la main ou à l'épaule. Idéal avec sa fermeture agrippant, il peut contenir tous vos documents. Votre «laptop» et votre téléphone portable seront à l'abri.

Fr. 22.–

Sortez couvert...

Il tient dans la poche et pèse moins de 200 g. Véritable produit high-tech, le nouveau parapluie pliant de l'USPC vous suivra partout. Sa robe bleu nuit, frappée du logo bleu-orange, est montée sur un manche en aluminium. Elle ne demande qu'à se déplier.

Fr. 15.–

Adresse de commande:

Union suisse
pour la protection civile
case postale 8272
3001 Berne
téléphone 031 381 65 81
fax 031 382 21 02