Vorgestern, gestern, heute : 18. Der amerikanische Sonderbundskrieg

Autor(en): **[s.n.]**

Objekttyp: **Article**

Zeitschrift: **Zürcher Illustrierte**

Band (Jahr): **13 (1937)**

Heft 18

PDF erstellt am: **02.06.2024**

Persistenter Link: https://doi.org/10.5169/seals-751733

Nutzungsbedingungen

Die ETH-Bibliothek ist Anbieterin der digitalisierten Zeitschriften. Sie besitzt keine Urheberrechte an den Inhalten der Zeitschriften. Die Rechte liegen in der Regel bei den Herausgebern.
Die auf der Plattform e-periodica veröffentlichten Dokumente stehen für nicht-kommerzielle Zwecke in Lehre und Forschung sowie für die private Nutzung frei zur Verfügung. Einzelne Dateien oder Ausdrucke aus diesem Angebot können zusammen mit diesen Nutzungsbedingungen und den korrekten Herkunftsbezeichnungen weitergegeben werden.
Das Veröffentlichen von Bildern in Print- und Online-Publikationen ist nur mit vorheriger Genehmigung der Rechteinhaber erlaubt. Die systematische Speicherung von Teilen des elektronischen Angebots auf anderen Servern bedarf ebenfalls des schriftlichen Einverständnisses der Rechteinhaber.

Haftungsausschluss

Alle Angaben erfolgen ohne Gewähr für Vollständigkeit oder Richtigkeit. Es wird keine Haftung übernommen für Schäden durch die Verwendung von Informationen aus diesem Online-Angebot oder durch das Fehlen von Informationen. Dies gilt auch für Inhalte Dritter, die über dieses Angebot zugänglich sind.

Ein Dienst der *ETH-Bibliothek*
ETH Zürich, Rämistrasse 101, 8092 Zürich, Schweiz, www.library.ethz.ch

http://www.e-periodica.ch

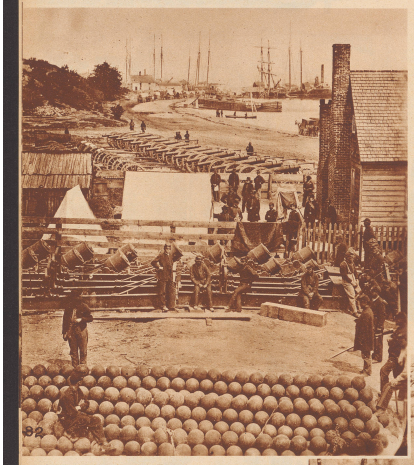

Artillerie
des Generals der Nordstaaten Mc Clellan in Yorktown vor ihrer Verschiffung auf den Yorkriver. Im Hintergrunde sind die Transportschiffe zu sehen. Mc Clellan errang einen ersten Sieg bei Rich-Mountain am 11. Juli 1861.

Parc d'artillerie du général nordiste Mac Clellan, à Yorktown, prêt à l'embarquement sur les bateaux chargés du blocus des côtes du Sud. Photo Brady

Jefferson Davis
(1808–1889), Präsident der Südstaaten.

Jefferson Davis (1808–1889), Président des Etats confédérés durant la guerre de Sécession.

Robert Edward Lee
Führer der Armee der Südstaaten. Er ergab sich nach der Niederlage von 2. April 1865 bei Richmond-Petersburg am 9. April bei Appomatox den Truppen des Generals Grant.

Robert Edward Lee (1807–1870), Commandant en chef des armées du Sud. Stratégiste remarquable il remportales victoires de Fredericksburg (1862) et de Chancellorsville (1863). Il fit contre Mac Clellan une magnifique défense à Richmond-Petersburg (1865), mais fut battu et contraint de capituler quelques jours plus tard à Appomatox par les troupes du général Grant.

Der amerikanische Sonderbundskrieg

Eine Eisenbahnbrücke über den Potomac.
Die Pionieroldaten der Nordstaaten erbauten diese Brücke in neun Arbeitstagen. Die Errichtung solcher Brücken spielte eine wesentliche Rolle in der militärischen Strategie des Nordens.

Un pont de chemin de fer sur le Potomac, élevé en neuf jours par les soldats du génie. La construction de semblables ponts joua un rôle important dans la stratégie des Nordistes.

Photo von Brady, einem der ersten Photoreporter

Lincoln
im Lager von Antietam zusammen mit dem General Mc Clellan (rechts) und dem Detektiv Allan Pinkerton, dem Chef des Geheimdienstes der Nordarmee. Nach Abschluß des Bürgerkrieges gründete Pinkerton die nach ihm benannte berühmte Detektivfirma. Photo Brady

Le président Lincoln dans le camp d'Antietam. A droite, le général Mac Clellan, à gauche, Allan Pinkerton, chef des renseignements de l'armée nordiste qui, la guerre finie, allait devenir le fondateur et le chef d'une des plus célèbres agences mondiales de détectives.

18 Aus der Artikelreihe: «Vorgestern, Gestern, Heute»

Im Jahre 1790, kurz nach Abschluß des amerikanischen Unabhängigkeitskrieges, hatten die dreizehn Vereinigten Staaten von Nordamerika eine Bevölkerung von 4 Millionen Seelen, unter denen etwa 500 000 Negersklaven waren. Die Einstellung zur Sklaverei war entweder eine patriarchalische oder eine eindeutig gegnerische.

1793 geschah etwas, das eine vollständige Wandlung in der Einstellung der Sklavenhalter zur Sklaverei herbeiführen sollte. Eli Whitney erfand die Entkörnungsmaschine für Baumwolle. (Diese Maschine hob die Leistungsfähigkeit eines Sklaven bei der Entkörnung der Baumwolle auf das 160fache. Die Baumwollerzeugung wurde dadurch zu einem einträglichen Geschäft; denn erst die neue Maschine ermöglichte die Ausfuhr großer Mengen nach England.)

So wurde die Baumwolle eine ausgiebige Quelle des Reichtums für die Sklavenhalter des Südens, die sich rasch in eine aristokratische und streng-autoritäre Klasse umwandelten. Bald verschob sich das politische Schwergewicht merkbar zugunsten des Südens und 1850 konnten die Sklavenhalter das Bundesgesetz erzwingen, wonach Sklaven, die in das Gebiet eines Staates, in dem es keine Sklaverei gibt, flüchten, ausgeliefert werden müssen.

Die feudalen Herren des Südens entwickelten die Südstaaten in ökonomischer Hinsicht in eine englische Kolonie zurück. Unterdessen schritt der moderne Norden von einem Triumph zum anderen; Chicago entstand, New York blühte auf, die Landwirtschaft wurde mechanisiert, Gold ergoß sich aus Kalifornien über das Land, und bei den Aristokraten des Südens kam die Ahnung auf, daß die Tage ihrer Herrschaft, ja ihrer Existenz gezählt seien. Die Zeit war gegen sie. Die Zahl der freien Staaten, die in den Staatenbund aufgenommen wurden, erhöhte sich rascher als die der Sklavenstaaten. Die Tragödien, die sich infolge der grausamen Anwendung des Fluchtgesetzes abspielten, erhoben die Agitation für die Abschaffung der Sklaverei zu einem ernsten politischen Faktor.

Die 12 Sklavenstaaten begannen nun den Abfall vom Staatenbund, in dem es bereits 19 freie Staaten gab, vorzubereiten.

Im November 1860 fand die Neuwahl des Präsidenten statt. Mit der Wahl des nordischen Kandidaten, Abraham Lincoln, mußte gerechnet werden.

Die Sklavenstaaten waren bereits zum Abfall entschlossen und warteten nur noch auf ein Signal.

Die Wahl Lincolns war dieses Signal. South Carolina war der erste Bundesstaat, der — am 20. Dezember 1860 — sämtliche Gesetze, mit denen die Zugehörigkeit des Staates zum Bunde beschlossen worden war, einhellig außer Kraft setzte. Mississippi, Florida, Alabama, Georgia, Lusiana und Texas folgten nacheinander gleichlautende Beschlüsse und begannen mit den Vorbereitungen zum Kriege gegen den Norden. (Fortsetzung Seite 567)

La guerre de Sécession: sonderbund américain

Un différend confessionnel détermina en Suisse la guerre du Sonderbund. En fait, comme le remarquait l'éminent professeur William Martin, chez nous, le conflit religieux ne faisait que se greffer sur de profondes dissensions politiques. Il en est à peu près de même en ce qui concerne la guerre de Sécession. Ce n'est point uniquement par but humanitaire que les Nordistes réclamaient l'émancipation des esclaves noirs dans les Etats du Sud. Les planteurs de coton vivaient en féodaux et développaient économiquement leurs Etats comme s'ils étaient une colonie anglaise. Or, tel n'était point l'ambition de la jeune démocratie américaine. — Le roman de Mrs Beecher-Stowe «La case de l'Oncle Tom», paru en 1852, émut une grande partie de l'opinion publique sur la misérable condition du Noir. Mais ce n'est que lors de l'élection à la présidence d'Abraham Lincoln, candidat des abolitionnistes que les grands propriétaires fonciers du Sud comprirent l'imminence du danger. Le 20 décembre 1860, la Caroline du Sud prit l'initiative de se séparer de l'Union. Les Mississippi, Floride, Alabama, Georgie, Louisiane, Texas se joignirent bientôt aux dissidents. Jefferson Davis était nommé président des «Etats Confédérés» (ou sudistes). L'Europe ne cachait pas ses sympathies aux dissidents, sympathies motivées par des intérêts économiques et des considérants politiques. En Angleterre, le «Punch» allait même jusqu'à pousser la Grande-Bretagne à intervenir. A Washington, on Lincoln ne détenait pas encore le pouvoir, les hommes d'Etat envisageaient le manque de préparation du pays à la guerre civile, conclusiaient que l'on laissa la «vieuz éparts» suivre son propre chemin. — Tel n'était pas l'avis de Lincoln. A peine fut-il au pouvoir, que la guerre éclata. Lincoln fit appel aux volontaires qui, par milliers, s'engagèrent. Le 19 avril 1861, il proclamait le blocus des côtes des Etats du Sud. Les débuts de la campagne furent pénibles, le gouvernement fédéral avait des difficultés matérielles, il dut émettre du papier-monnaie, rationner les aliments. Le 17 septembre 1862, Lincoln faisait adresser un ultimatum aux Sudistes d'avoir à poser les armes. Ne recevant point de réponse, il décrétait alors, le 1er janvier 1863, l'abolition de l'esclavage. Après maints échecs, les Nordistes furent finalement vainqueurs. Le 2 avril 1865, le général Mac Clellan occupait Richmond-Petersburg, capitale des «démocrates». Une semaine plus tard, le général Lee, chef des Sudistes, a rendu au général Grant, après la défaite d'Appomatox. Les Etats Confédérés furent contraints d'abolir l'esclavage et durent, en outre, payer une indemnité de 400 millions de dollars. Abraham Lincoln, à l'équité et la modération doupel ses adversaires mêmes rendaient justice, fut, hélas! abattu par la balle d'un fanatique J.-S. Booth, après la victoire des Nordistes. Son successeur, le président Johnson (1865) ne suivit point la même politique sage et conciliatrice. Le général Grant, président des Etats-Unis (1866–1876), eut à faire face à nombre de difficultés pour liquider matériellement et moralement la guerre civile.

General Ulysses Grant
in dessen Hände Anfang 1864 die Leitung der gesamten Streitkräfte der Nordstaaten gelegt wurde.

Général Ulysses Grant remporta de nombreux succès sur les Sudistes pendant la guerre de Sécession et obligea Lee à capituler. Il fut président de l'Union 1866–1876.

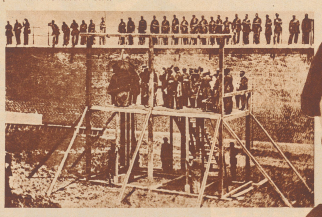

Die Hinrichtung
der vier Komplizen Booths, der Lincoln ermordete. Die Hinrichtung fand uns die Mittagszeit des heißen, sonnigen 9. Juli 1865 statt. Bis zum letzten Augenblick hoffte man, der Präsident der Republik, Johnson, werde das Todesurteil gegen Mrs. Surrat, die einzige Frau, die im Komplott eingeweiht war, außer Kraft setzen. Man hielt über die Dame — wie auf dem Bild zu sehen ist — den Sonnenschirm, um sie vor der brennenden Julisonne zu schützen, aber die Begnadigung blieb aus.

La pendaison des quatre complices de Booth (9 juillet 1865), l'assassin du président Lincoln. Jusqu'au dernier instant on espéra inutilement que la grâce du président Johnson interviendrait en faveur de Mrs Surrat, la seule femme qui prît part au complot. Pour protéger la condamnée contre les rayons brûlants du soleil de juillet, on tient au-dessus de sa tête un parasol.

Photo Brady

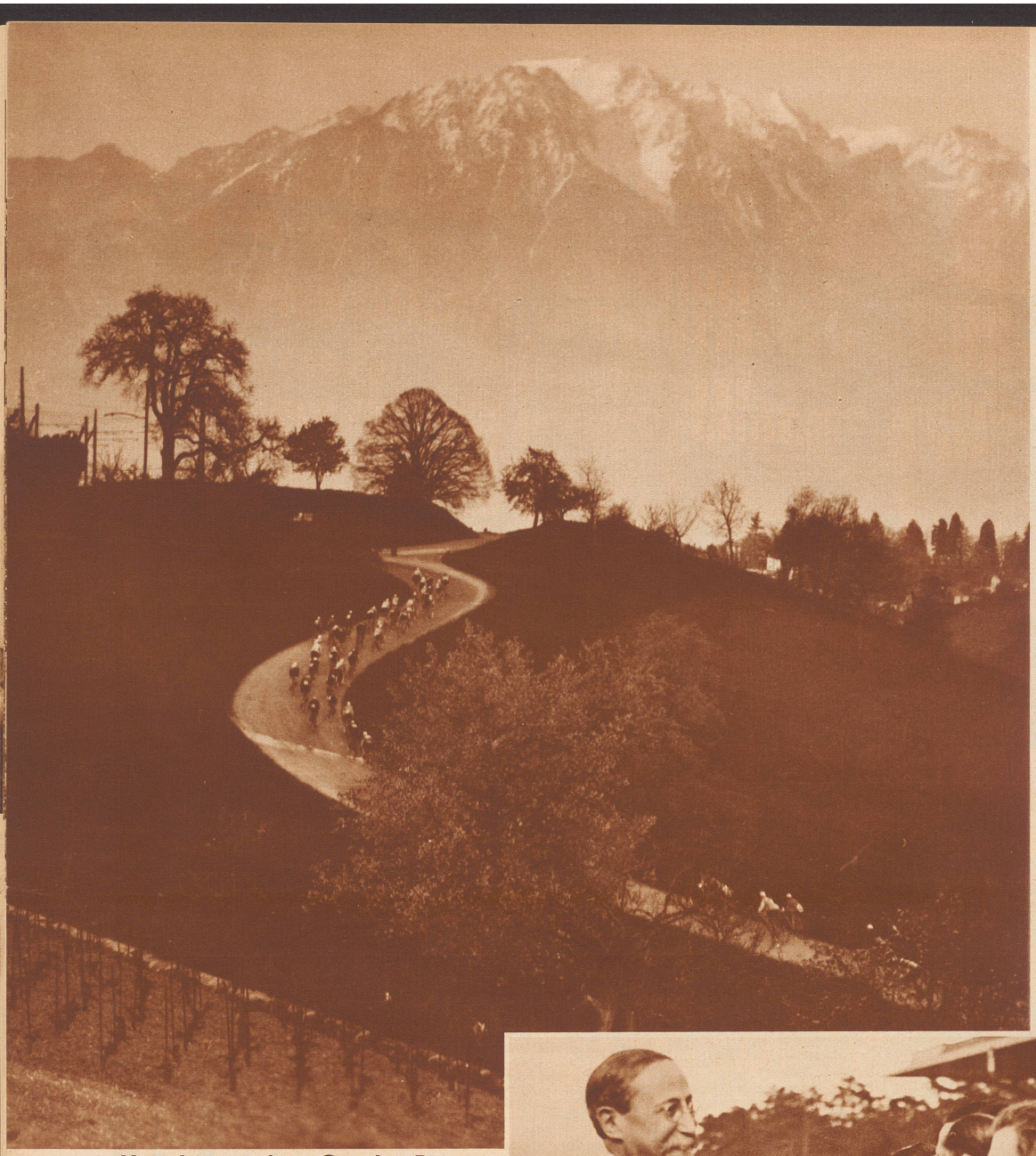

Um den großen Condor-Preis

65 Fahrer bestritten dieses Amateurrennen, das von Lausanne über Blonay—Romont—Moudon und abermals Lausanne nach Genf führte. Etwa 190 Kilometer im ganzen. Albert Knutti aus Sirnach ging in Genf als Erster durchs Ziel, nach fünf Stunden weniger 23 Sekunden. Bild: Das Feld bei Blonay. Im Hintergrund jenseits des Genfersees leuchtet der Schnee auf den Gipfeln der Cornettes.

65 coureurs ont disputé le grand prix Condor. Cette course qui, de Lausanne par Blonay, Romont, Moudon, Lausanne, se termine à Genève, couvre environ 190 km. Albert Knutti, en 5 heures moins 23 secondes, remportait la victoire. Notre photographie montre un «passage» des coureurs près de Blonay. A l'arrière-plan, les Cornettes de Bise.

Photo Wassermann

Der Mann, der Mr. Deeds in die Stadt gehen ließ

Selten noch hat ein Film so einmütige und begeisterte Anerkennung der verschiedensten Publikumsschichten gefunden wie «Mr. Deeds geht in die Stadt». Frank Capra, der Regisseur dieses Filmes, ein Sizilianer, erhielt denn auch für dieses Werk von der amerikanischen Filmakademie den ersten Preis für die beste Regieleistung des Jahres.

Frank Capra, un Sicilien, a reçu le grand prix de l'Académie américaine du film pour la meilleure régie de l'année: «Mr Deeds se rend en ville».

George Lansbury

der bekannte englische sozialistische Parlamentarier, ist nach seinem Besuch bei Hitler wieder in die Heimat zurückgekehrt.

Georges Lansbury, le grand leader socialiste anglais vient de rendre visite à Hitler.

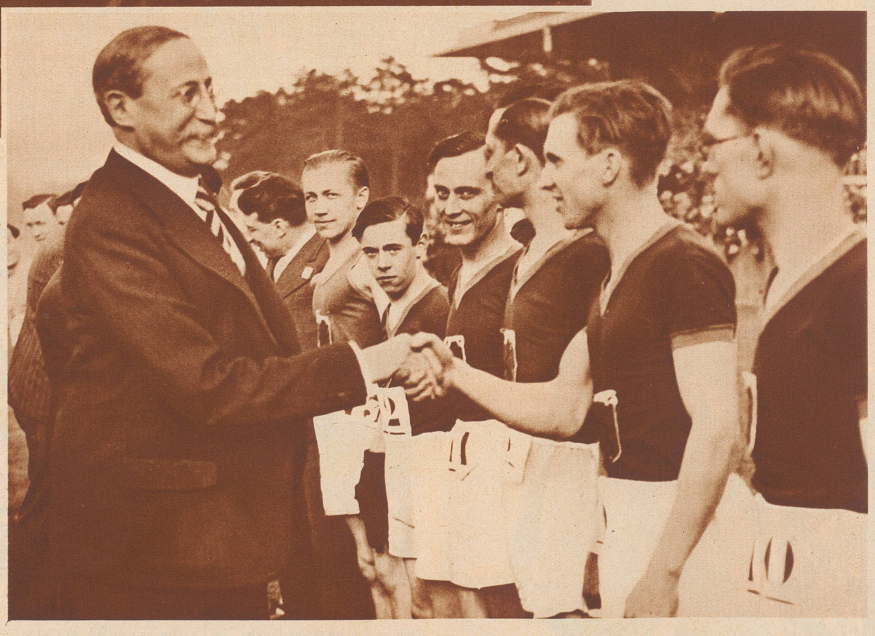

Der populäre Präsident

Ministerpräsident Léon Blum begrüßt die belgische Mannschaft bei einem von der Zeitung «Le Populaire» organisierten Geländewettlauf Frankreich-Belgien im Hippodrom von Vincennes.

Le président du Conseil M. Léon Blum serre la main des équipiers belges venus disputer un cross-country sur l'hippodrome de Vincennes.

Klientschaft zu beweisen, schloß aber dann seine Rede, unvermittelt pathetisch werdend, ungefähr folgendermaßen ab:

«Ich glaube erwiesen zu haben, daß meine Klientschaft des Deliktes, das ihr zur Last gelegt wird, nicht schuldig erklärt werden kann. Allein, die Fabrikation von Lebensmitteln und der Vertrieb davon ist eine Vertrauenssache, die aus Rücksichten höherer Sittlichkeit in unserm Volke nicht erschüttert werden darf. Gerade eine so bekannte Firma, wie die, die ich hier zu vertreten die Ehre habe, mußte sich bewußt sein, daß es für sie nie und nimmer genügt, die Gesetzesübertretung als solche zu vermeiden, sondern daß sie auch neben ihrer Ehrenhaftigkeit deren restlosen Schein überzeugend und unanzweifelbar zu wahren hat. Je nun, — ich bedaure gestehen zu müssen, daß sie das nicht in der, ihrer kaufmännischen Bedeutung entsprechenden oder genügenden Weise getan hat. Sie hat, durch bei einem Privatmann meinetwegen entschuldbare, bei einem solchen Geschäft aber unstatthafte Fahrlässigkeit das Vertrauen, auf das Volk und Kaufmannschaft angewiesen sind, gefährdet. Ich beantrage Ihnen also, meine Klientschaft sei aus diesem Grunde zu einer Buße von 500 Franken, des warnenden Beispiels halber, zu verfällen.»

Welches geschah. — Die Firma, für die der Bußenbetrag angesichts des drohenden Verlustes eine Kleinigkeit bedeutete, unterzog sich dem Urteil einsichtig und einspruchslos. Der Staatsanwalt appellierte nicht und Ritschard galt fortan als der rechtschaffenste Fürsprech des Kantons Bern.

Der amerikanische Sonderbundskrieg

Fortsetzung und Schluß von Seiten 550/551

Die Sympathien Europas und vor allem Englands standen auf Seiten der Sklavenstaaten. Die Gründe dieser Stellungnahme waren teilweise wirtschaftlicher, teilweise politischer Natur. Die maßgebende englische Presse, und namentlich das damals sehr einflußreiche Witzblatt «Punch» ermunterte England zur Intervention zugunsten der Sklavenstaaten.

Die abgefallenen Staaten bildeten unter dem Namen «Confederate States» einen neuen Staatenbund, zu dessen Präsidenten Jefferson Davis gewählt wurde. In Washington war Lincoln noch nicht im Amte, und die Kriegsvorbereitungen des Südens wurden im Norden mit Ruhe oder gar mit Apathie verfolgt.

Der Norden war nicht kriegerisch gesinnt und führende Staatsmänner vertraten den Standpunkt, daß man die «verirrten Schwestern» ihren eigenen Weg gehen lassen solle.

Der Bürgerkrieg begann mit der Beschießung einer Festung der Zentralregierung. Die Festung ergab sich binnen 36 Stunden. Lincoln, der nunmehr bereits im Amte war, rief das Volk auf, Freiwillige zu stellen. Die Zahl der Freiwilligen übertraf um das Dreifache das Kontingent, das Lincoln haben wollte. Obwohl die Küste der Südstaaten fast 5000 km lang war, entschloß sich Präsident Lincoln am 19. April 1861, die Blockade der Südküste zu proklamieren. Frankreich und Großbritannien proklamierten hierauf ihre Neutralität und gaben auf diese Weise den rebellierenden Südstaaten ein gewisses Maß der diplomatischen Anerkennung.

Die ersten ernstlichen militärischen Aktionen brachten der Zentralregierung schwere Niederlagen.

Die Erfolge der Sklavenstaaten und die schwierige außenpolitische Lage zwangen Lincoln, die moralischen und materiellen Kräfte des Bundesstaates straffer zu organisieren. Anfang 1862 wurde Papiergeld gedruckt und zum gesetzlichen Zahlungsmittel deklariert. Mitte desselben Jahres wurde die Sklaverei an verschiedenen Gebieten des Bundesstaates abgeschafft und die ersten Schritte unternommen, um die Sklavenbefreiung durchzuführen. Lincoln selber wollte die Frage der Sklavenbefreiung nur als propagandistisches Mittel oder aber als Druckmittel verwenden. Am 17. September 1862 errichtete er ein

Daheim — im Geschäft auf der Reise

immer und überall erleichtert Ihnen die

PATRIA

Portable die Erledigung Ihrer Korrespondenzen. Klein im Format, leicht im Gewicht, niedrig im Preis, dazu **Schweizer Präzisionsarbeit!** Preis Fr. 215.—, komplett mit Köfferchen + Wenden Sie sich bitte unverbindlich an

J. Hufschmid, Rennweg 31, Zürich 1

Spezialwerkstätte für Schreibmaschinen + Tel. 32.582

INSERATE

in der «Zürcher Illustrierten» bringen immer guten Erfolg

Auskünfte FÜR HANDEL UND PRIVAT

BICHET & CIE

Vormals André Piguet & Cie. Gegründet 1895 - Vertretungen auf der ganzen Welt

BASEL ..... Falknerstraße 4
BERN .... Bubenbergplatz 8
GENF ..... Rue Ceard 13
LAUSANNE ... Petit-Chêne 32
ZÜRICH ... Börsenstraße 18

Seine Ruh'

ist hin, sein Schlaf gestört durch den ewigen Krach im Haus. Warum benutzt er aber auch nicht OHROPAX-Geräuschschützer? Plastisch formbare Kugeln zum Abschließen des Gehörganges. Schachtel mit 6 Paar nur Fr. 2.50. Erhältlich in Apotheken und Drogerien.

Die neue **HELVETIA** bietet wichtige Vorteile

Prospekt Nr. 6 verlangen

bei der Schweiz. Nähmaschinen-Fabrik HELVETIA, Luzern

Ultimatum an die Südstaaten, den Krieg aufzugeben, widrigenfalls die Sklaven befreit werden würden. Da das Ultimatum keinen Erfolg hatte, wurde am 1. Januar 1863 die Emanzipation der Sklaven proklamiert.

Bis zum Sommer 1863 ging der Krieg ohne entscheidende Wendung vor sich. Erst im Juli 1863 begannen die Früchte der höheren wirtschaftlichen Kultur des Nordens heranzureifen. Die industrielle Ausrüstung des Nordens machte es möglich, eine gewaltige Armee mit modernen Waffen und mit Munition zu versehen. Die Flotte, die noch 1861 aus zwei kampffähigen Kriegsschiffen bestand, war nunmehr in der Lage, die Südküste wirklich zu blockieren. Die Ausfuhr der Baumwolle aus den Südstaaten hörte vollständig auf und damit verloren die Conföderierten ihre finanzielle Basis.

Den ersten Siegen von Vicksburg und Gettysburg folgte eine Reihe anderer, noch wichtigerer Siege und während den folgenden zwei Jahren wurde der Krieg nur noch auf dem Gebiet der Südstaaten geführt, bis schließlich der Oberbefehlshaber der Südstaaten, Robert E. Lee, sich am 9. April dem General Grant ergab.

Als der Sieg in Sicht war, erwachte in Lincoln der gemäßigte konservative Politiker. Er setzte einen seiner besten Generäle ab, weil er in seinem Kommandokreis die Sklaven voreilig und ohne Abfindung ihrer früheren Herren befreit hatte, er legte dem Kabinett ein Gesetz vor, in dem vorgesehen war, daß sofort nach Abschluß der Kriegsverhandlungen dem Süden eine Wiederaufbauanleihe von 400 Millionen Dollar gewährt werden solle und nach der Kapitulation des Generals Lee sprach er sich über die Sklavenemanzipation einschränkend aus. Die Rede hörte der Schauspieler John Wilkes Booth an. Er war ein fanatischer Anhänger des Südens. Er flüsterte seinem Begleiter zu: «Das ist seine letzte Rede.»

Am Karfreitag 1865 erschoß Booth den Präsidenten Lincoln, während dieser aus seiner Ehrenloge in Fords Theater in Washington sich nach vorne beugte, um besser sehen und hören zu können.

Mit Lincoln war die Versöhnungspolitik zu Ende. Sein Nachfolger, Präsident Johnson, gehörte zu den radikalen Gegnern des Südens. Wie erobertes Gebiet wurde dieser Teil der Union behandelt. Hilfe oder gar Rettung war von nirgends zu erwarten. Der einzige, der auch dem Besiegten beizustehen gewillt und fähig gewesen wäre, Abraham Lincoln, war nicht mehr da.

Neurasthenie

Nervenschwäche der Männer, verbunden mit Funktionsstörungen und Schwinden der besten Kräfte. Wie ist dieselbe vom Standpunkte des Spezialarztes ohne wertlose Gewaltmittel zu verhüten und zu heilen. Wertvoller Ratgeber für jung und alt, für gesund und schon erkrankt, illustriert, neubearbeitet unter Berücksichtigung der modernsten Gesichtspunkte. Gegen Fr. 1.50 in Briefmarken zu beziehen von **Dr. med. Hauchere, Verlag Silvana, Herisau 472**

Letzte Zwischenziehung 8. Mai

Schlussziehung am 19. Juli

Bestellen Sie vor dem 6. Mai und gewinnen Sie zweimal: Am 8. Mai werden weit über hundert Treffer für viele tausend Franken verlost; aber am 19. Juli dann die volle

berühmt gewordene Pro Rätia Trefferliste

(Oft nachgeahmt, doch nie erreicht)

200 à Fr. 1000	10 à Fr. 5000
10 à Fr. 10000	200 à Fr. 500
1 à Fr. 15000	250 à Fr. 200
1 à Fr. 25000	1500 à Fr. 100
1 à Fr. 50000	28000 à Fr. 20

2 erste à Fr 100000

Alle bis 5. Mai verkauften Lose nehmen an beiden Ziehungen teil. Preis einer geschlossenen, oder auf Wunsch auch einer gemischten Serie, mit Endzahlen 0–9 und einem sichern Treffer, Fr. 100.–

Preis Fr. 10.—, Einzahlung zuzüglich 40 Rp., für Zustellporto auf Postcheck X 4444 Chur. Auch erhältlich bei den Banken in Graubünden, Obwalden, Solothurn, Schwyz, Uri und Wallis und gegen Nachnahme beim Lotteriebureau Pro Rätia, Chur.

PRO RAETIA

bietet mehr Treffer in mittlerer Lage als irgend eine andere Lotterie

Der Verkauf und Versand der Lose ist nur in und nach den Kantonen Graubünden, Freiburg, Nidwalden, Obwalden, Schwyz, Solothurn, Uri und Wallis gestattet.

DALANG-REKLAME, ZÜRICH

Frauen, welche an Nervenschwäche

Hystero-Neurasthenie, nervösen Herzbeschwerden, Begleiterscheinungen u. Folgen d. Klimakteriums, Ausflüssen, Nervenschmerzen u. Nervosität leiden, schicken das Wasser (Urin) u. Krankheitsbeschreibung an das **Medizin- und Naturheilinstitut Niederurnen** (Ziegelbrücke). Gegründet 1903.

Institutsarzt: Dr. J. Fuchs.

Zürcher Brunnen

Zürich ist Großstadt geworden und freut sich dieser Tatsache, ist stolz auf seine modernen Bauten und Anlagen; die Altstadt mit ihren engen, gepflasterten Gassen und stillen Winkeln scheint vergessen zu sein. Mit nichten, denn Paul Meintel hat in seinem Buch über Zürcher Brunnen die Romantik der alten Stadt neu erstehen lassen. Ein Buch, das nicht nur dem Kunsthistoriker, sondern jedem Freund der Lokalgeschichte mannigfache Anregung und Belehrung bietet

Halbleinen Fr. 1.50

In jeder guten Buchhandlung zu haben

Morgarten-Verlag AG., Zürich

Angehörigen und Freunden im Ausland

ist die «Zürcher Illustrierte» jede Woche ein neuer Gruß aus der Heimat. Bitte, machen Sie ihnen diese Freude.

Auslands-Abonnementspreise: Jährlich Fr. 16.70, bzw. Fr. 19.80, halbjährl. Fr. 8.65, bzw. Fr. 10.20, vierteljährl. Fr. 4.50. bzw. Fr. 5.25.